清平縣志

首册

圖

29.15
#10册
ex140.239
42
[illegible]

图书馆

清平縣志

新野路大通題



中華民國二十五年十月校印

弁言

周禮大司徒以土地之圖周知九州之地域圖經藉以明方輿形勝者尤指不勝屈可見圖之爲用在我國歷史上久占一重要之位置吾邑舊志輿圖不知開方計里前人病之至宣統三年修志由邑人甯李二君精心結撰以一寸代五里繪分區圖並將壇廟河渠橋梁學校局所堤防沙灘等均用符號標明放大以一寸代十里繪全境圖復加倍固已視舊加精矣茲乃精益求精以本省測量局所繪全省地圖作藍本照例縮印設

色製版又於各機關平面圖外將舊志輿圖及
照片用銅版精印附之於後俾覽者動流連景
以類相從分隸各册可便撿尋嗣以紙料不同
毀爰另訂成册列諸志首並爲誌其梗概如右
邑人王貴笙識

縣長路珍棠先生



清平縣志局職員合影 廿年十月





縣政府

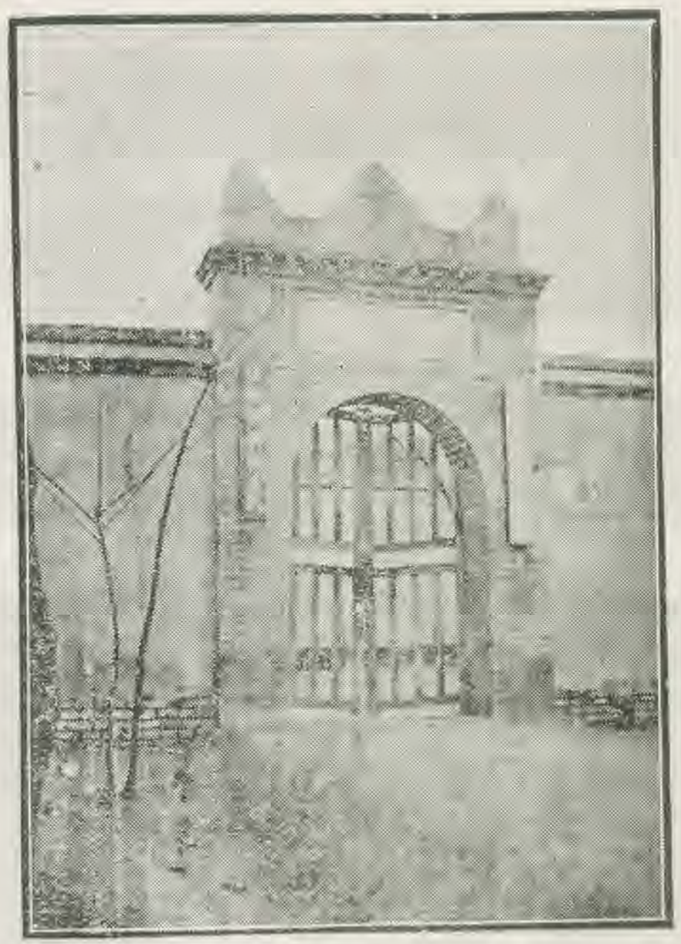

監獄署



保安隊

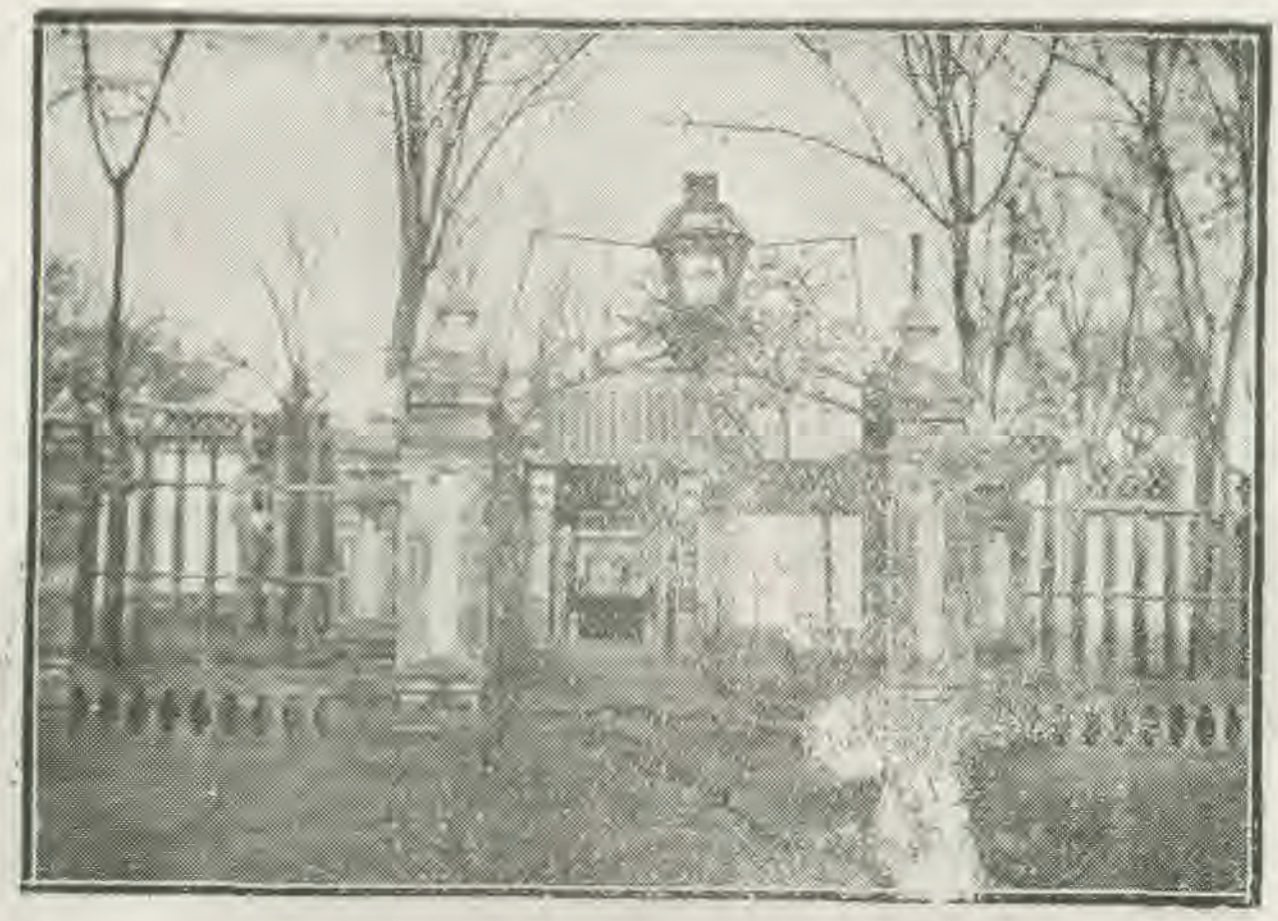

縣政府第三科



縣政府第四科



縣政府第五科

民衆教育館



公共體育場

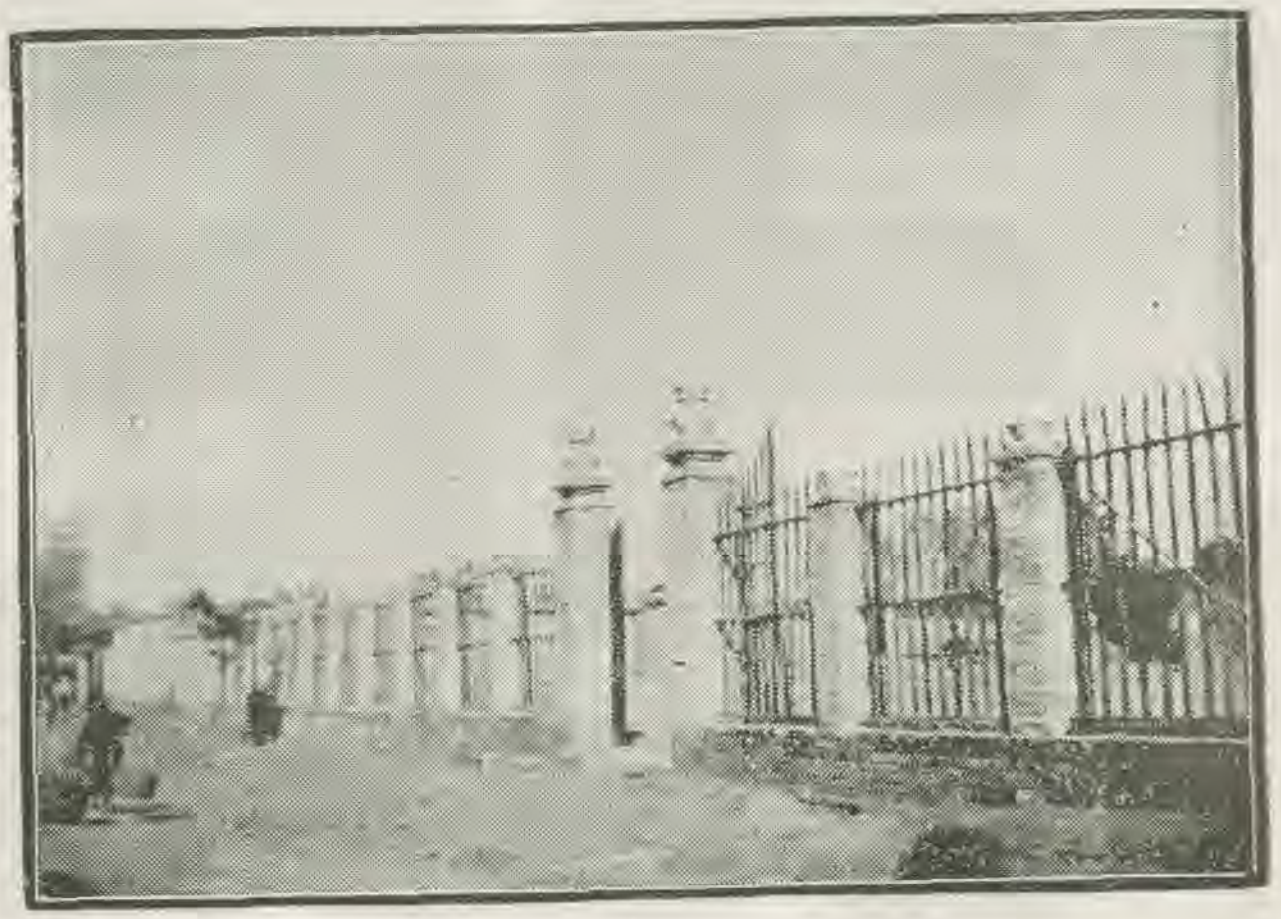

平濟倉

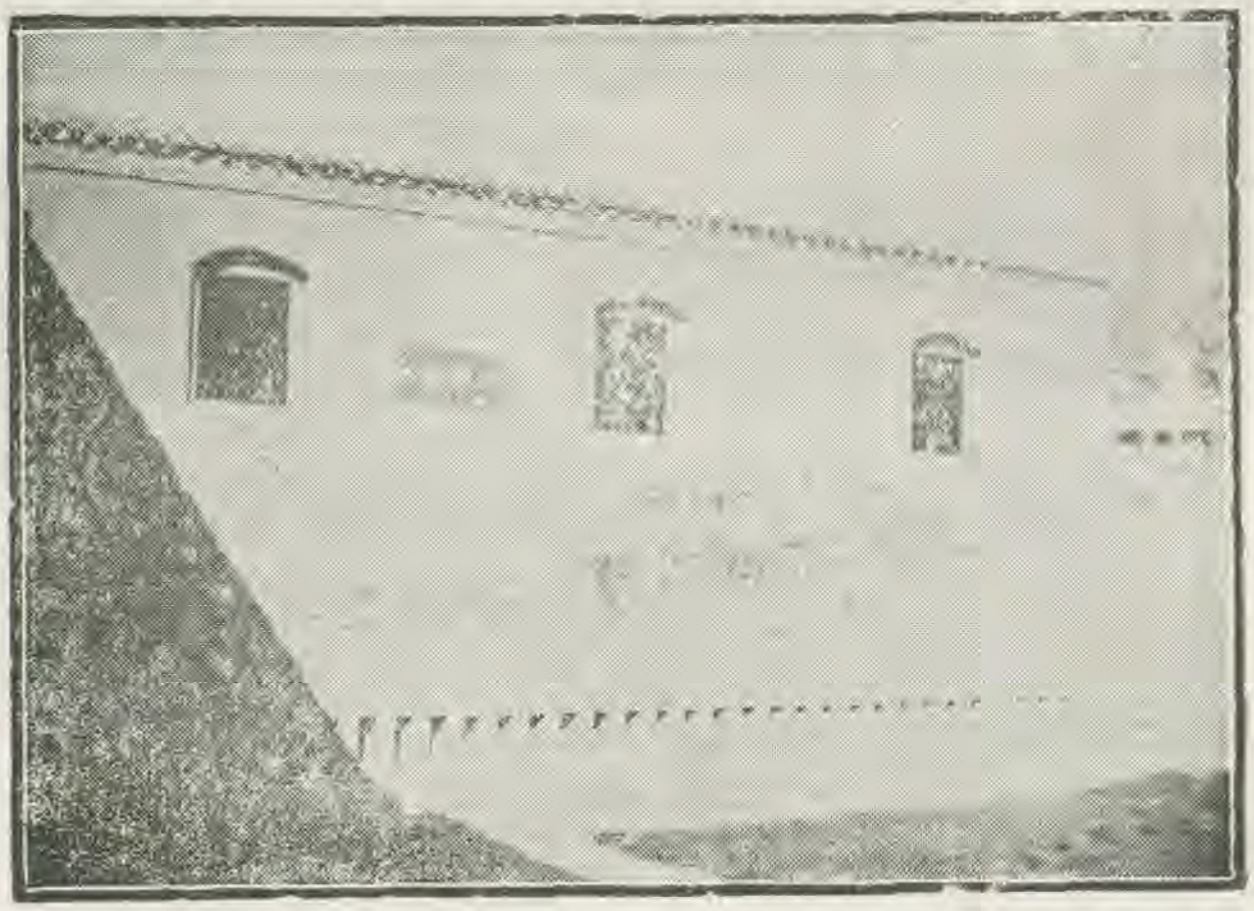

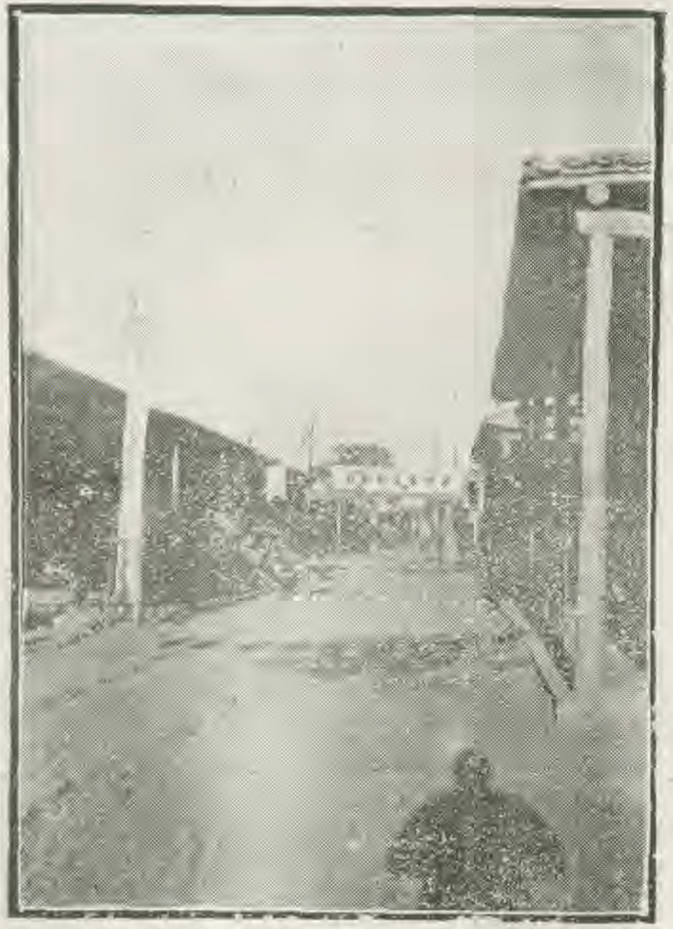

城區街市



進德分會



城區小學

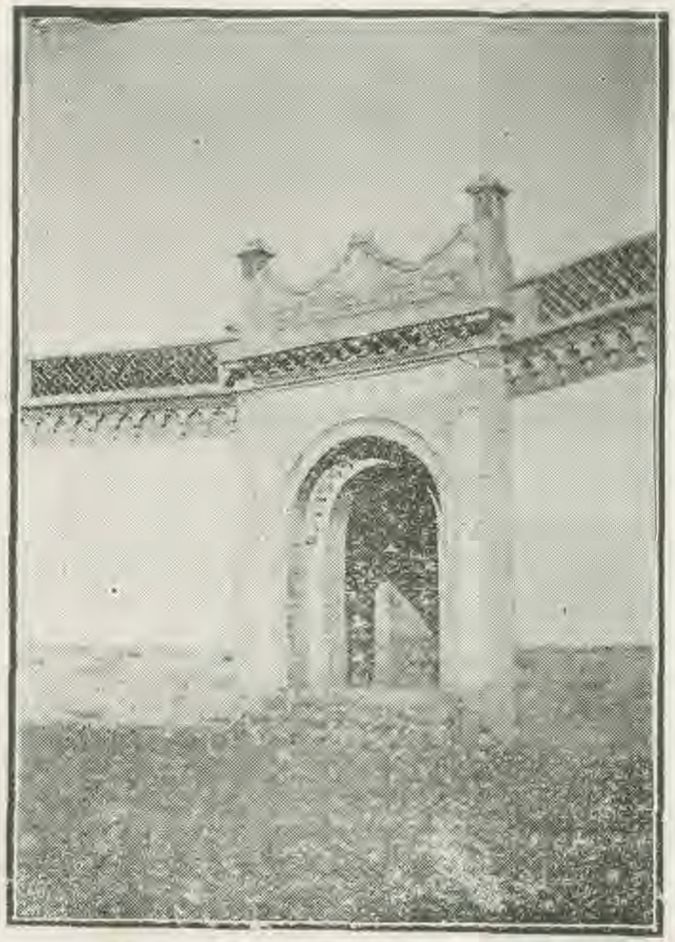

康莊小學



趙官營小學

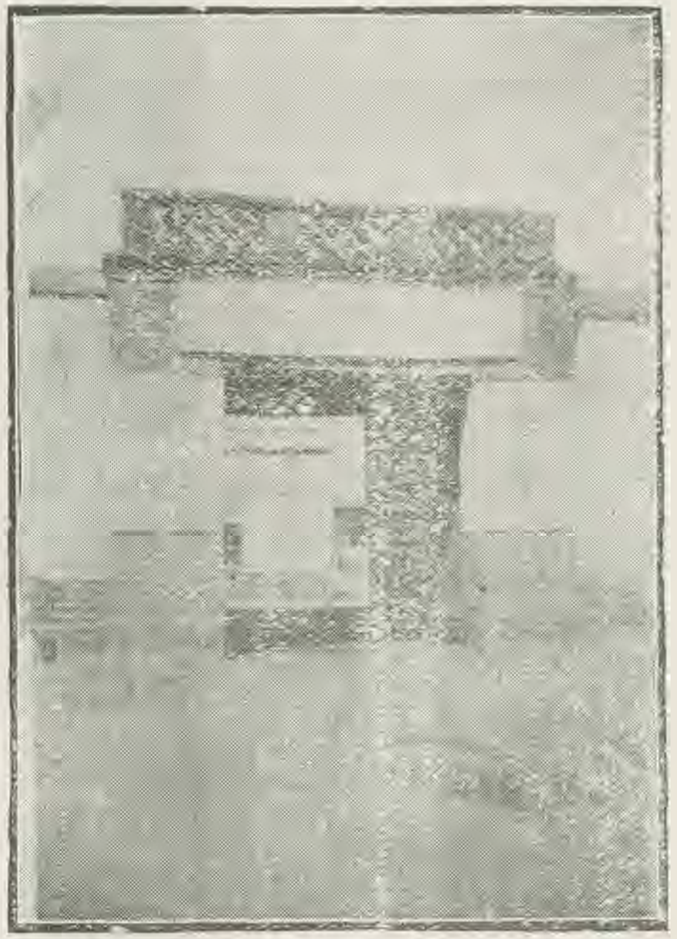

新集小學

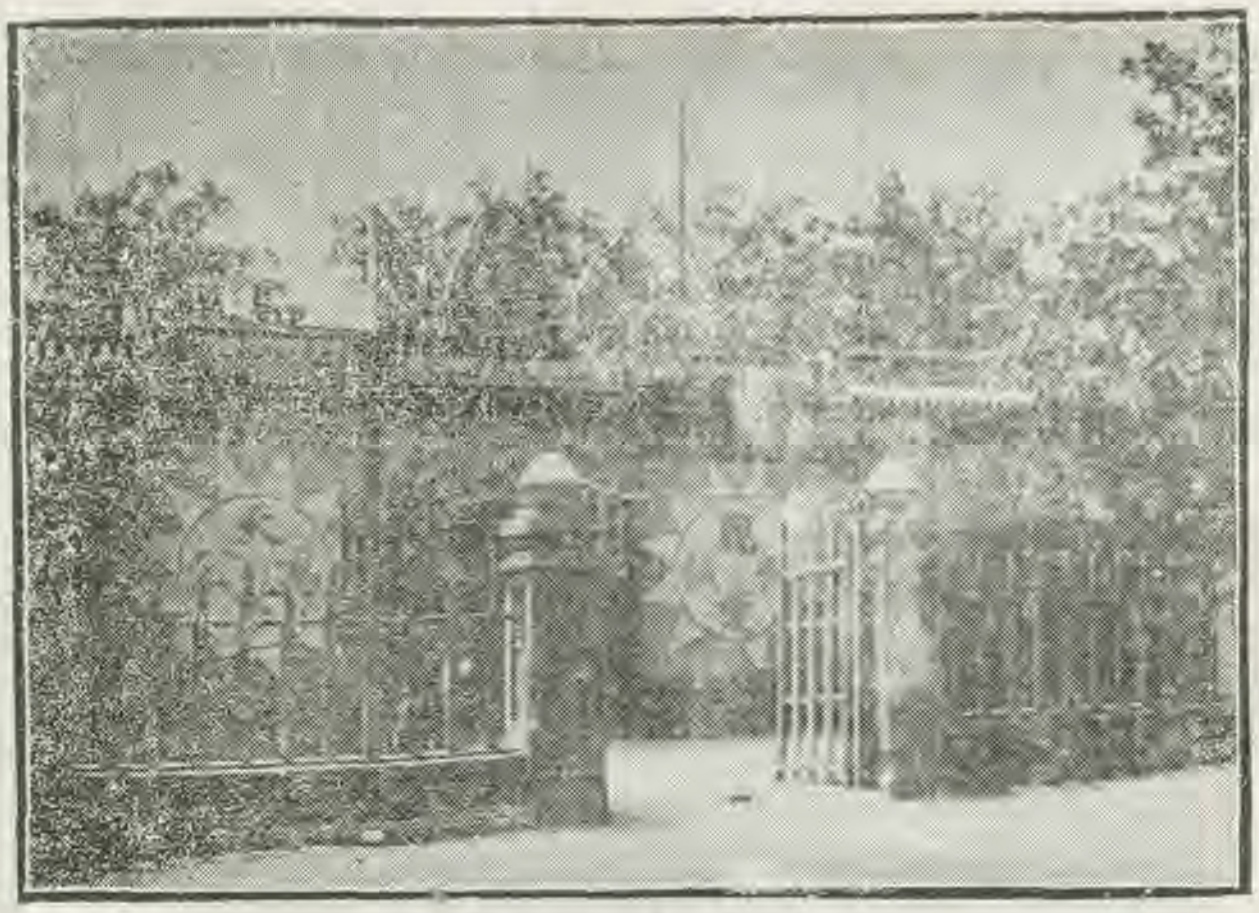

麻佛寺小學



金郝莊小學



縣城東門

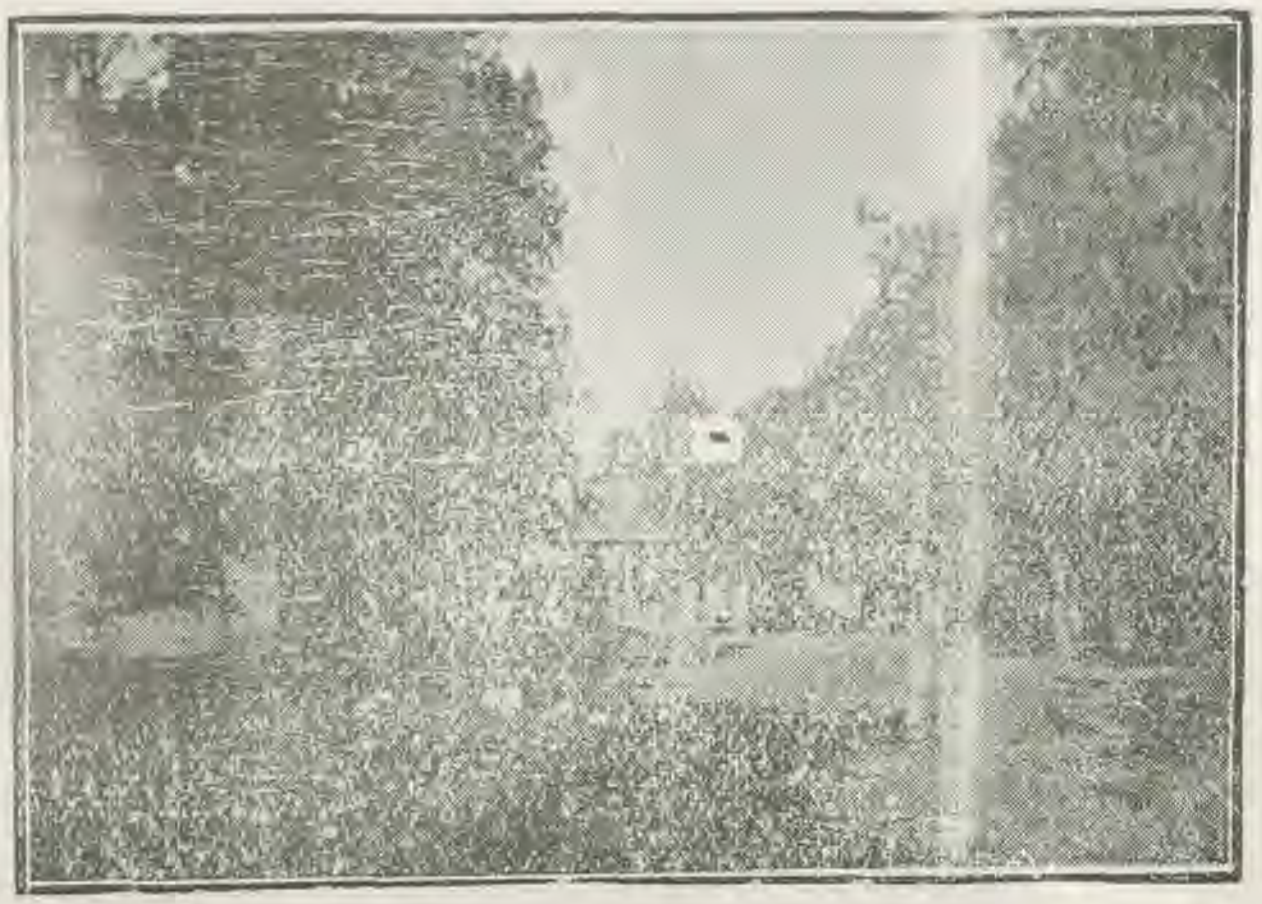

文廟

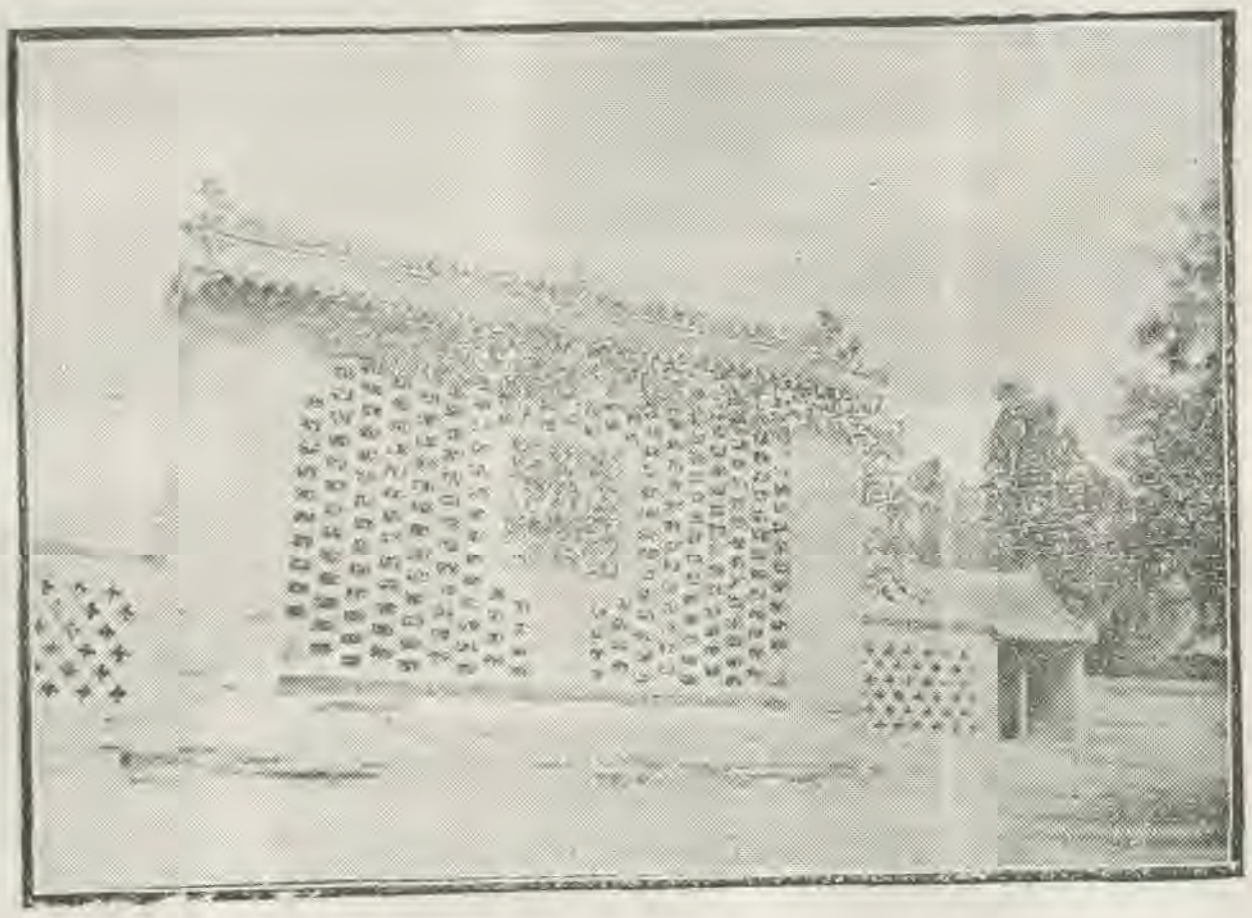

文廟影壁



第一林場（在東門外）



皇殿岡（在水城屯南）

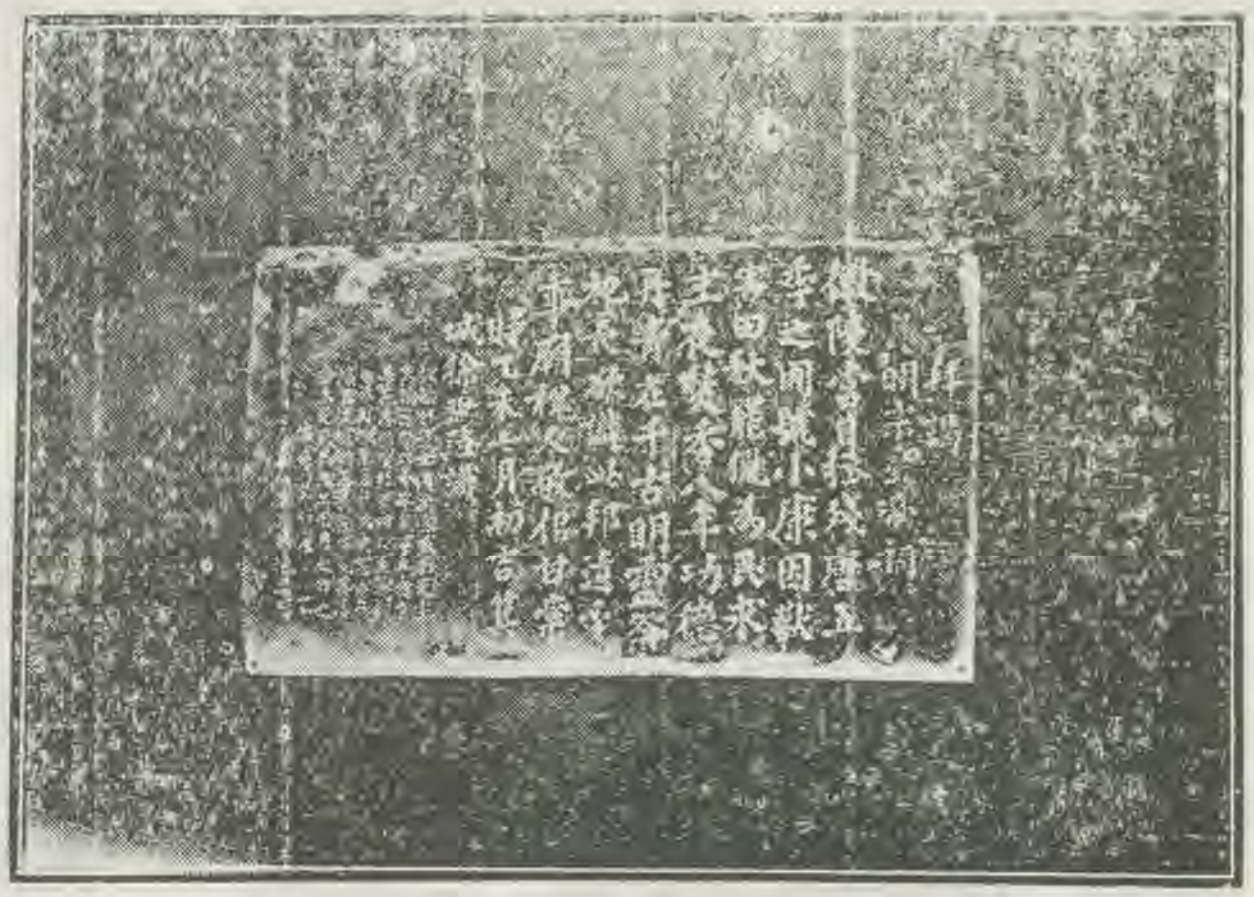

唐明宗祠臥碑



牌坊（城內大街）



鬱宮古柏（金大定年植）

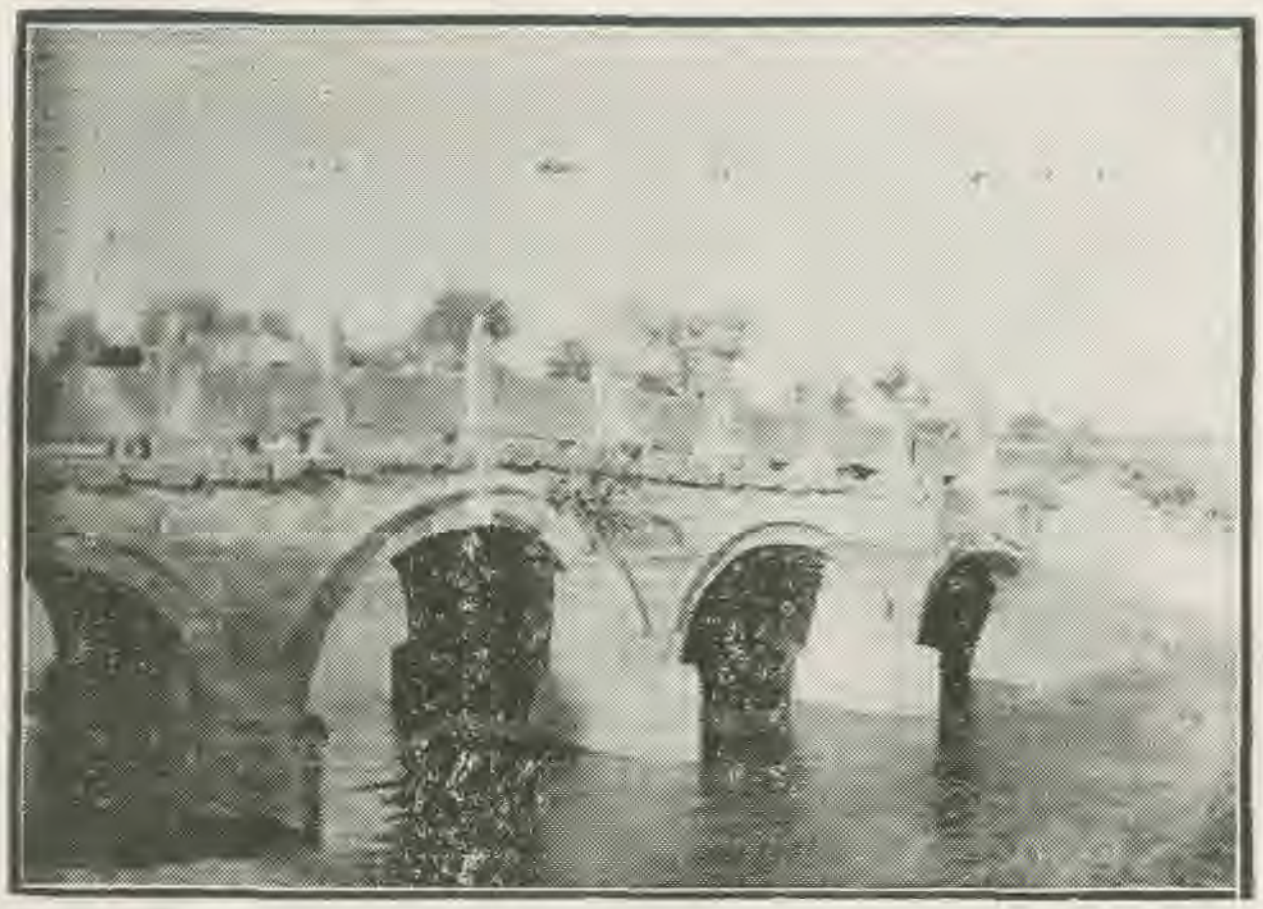

姜橋（在城西八里）

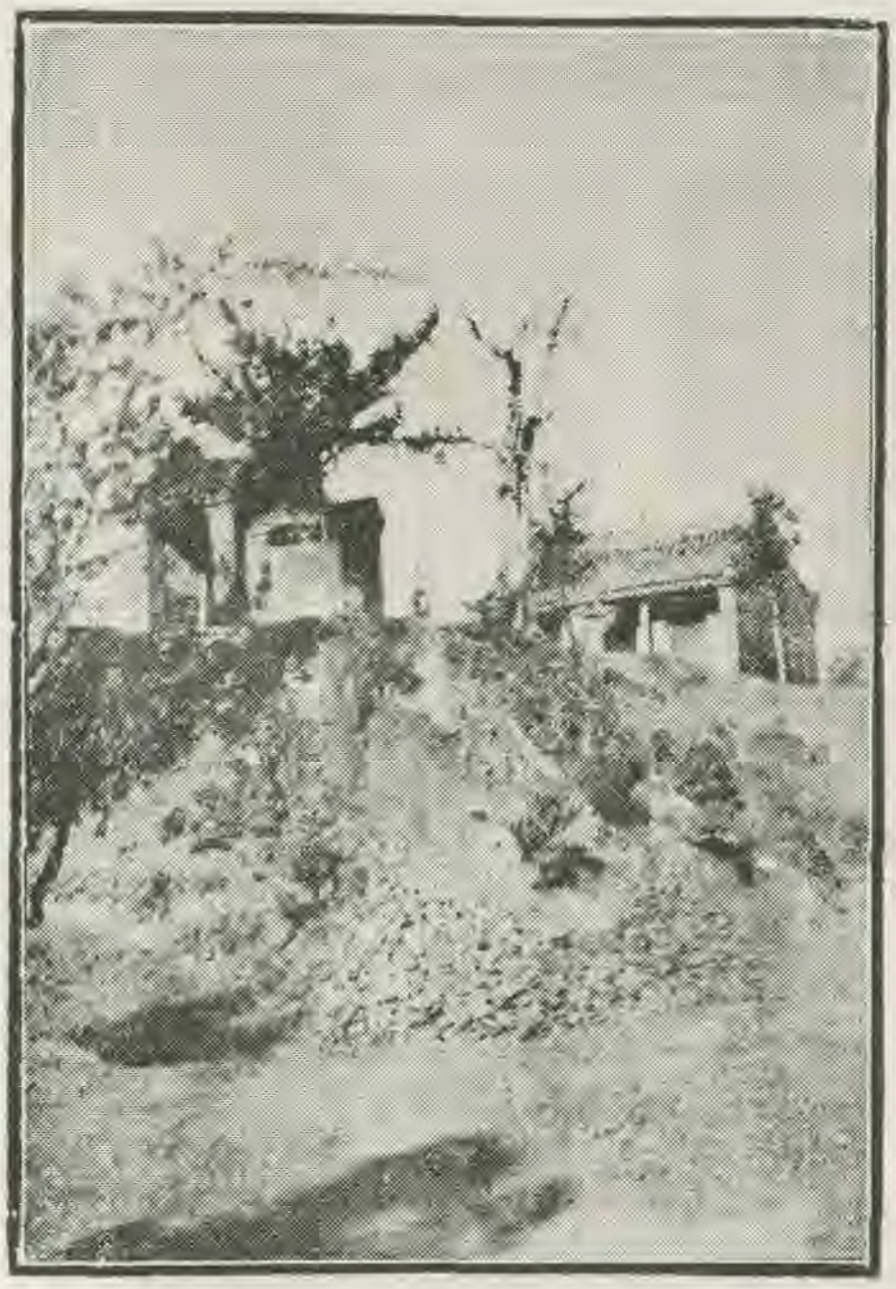

土山寺



皮橋（在皮莊東）



王巖叟墓（在杜窪西）

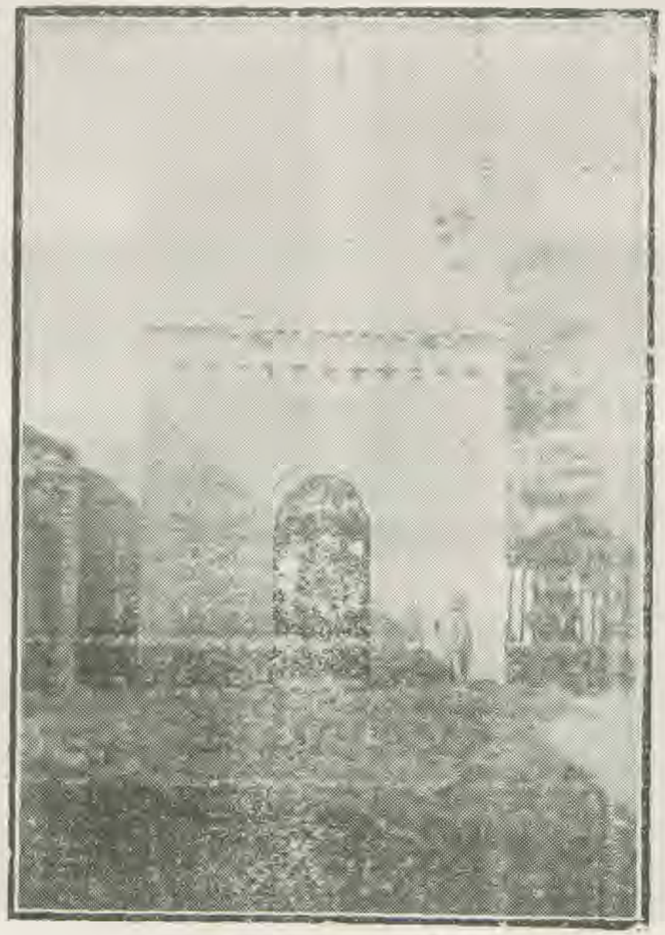

警鐘（在民衆教育館）

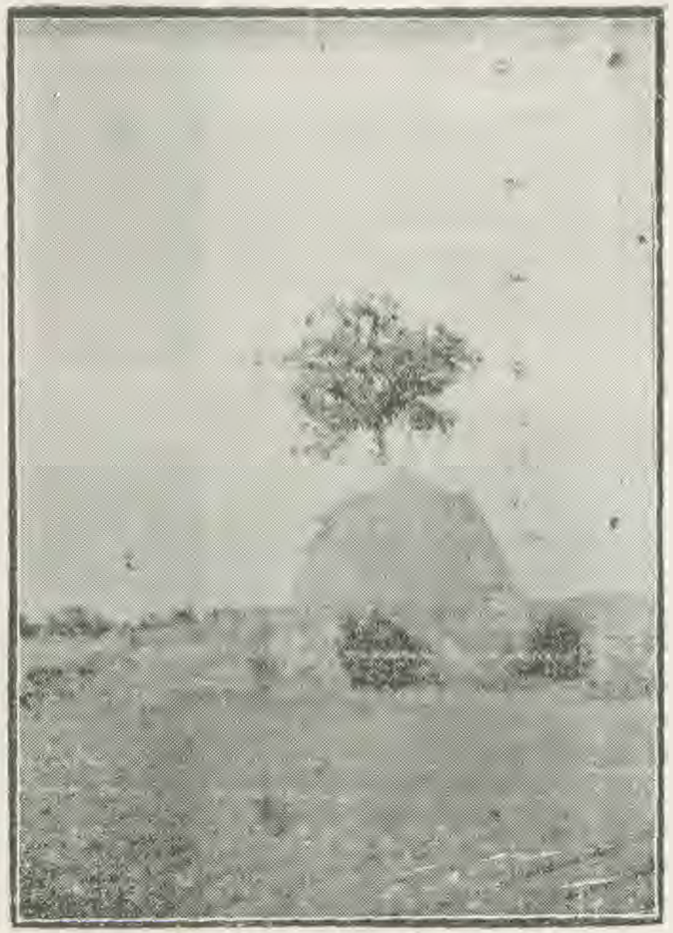

土山寺古柏

御宴叟匾額（在康莊劉宅）

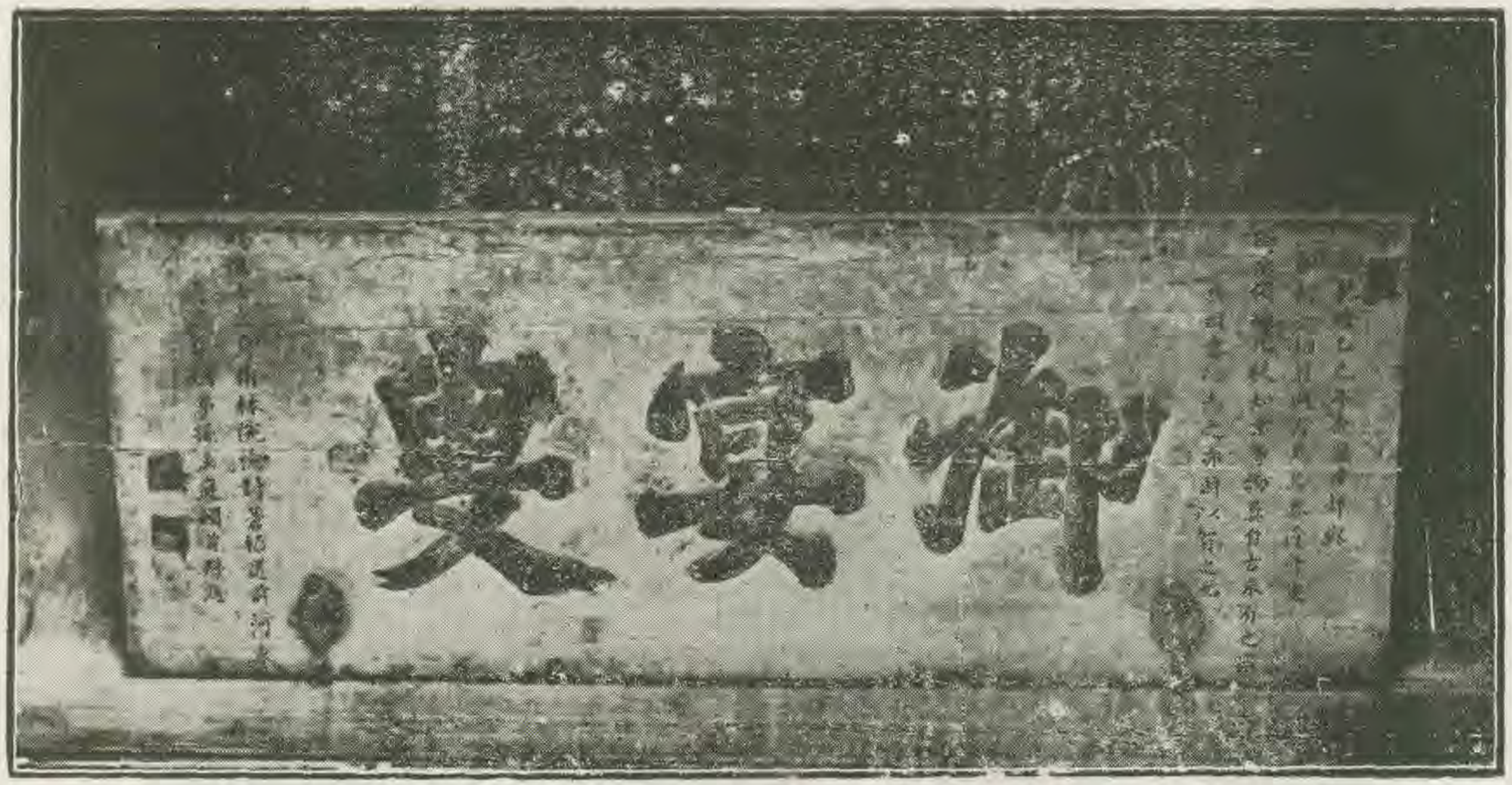

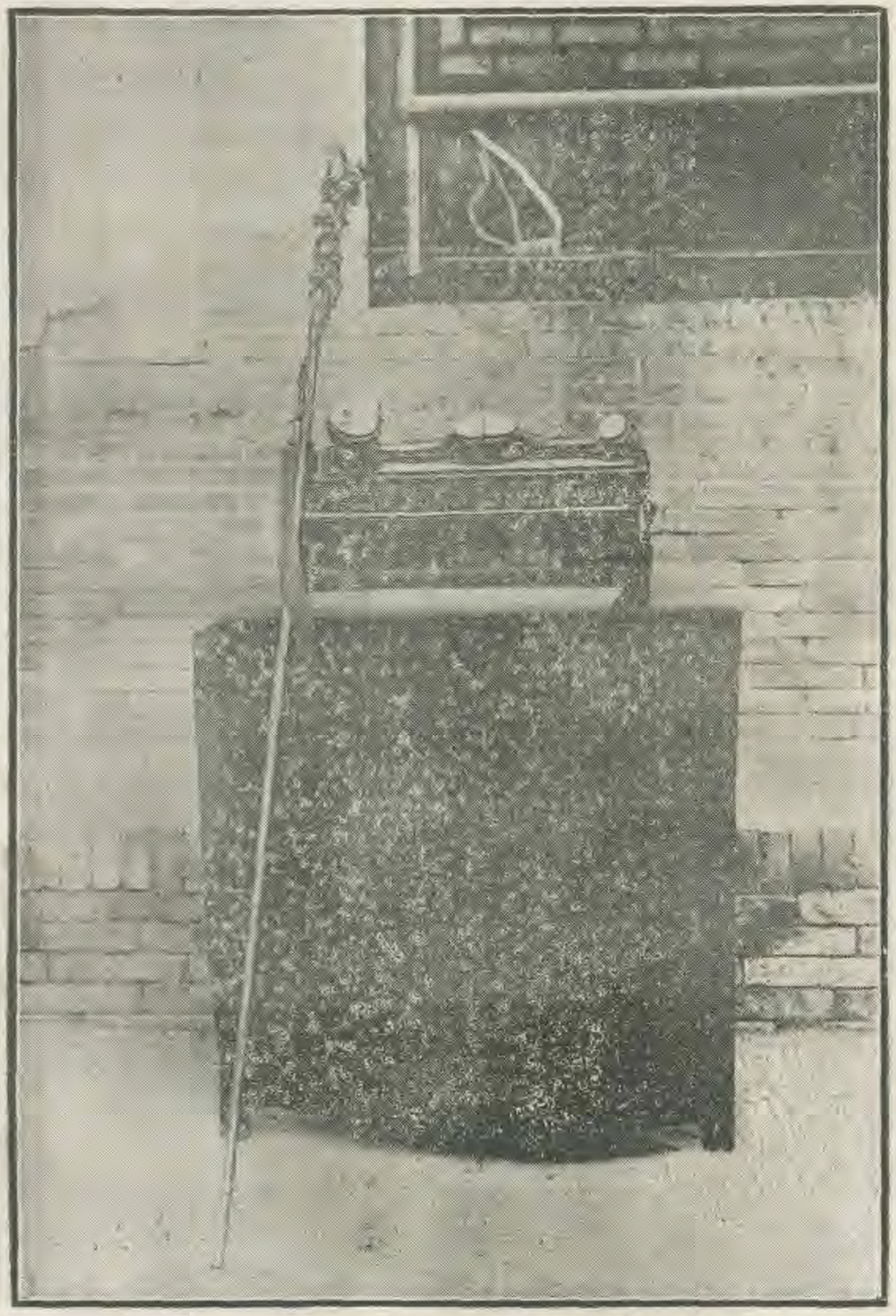

几杖如意（清乾隆帝賜邑人劉溥）

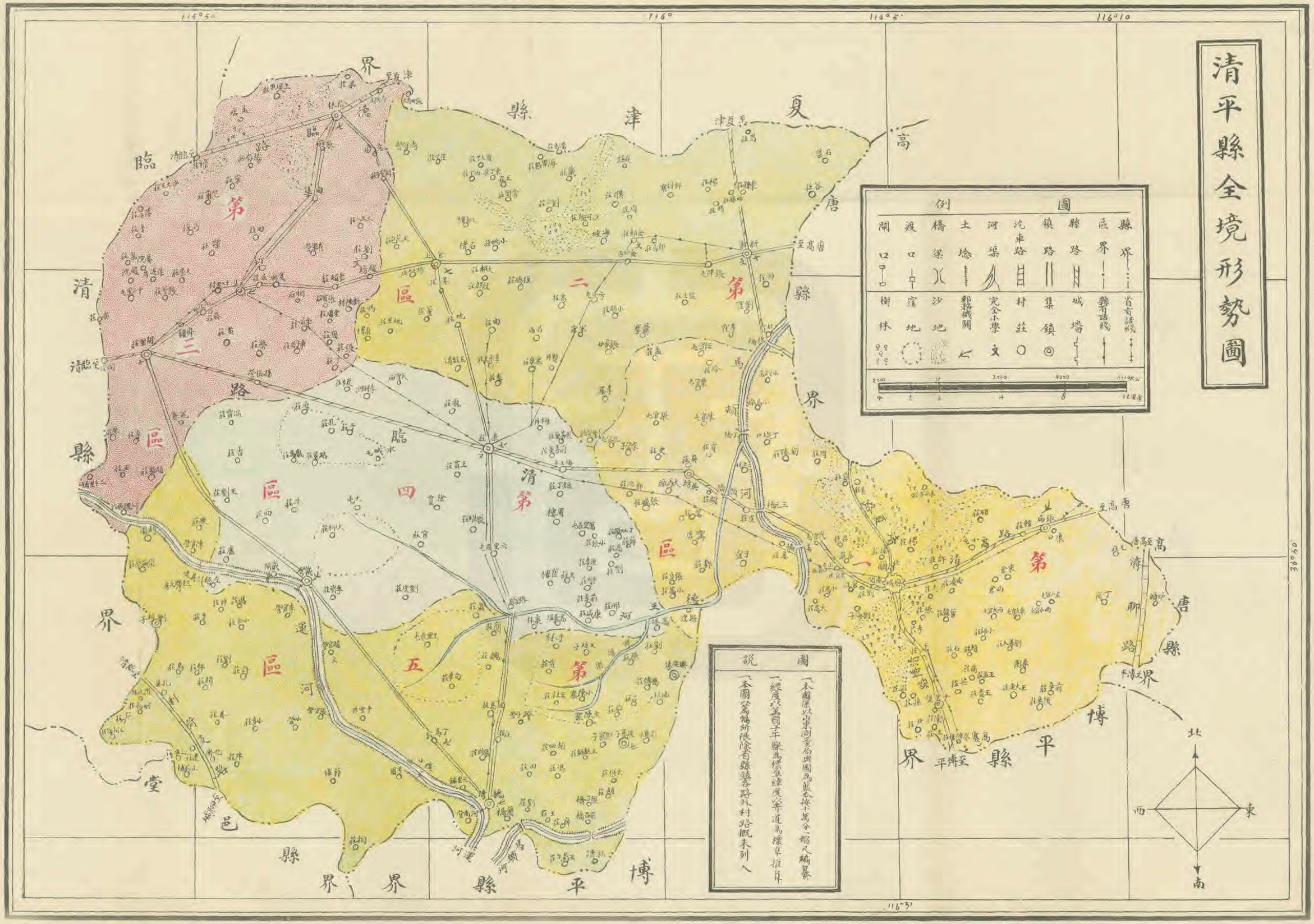
清平縣全境形勢圖
圖例
縣界
區界
縣路
鎮路
汽車路
河渠
土埝
橋梁
渡口
閘口
省有話綫
縣有話綫
城墻
集鎮
村莊
完全小學
郵務機關
沙地
窪地
樹林
圖說
一本圖係以山東測量局輿圖為藍本按十萬分一縮尺編纂
一經度以萬國子午線為標準緯度以平道為標準推算
一本圖以為幅所限除有縣鎮各路外村路概未列入
北
東
南
西
臨清縣界
夏津縣界
高唐縣界
博平縣界
第一區
第二區
第三區
第四區
第五區
臨清
德
津
夏
高
唐
馬
河
運
清
濟
聊
路
平
博
邑
堂

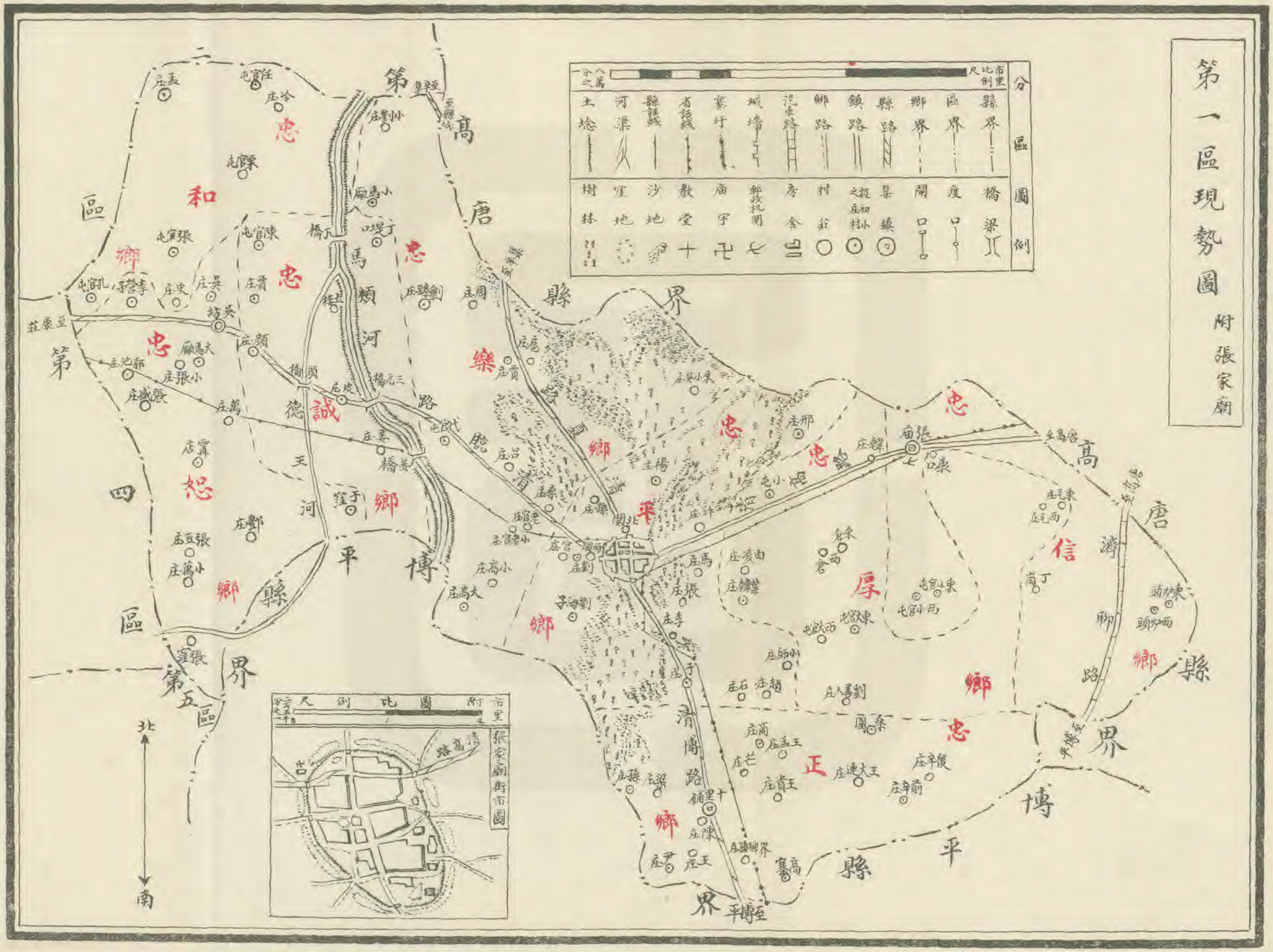
第一區現勢圖
附張家廟
分區圖例
市里比例尺
八萬分之一
縣界
區界
鄉界
縣路
鎮路
鄉路
汽車路
城墻
寨圩
省話綫
縣話綫
河渠
土埝
橋梁
渡口
閘口
集鎮
設初小之庄村
村莊
房舍
郵政机關
廟宇
教堂
沙地
窪地
樹林
第二區
第四區
第五區
第一區
第三區
第四區
第五區
高唐縣界
博平縣界
清博路
張家廟街市圖
北
南

分區圖二

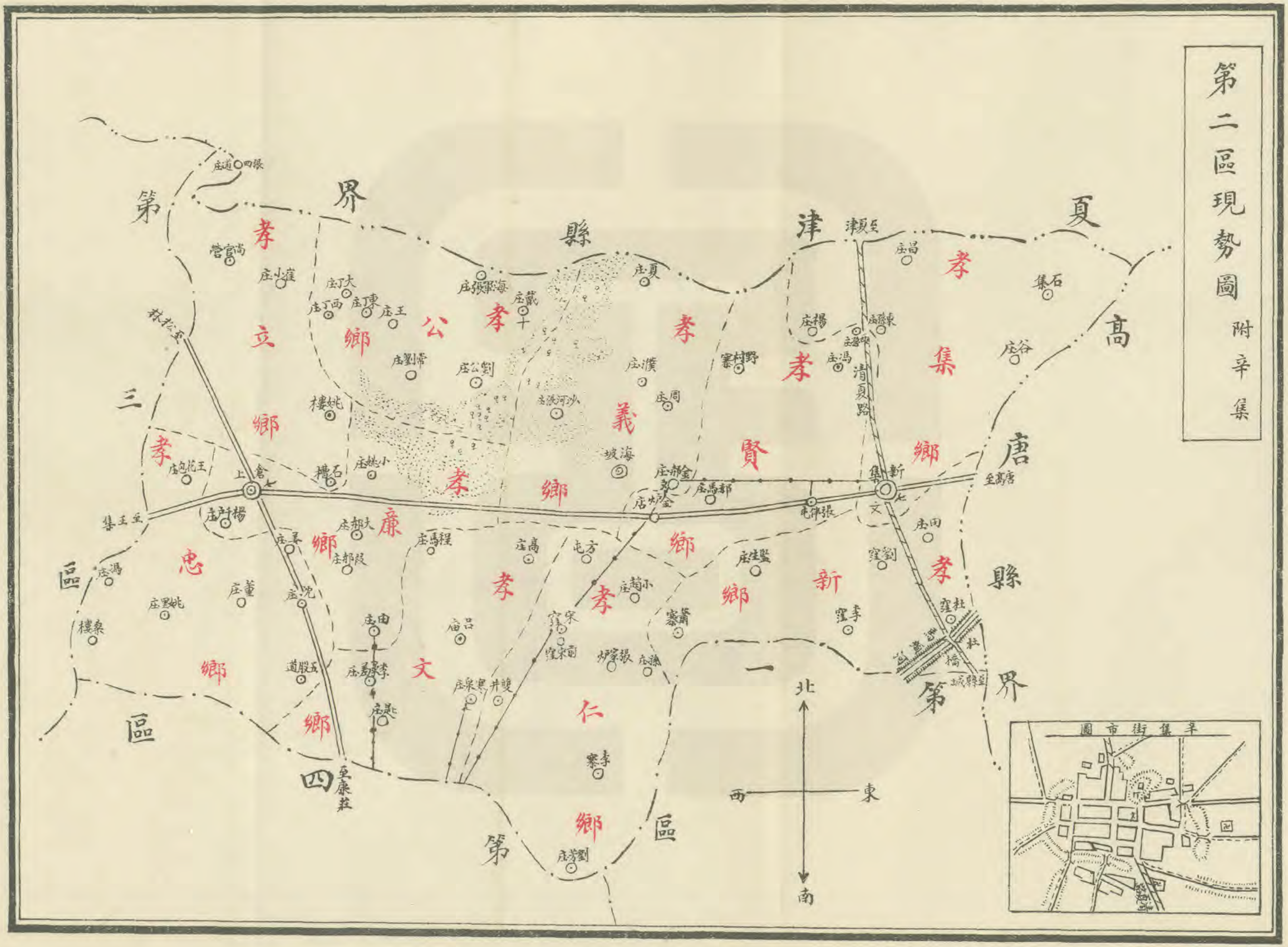
第二區現勢圖
附辛集
第三區
第四區
第一區
第一界
第二界
第三界
第四界
高唐縣
夏津縣
孝立鄉
孝公鄉
孝義鄉
孝賢鄉
孝集鄉
孝新鄉
孝仁鄉
孝文鄉
孝廉鄉
孝忠鄉
孝鄉
北
東
西
南
辛集街市圖

分區圖三

第三區現勢圖

附胡里莊松林

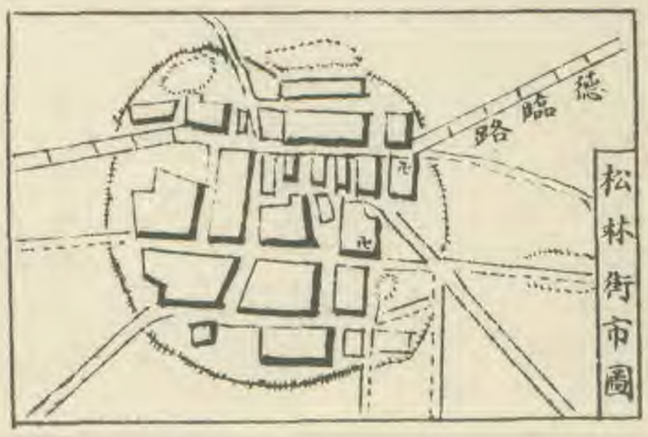

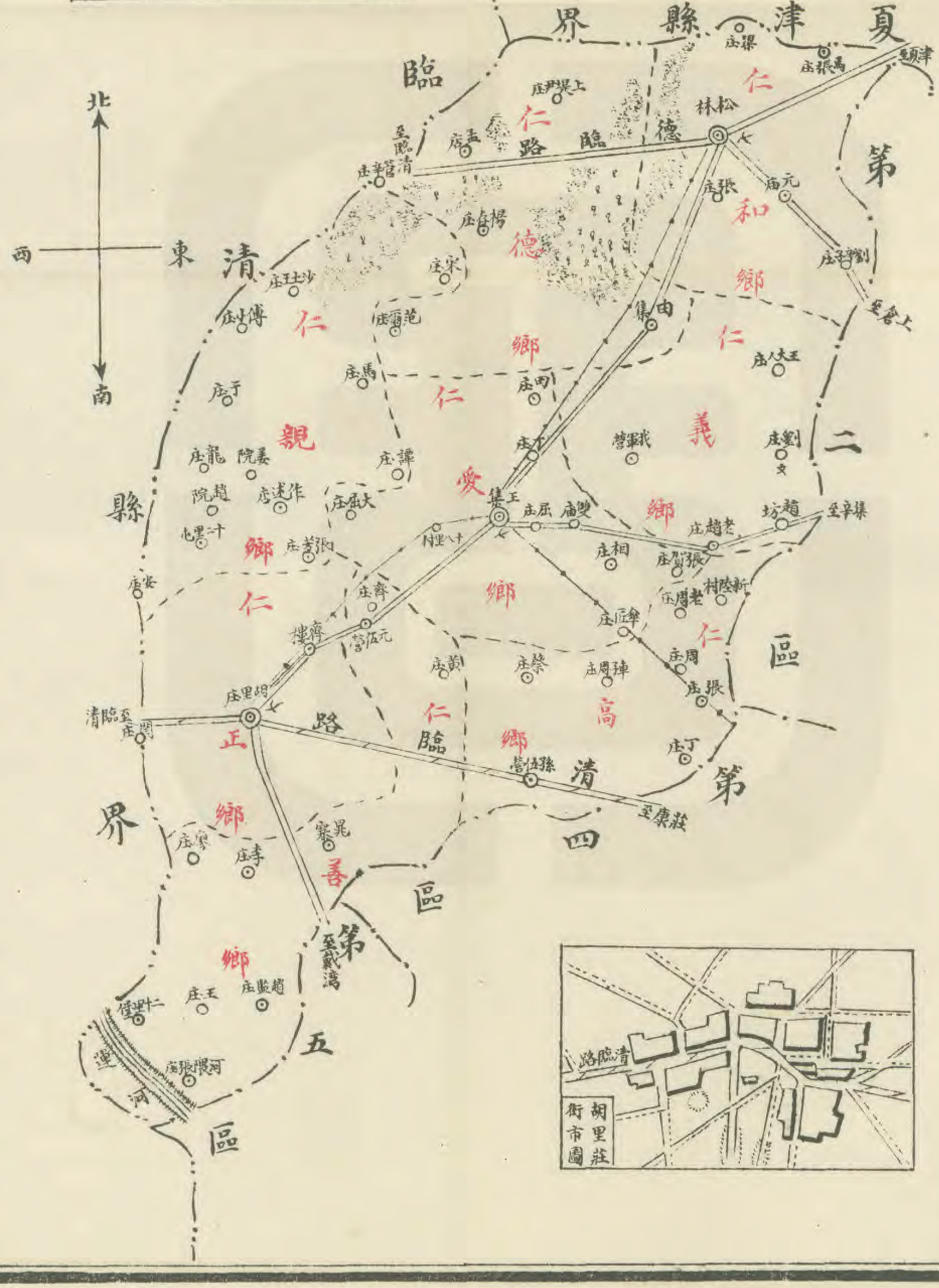

第四區現勢圖 附康莊



北
西
東
南
第一區
第二區
第三區
第四區
第五區
禮儀鄉
禮樂鄉
維禮鄉
禮經鄉
禮義鄉
禮數鄉
禮書鄉
禮宗鄉
文禮鄉
復禮鄉
康莊
天宮廟
龍庄
梅井
梅庄
周樓
丁灶庄
張小屯
劉庄
韓庄
高庄
樂庄
李前庄
邢庄
盛康庄
雁樓
王庄
李徵庄
長豐六屯
維龍庄
官庄
劉灶庄
李資庄
大屯
柳大庄
徐家屯
牛庄
西庄
劉王庄
盧庄
溫庄
賈庄
吉庄
馬龍庄
景路庄
城水屯
夏庄
辛庄
李樹庄
孔廟
于庄
前董家庄
後董家庄
王庄
丁庄
梅庄
至倉上
至聞里莊
至縣城
至聞里莊
至三義渡
至左橋
至口渡
至灣藏
至灣藏
橋路
至縣城
閘藏
渡義三
橋左
渡口
灣藏
灣藏
灣藏

分區圖五

第五區現勢圖 附魏灣

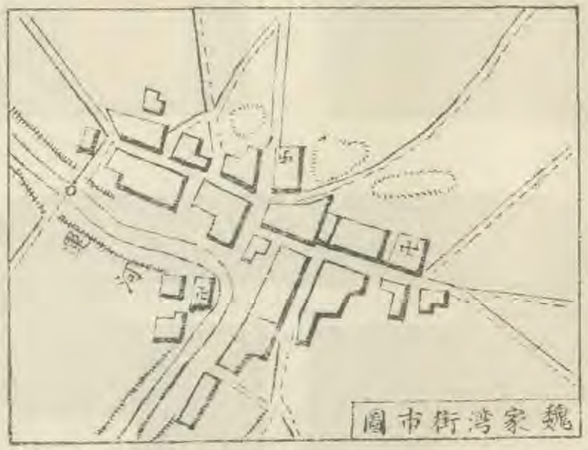



清平縣治城街衢平面圖

圖例

城墻
房屋
道路
機關界
水坑
水洞
井泉
教堂
廟宇
沙崗
樹木
苗圃

北門
西門
東門
南門

縣後北街
縣第三科
縣政府
監獄署
縣部隊
縣前街
縣西街
縣大街
縣東大街
縣南大街
縣第四科
縣第五科
縣部隊
縣部隊
縣部隊

各機關建置平面圖

(一)縣政府

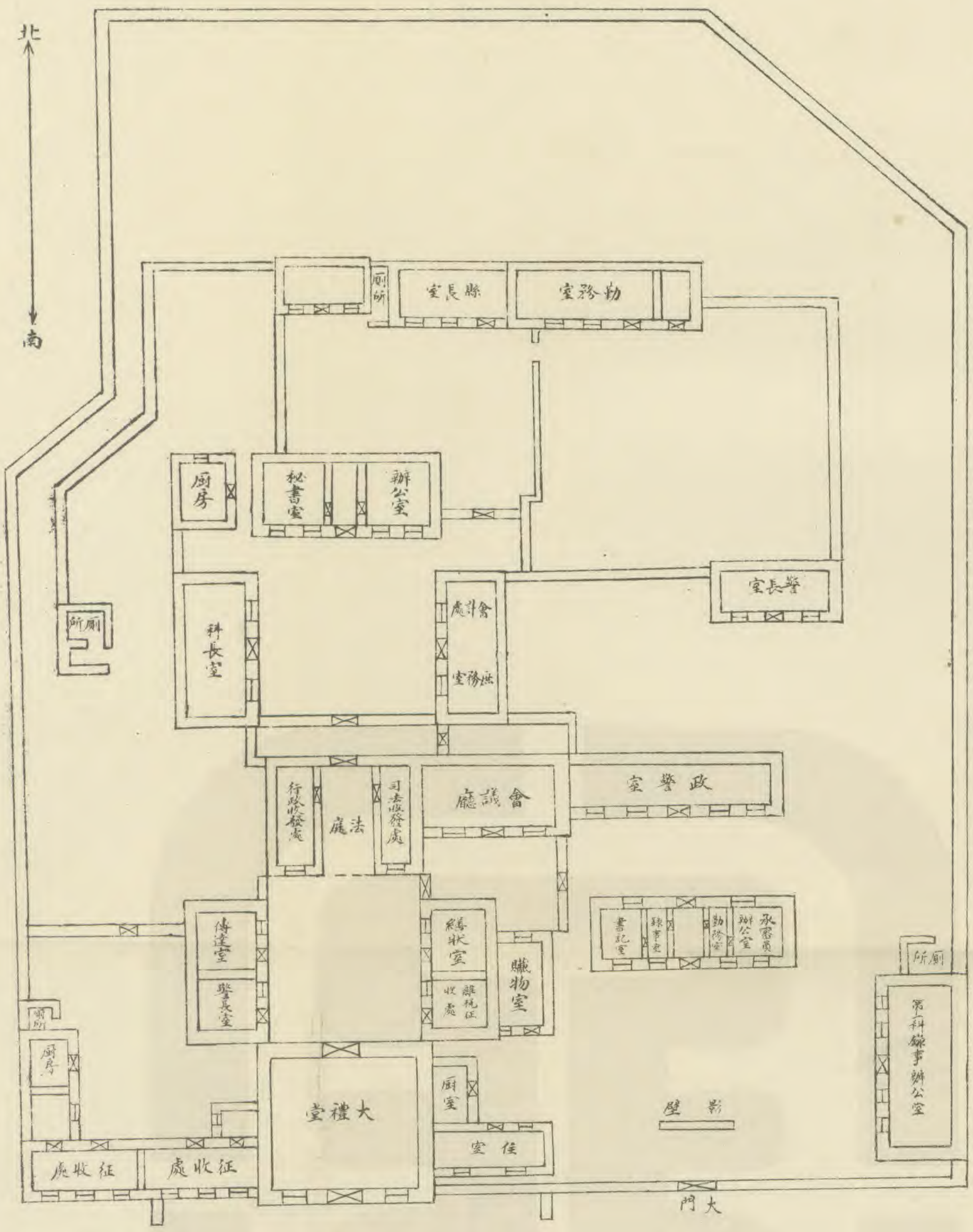

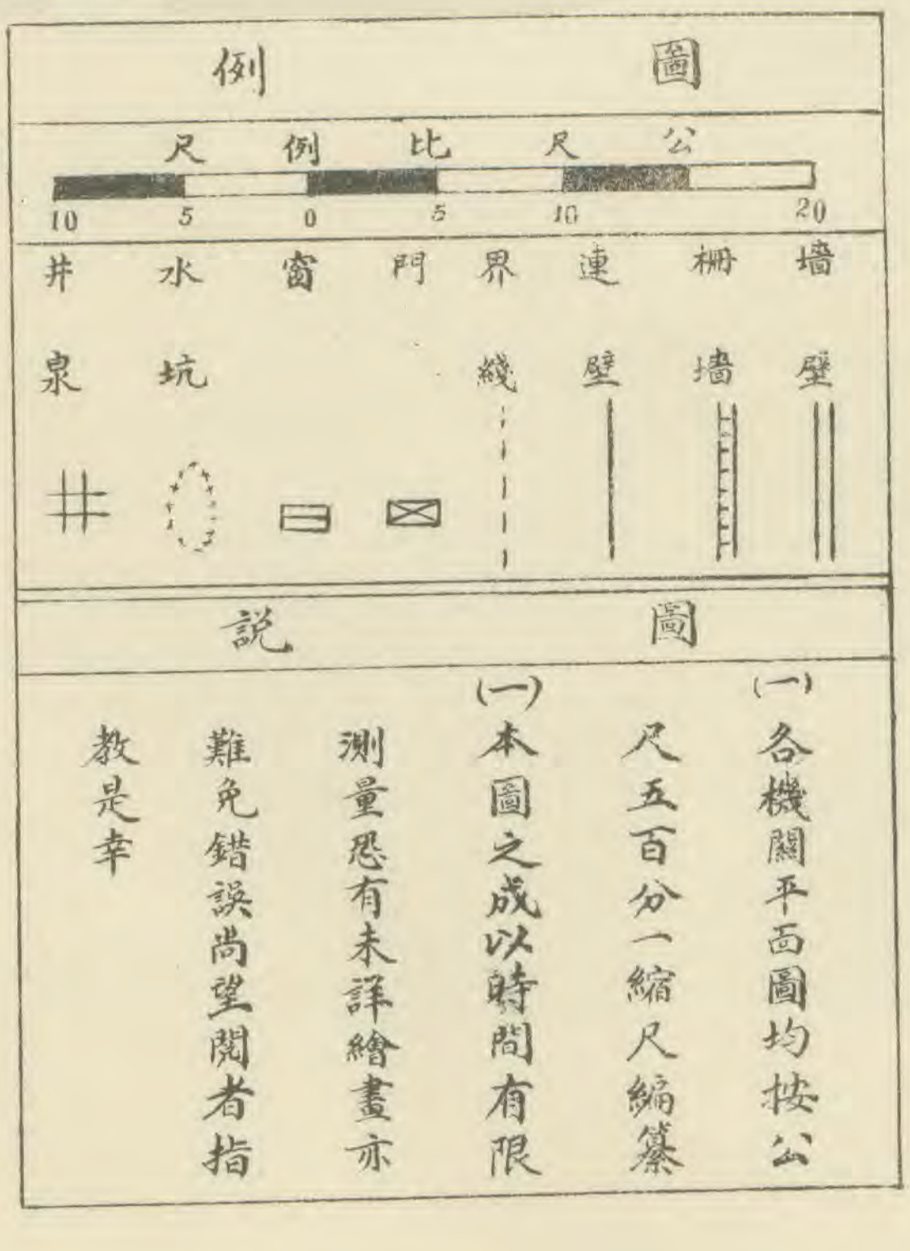

說圖

(一)各機關平面圖均按公尺五百分一縮尺繪纂

(一)本圖之成以時間有限測量恐有未詳繪畫亦難免錯誤尚望閱者指教是幸

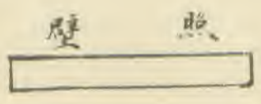

(二) 監獄署

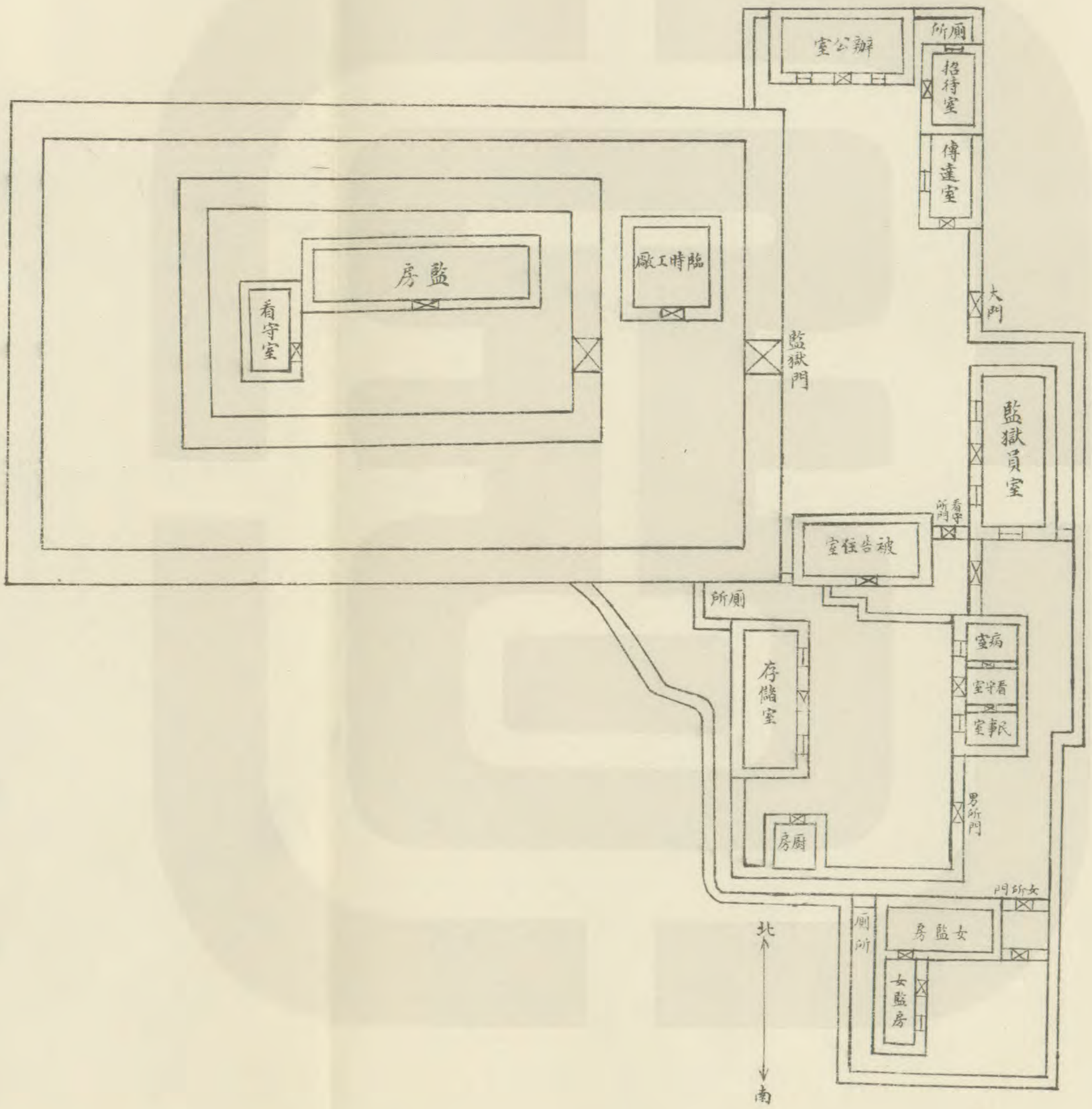
辦公室
廁所
招待室
傳達室
大門
監獄門
監房
看守室
臨時工廠
監獄員室
看守所門
被告接見室
所廁
病室
看守室
民事室
存儲室
男所門
廚房
女所門
廁所
女監房
女監房
北
南

(三) 民團大隊部

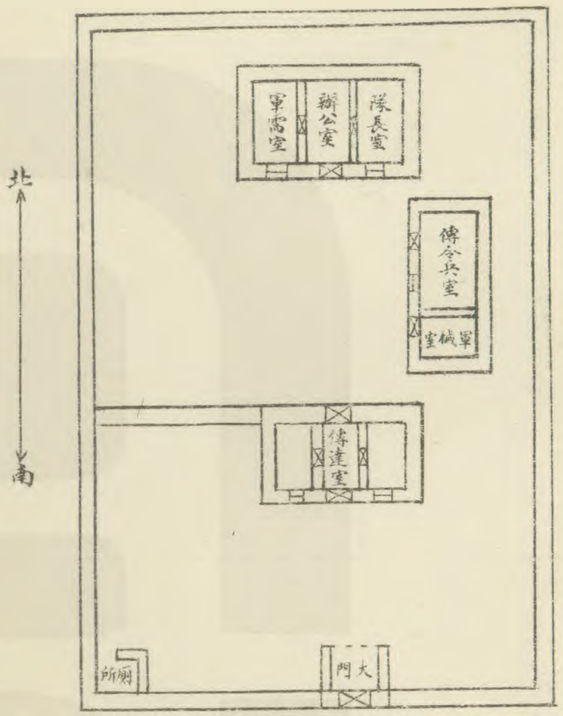

(四) 隊部分駐所

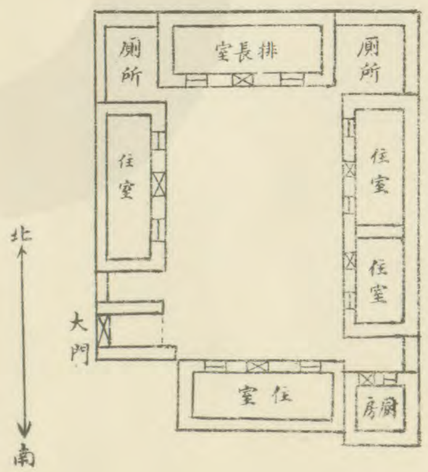

(五) 保安隊部

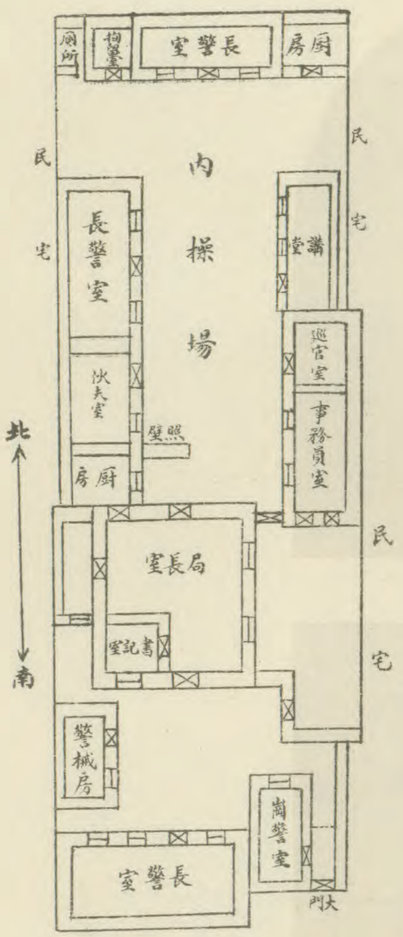

(六) 第二科

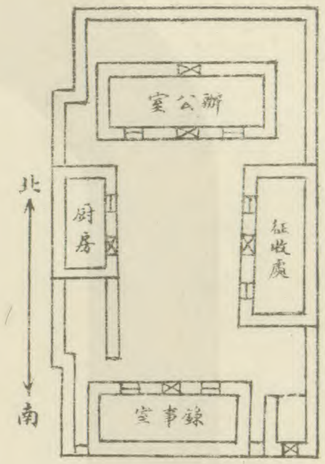

(七) 聯莊會 附平濟倉

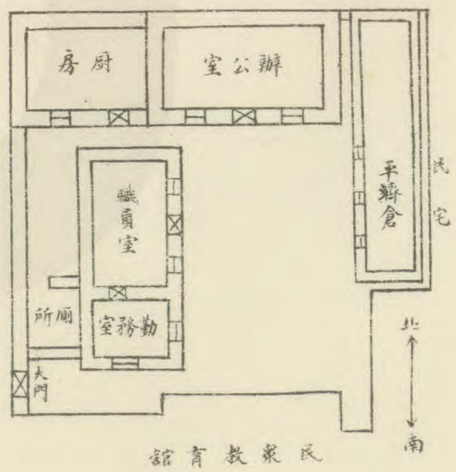

(八) 第三科

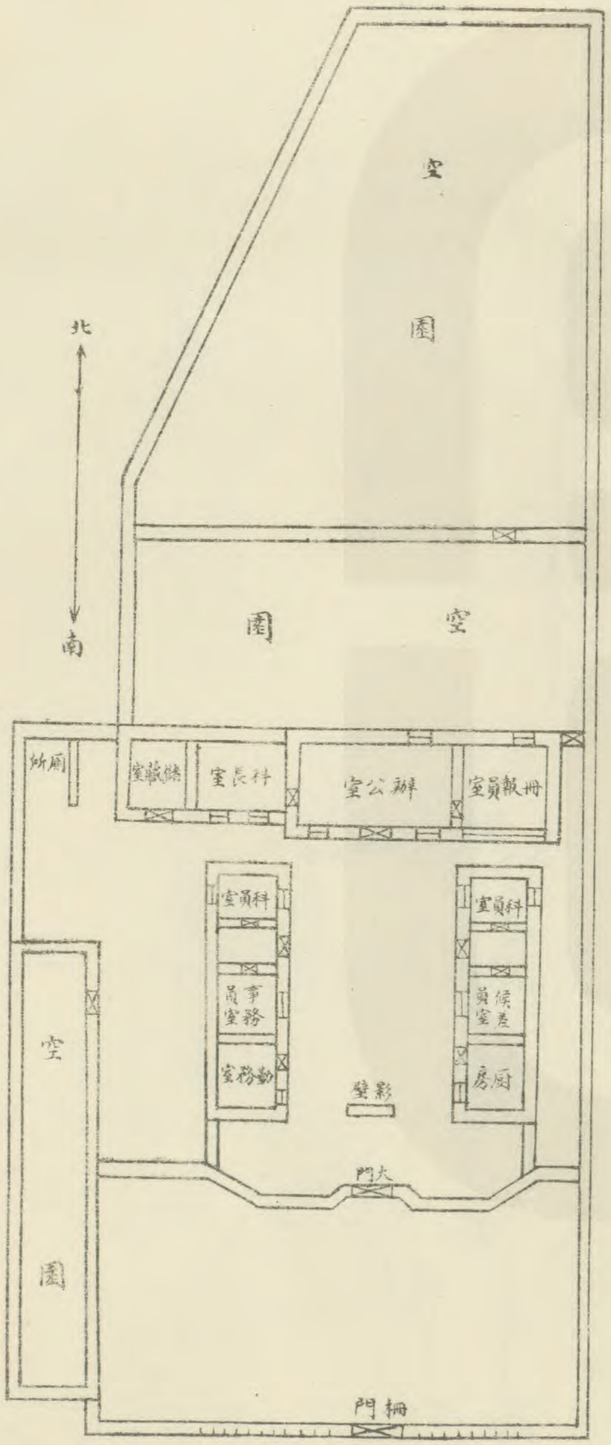

(十)

平民工廠

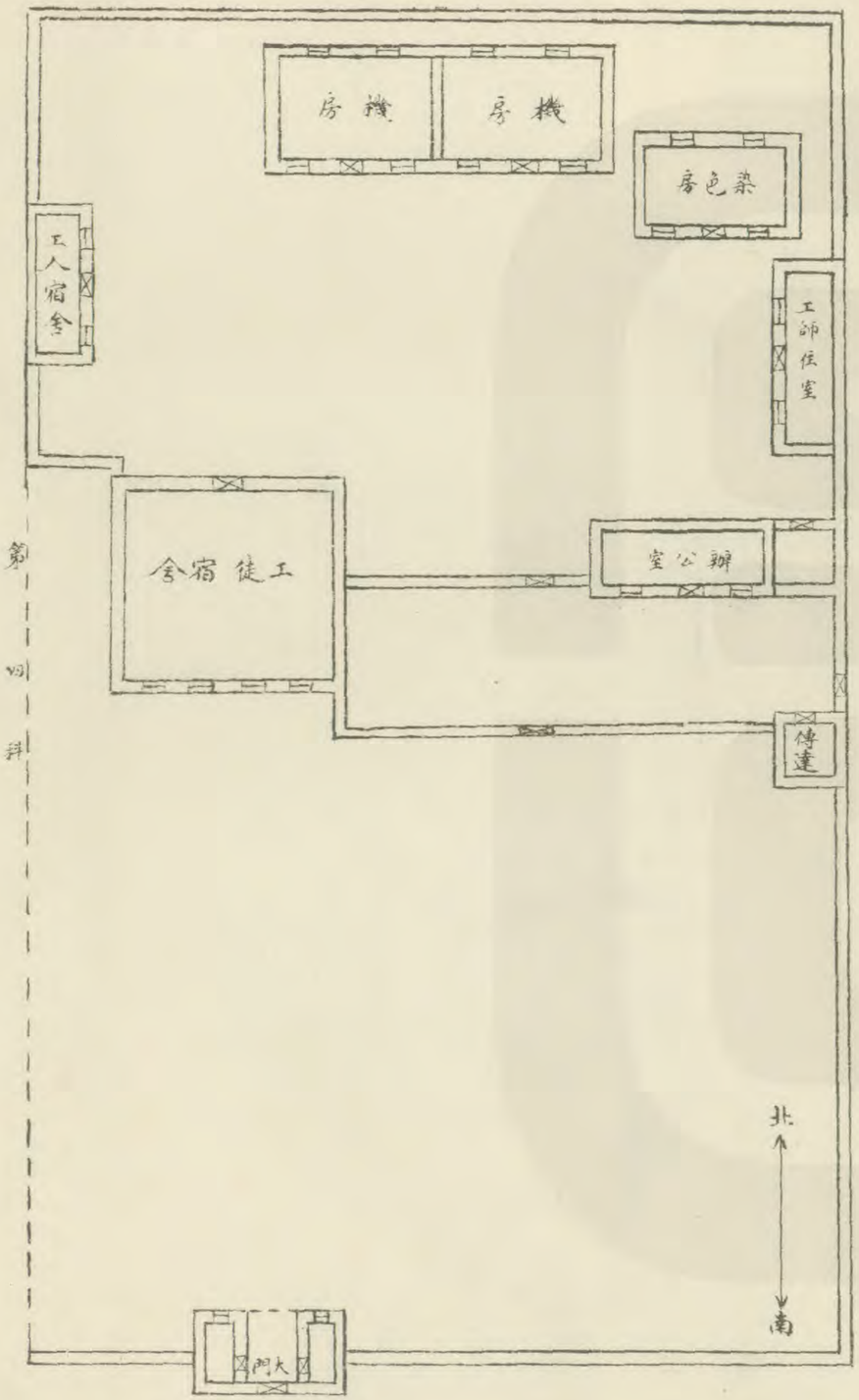
織房
織房
染色房
工人宿舍
工師住室
工徒宿舍
辦公室
傳達
北
南
大門

(九)

第四科

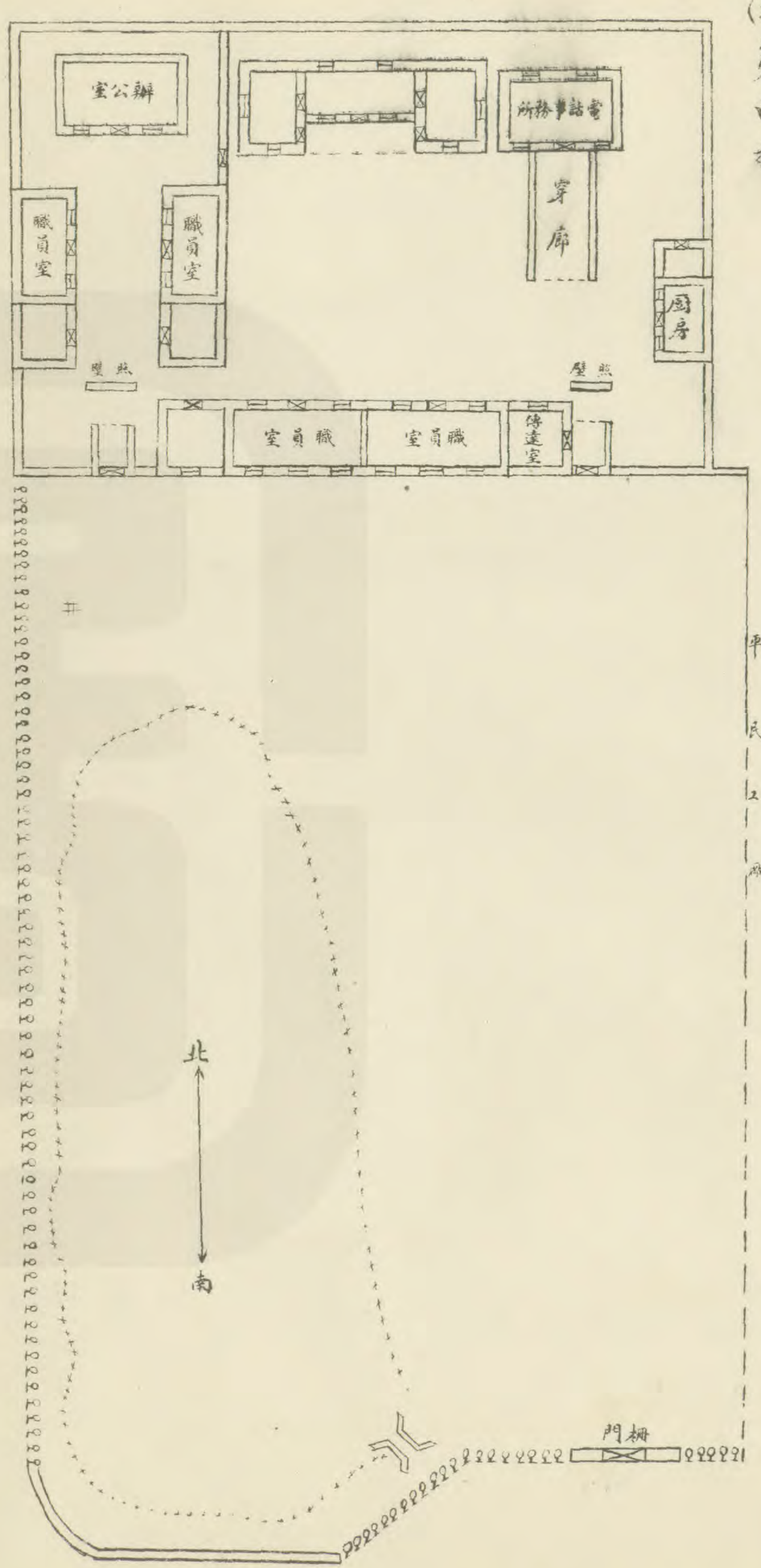
辦公室
電話事務所
穿廊
職員室
職員室
暖爐
暖爐
國房
職員室
職員室
傳達室
北
南
柵門

(十一)第五科

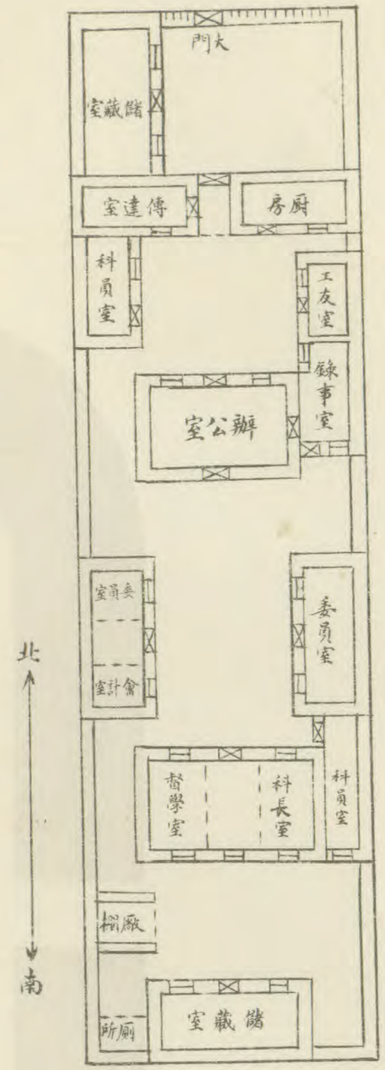

(十二)體育場

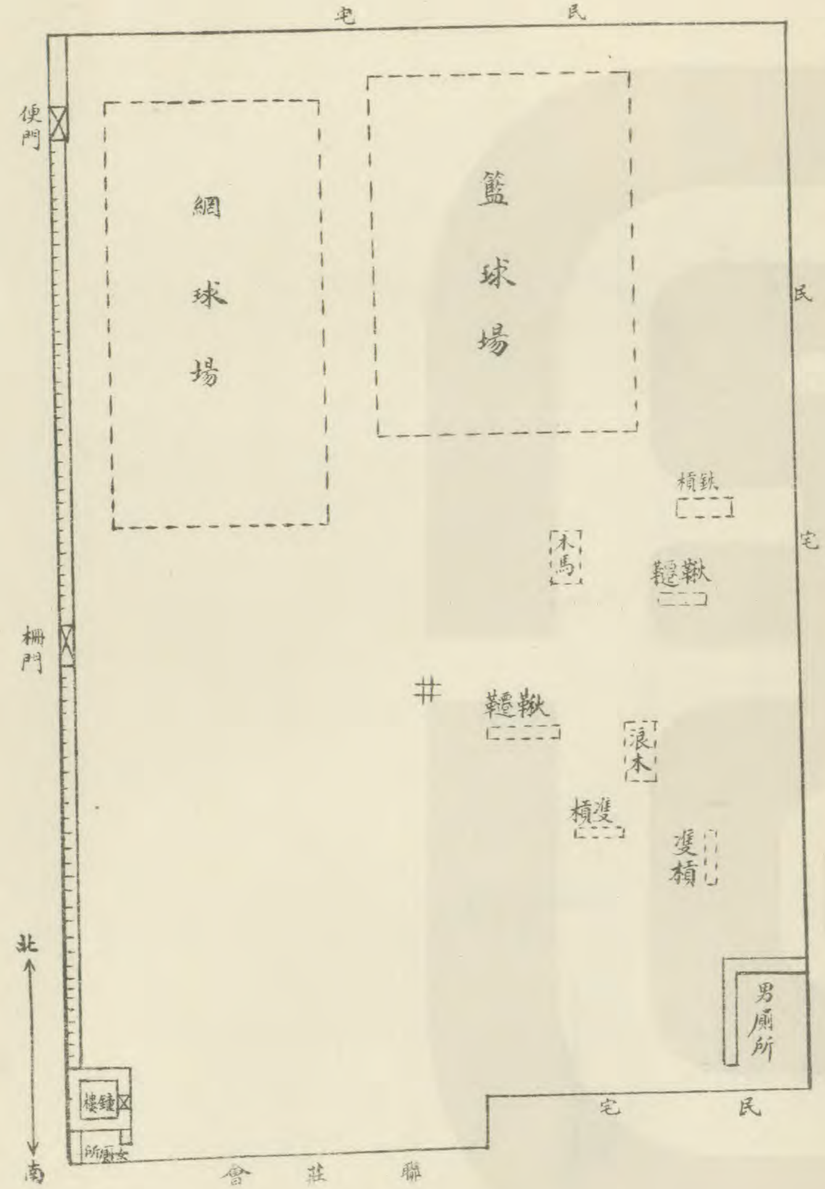

(十三)民衆教育館

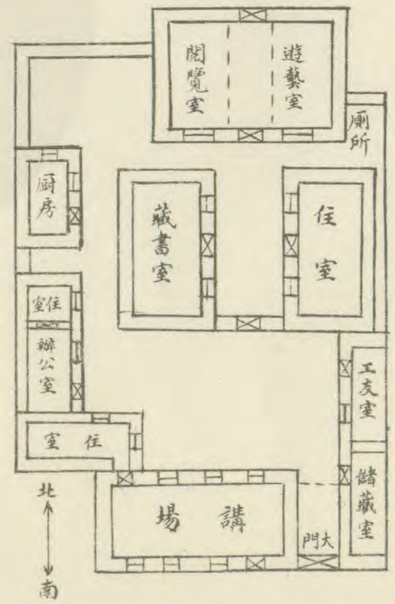

(十四) 進德會

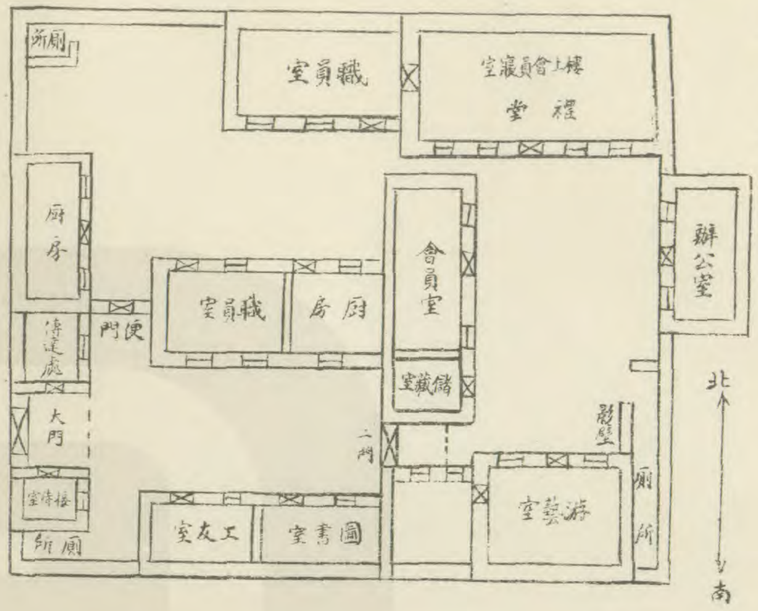

(十五) 戒烟所 即舊鎮武廟

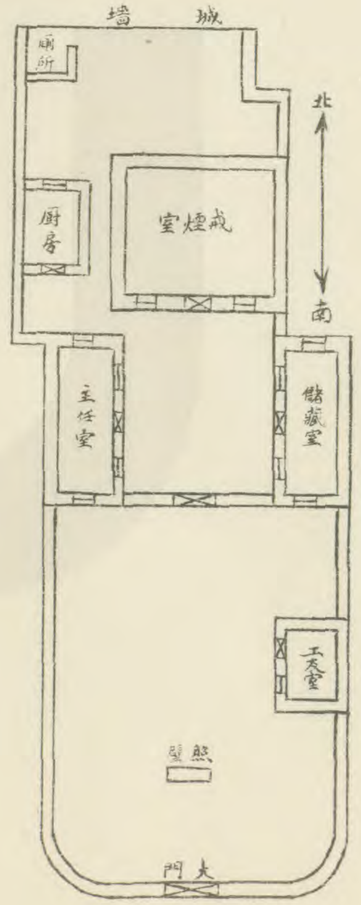

(十六) 國術館 即關帝廟

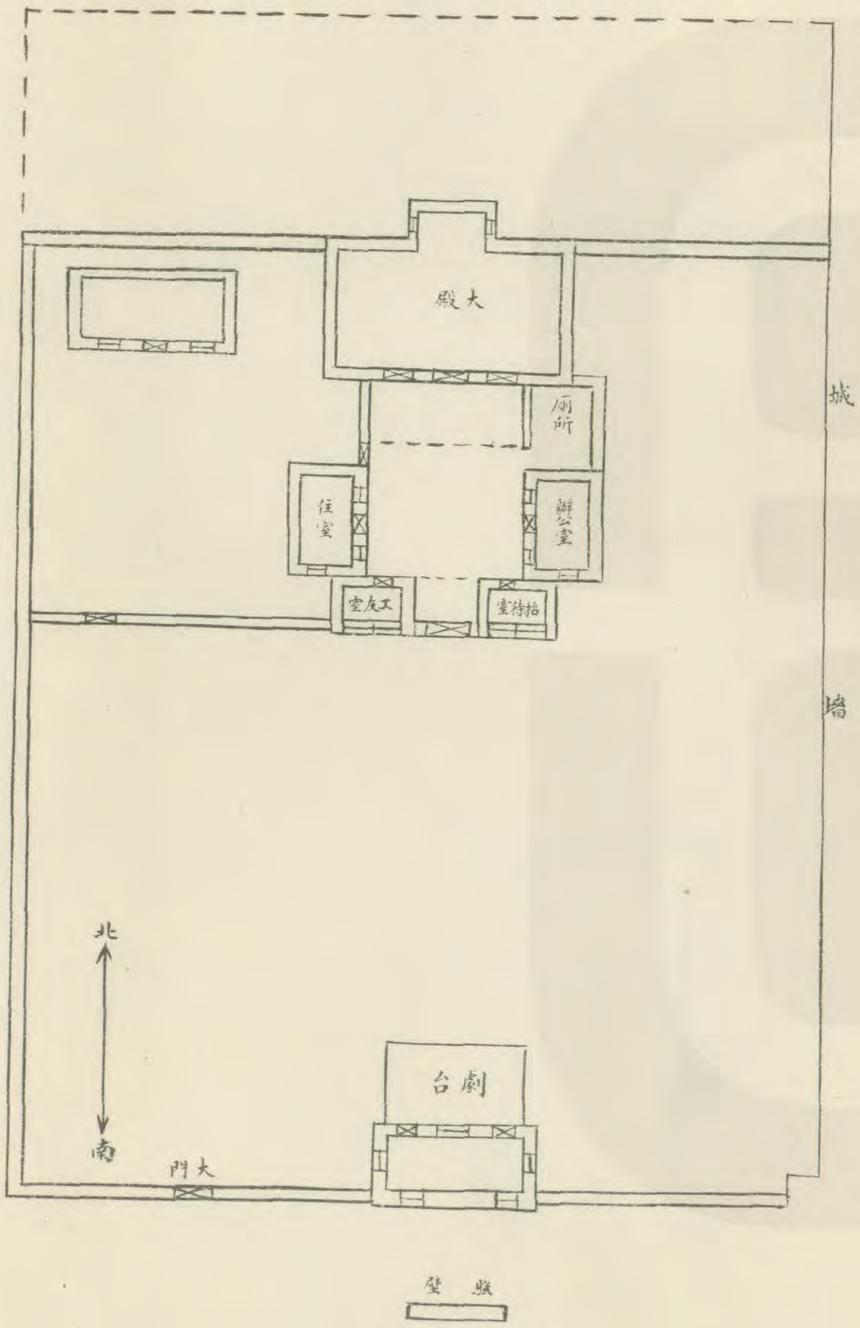

(十七)

城區小學

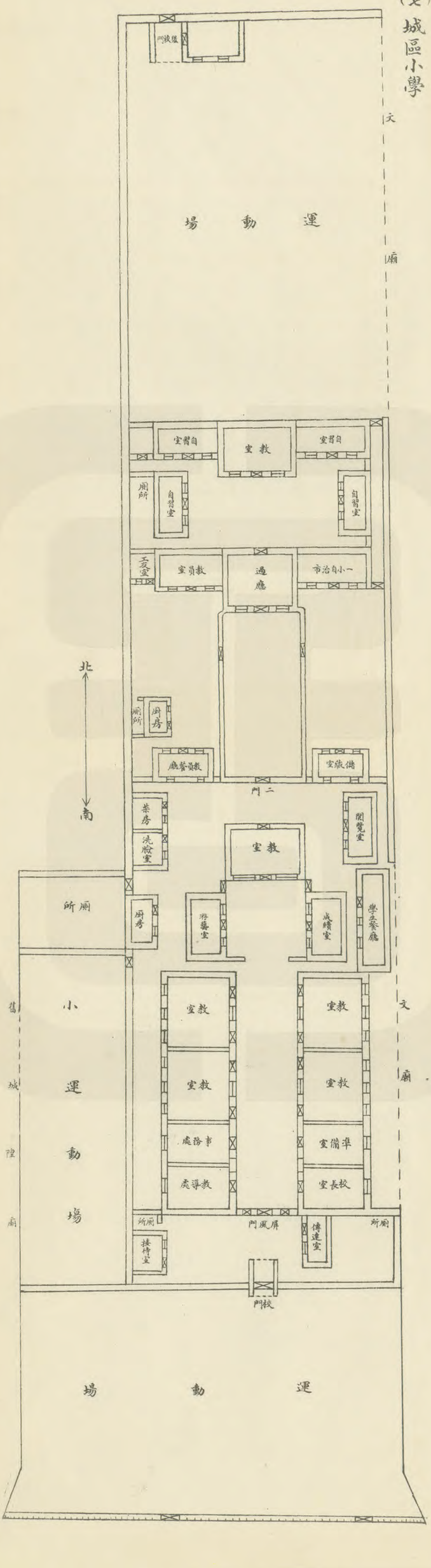

後校門
文廟
運動場
自習室
教室
自習室
廁所
自習室
自習室
工友室
教員室
過廳
一小自治市
北
廁所
廚房
教員餐廳
儲藏室
二門
南
茶房
洗臉室
教室
閱覽室
廁所
廚房
游藝室
成績室
學生餐廳
舊城隍廟
小運動場
教室
教室
教室
教室
事務處
準備室
教導處
校長室
文廟
廁所
屏風門
廁所
接待室
傳達室
校門
運動場

(六) 文廟 附文昌祠 即城區小學之東部

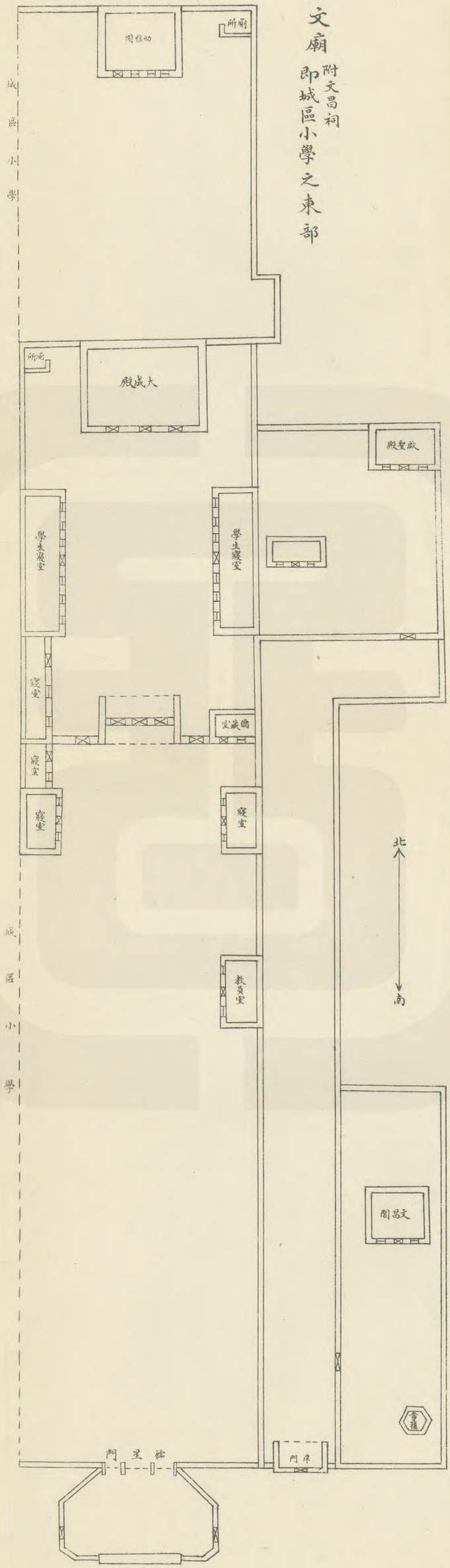

(十) 金鄉莊小學

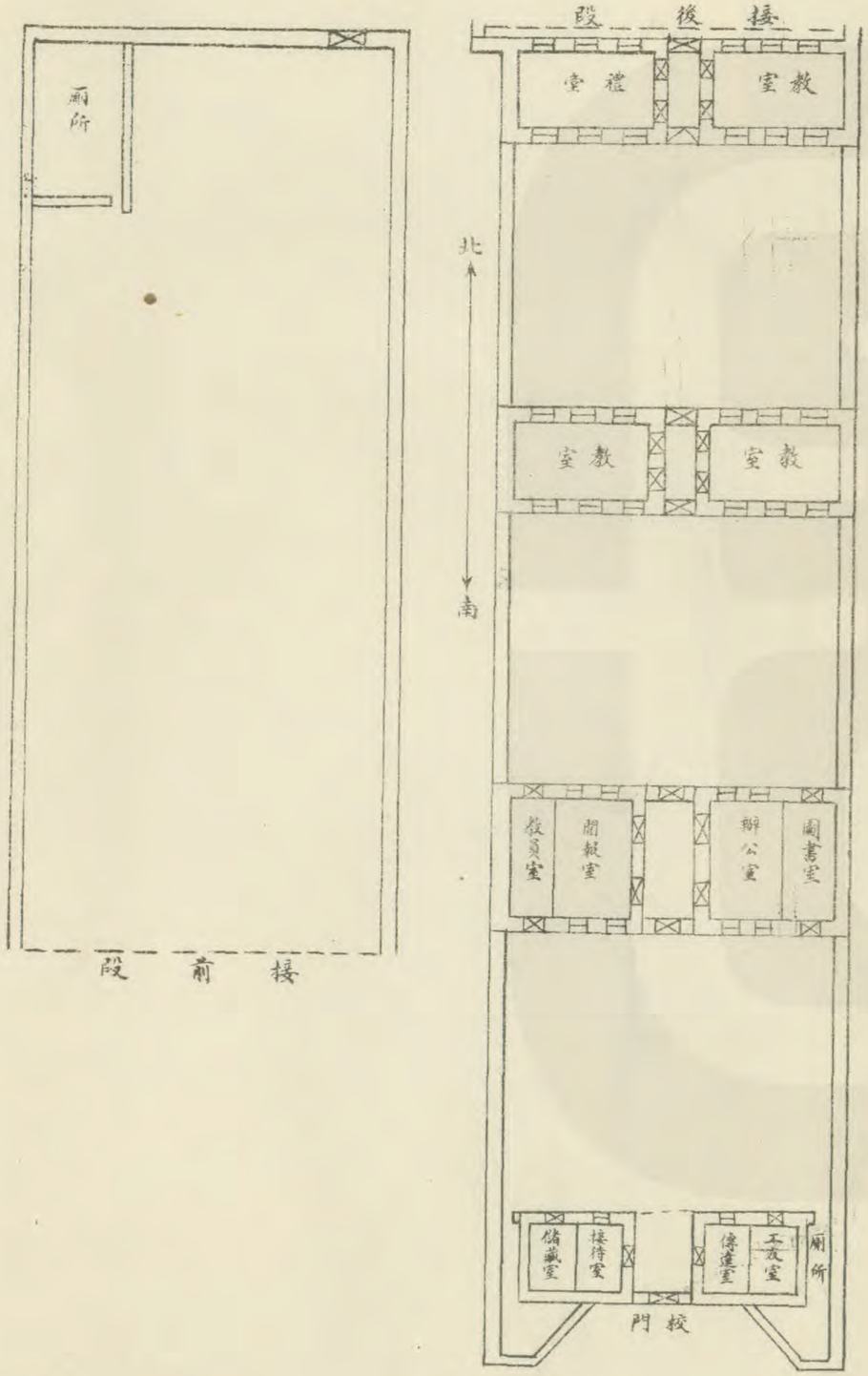

(九) 城區小學西部

即舊城隍廟

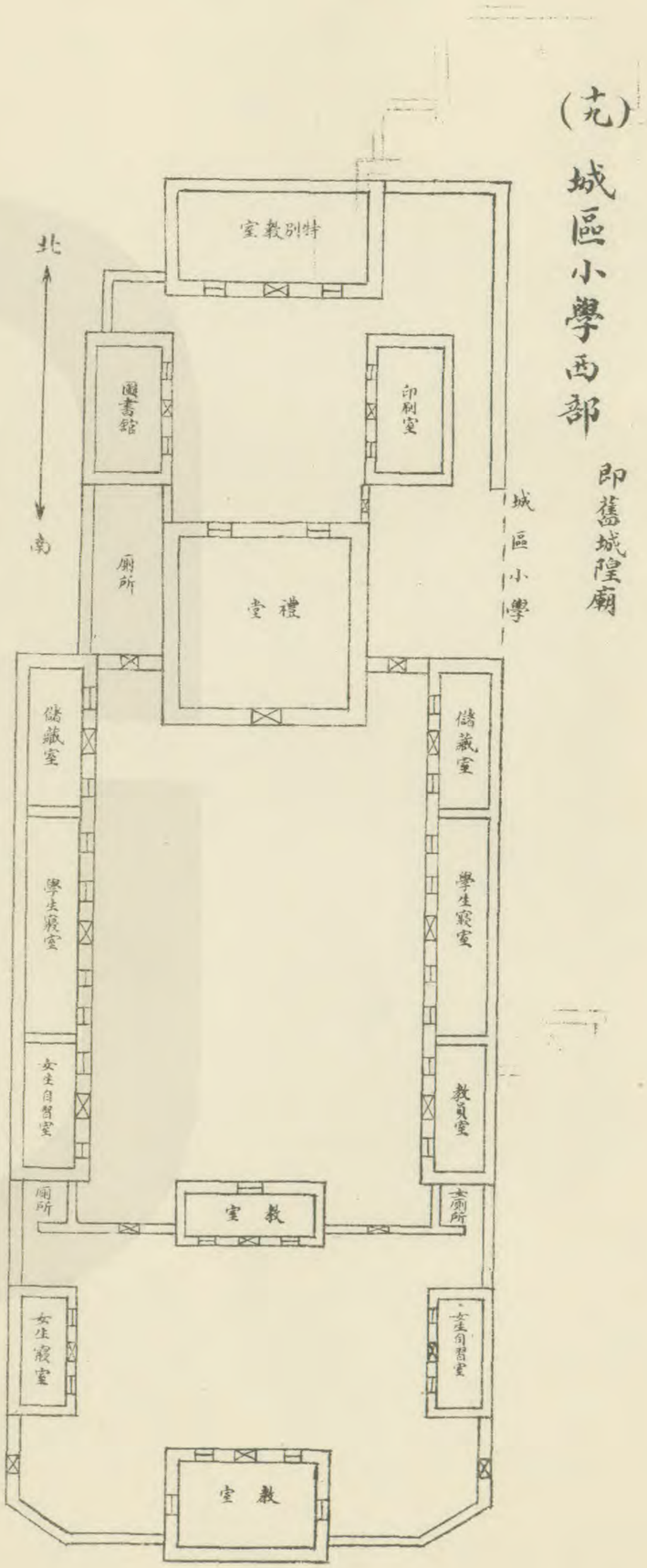

(二十三) 幸集小學

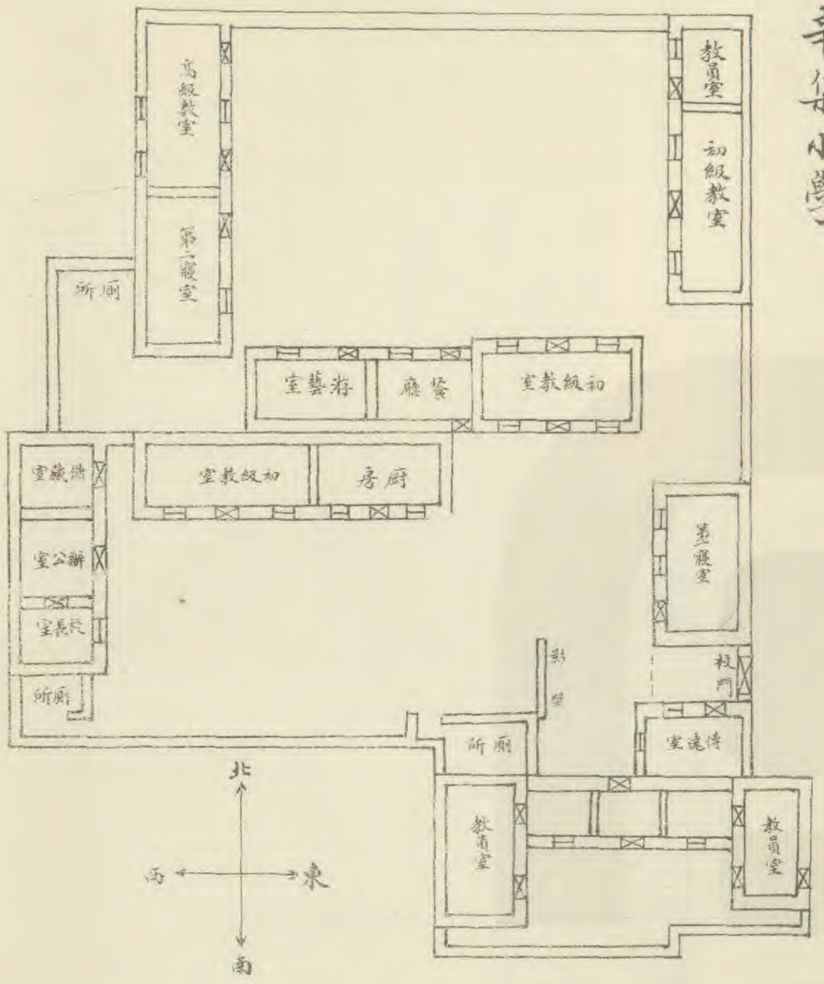

(二十四) 趙官營小學

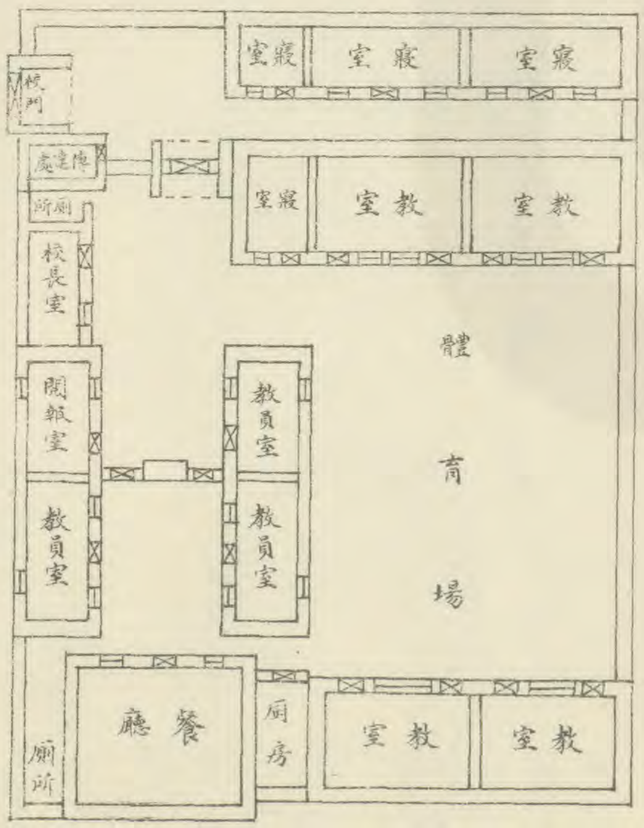

(二十五) 康莊小學高級部

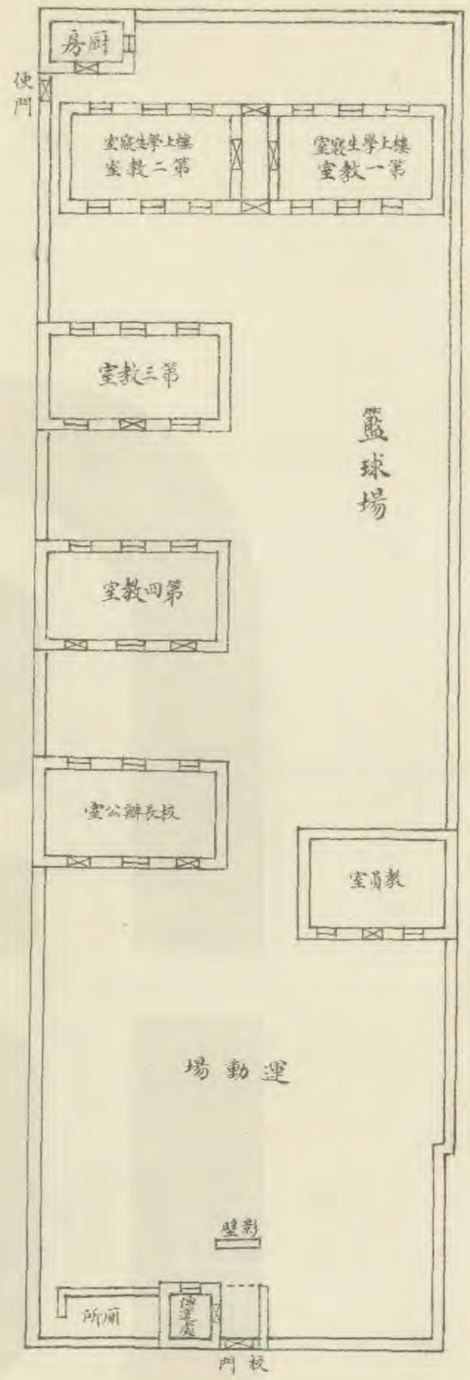

(二十六) 康莊小學初級部

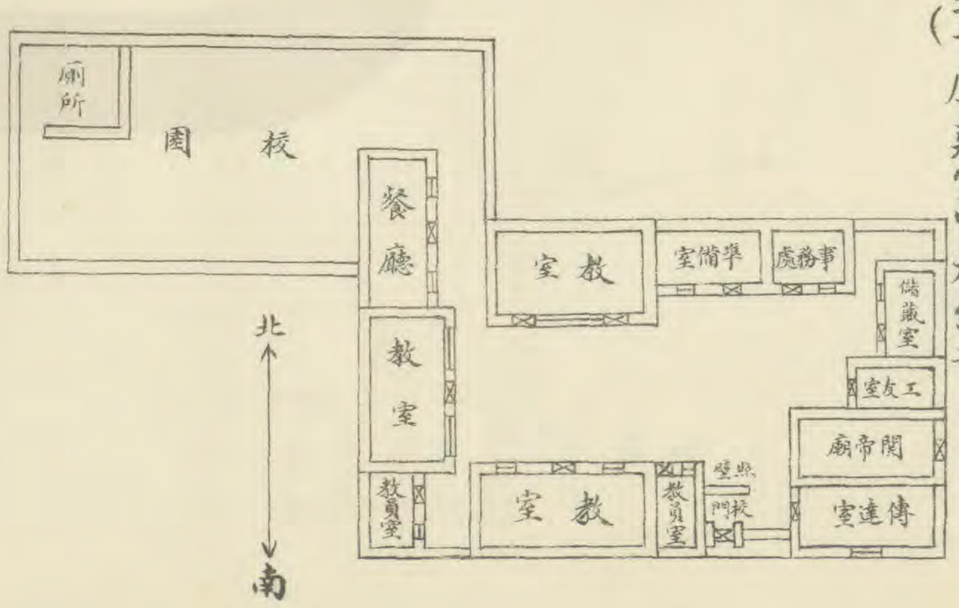

(二五) 麻佛寺小學

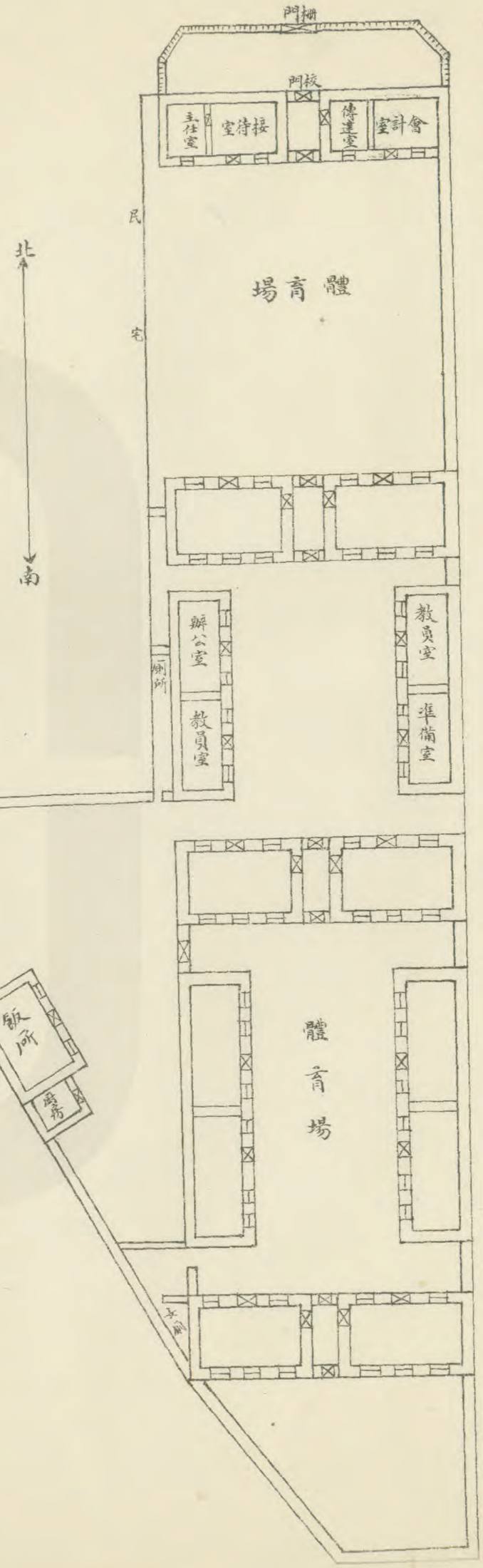

(二九) 麻佛寺實驗區

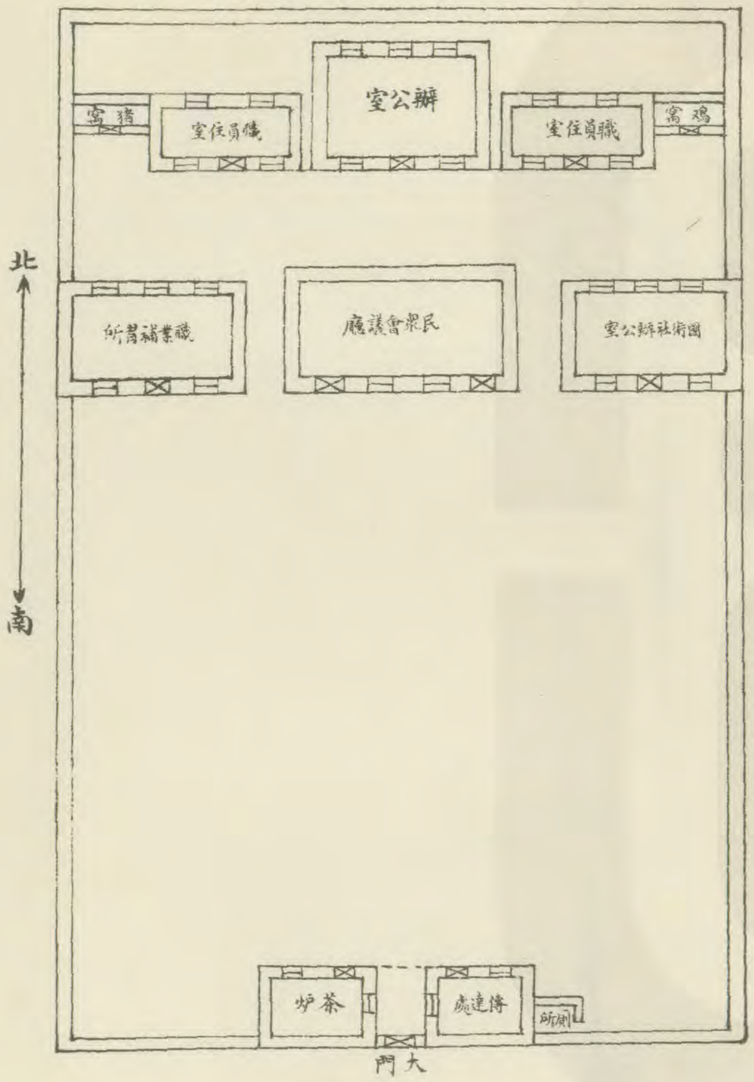

(二十七) 明宗祠

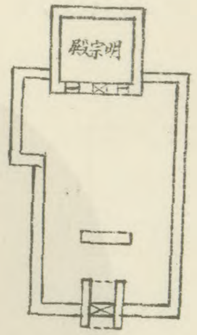

(二十八) 舊將軍廟

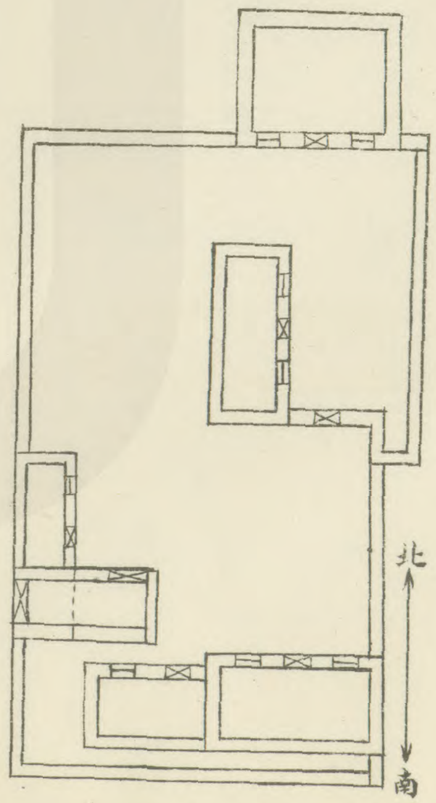

(二十九) 舊東嶽廟

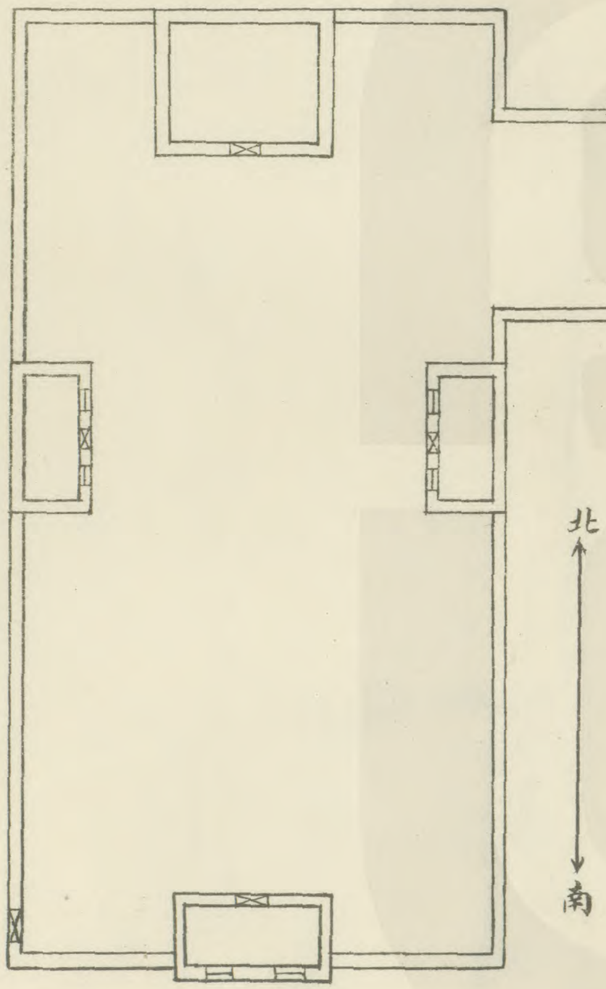

嘉慶舊志縣境圖

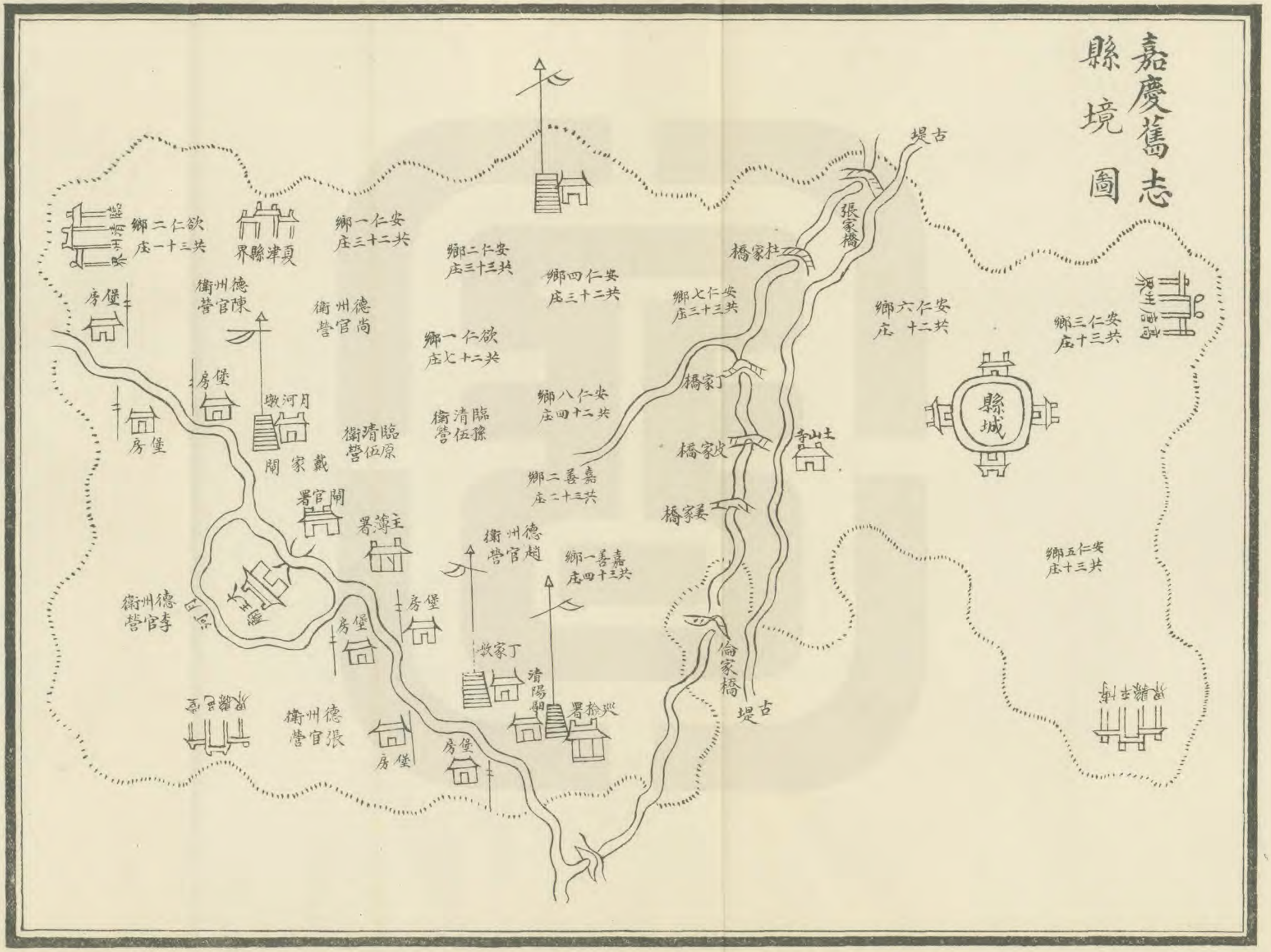

古堤
張家橋
杜家橋
安仁六鄉共二十庄
安仁三鄉共三十庄
安仁七鄉共三十三庄
安仁四鄉共二十三庄
安仁二鄉共三十三庄
安仁一鄉共二十三庄
欲仁二鄉共三十一庄
臨清州界
夏津縣界
德州衛營陳官營
德州衛營尚官營
欲仁一鄉共二十七庄
安仁八鄉共二十四庄
臨清衛營孫伍營
臨清衛營原伍營
月河墩
戴家閘
堡房
堡房
堡房
堡房
堡房
堡房
堡房
堡房
堡房
堡房
嘉善二鄉共三十二庄
嘉善一鄉共三十四庄
丁家橋
皮家橋
姜家橋
土山寺
倫家橋
古堤
縣城
高唐州界
安仁五鄉共三十三庄
安仁三鄉共三十三庄
閘官署
主簿署
德州衛營趙官營
德州衛營李官營
丁家墩
清陽驛
巡檢署
德州衛營張官營

嘉慶舊志縣城圖

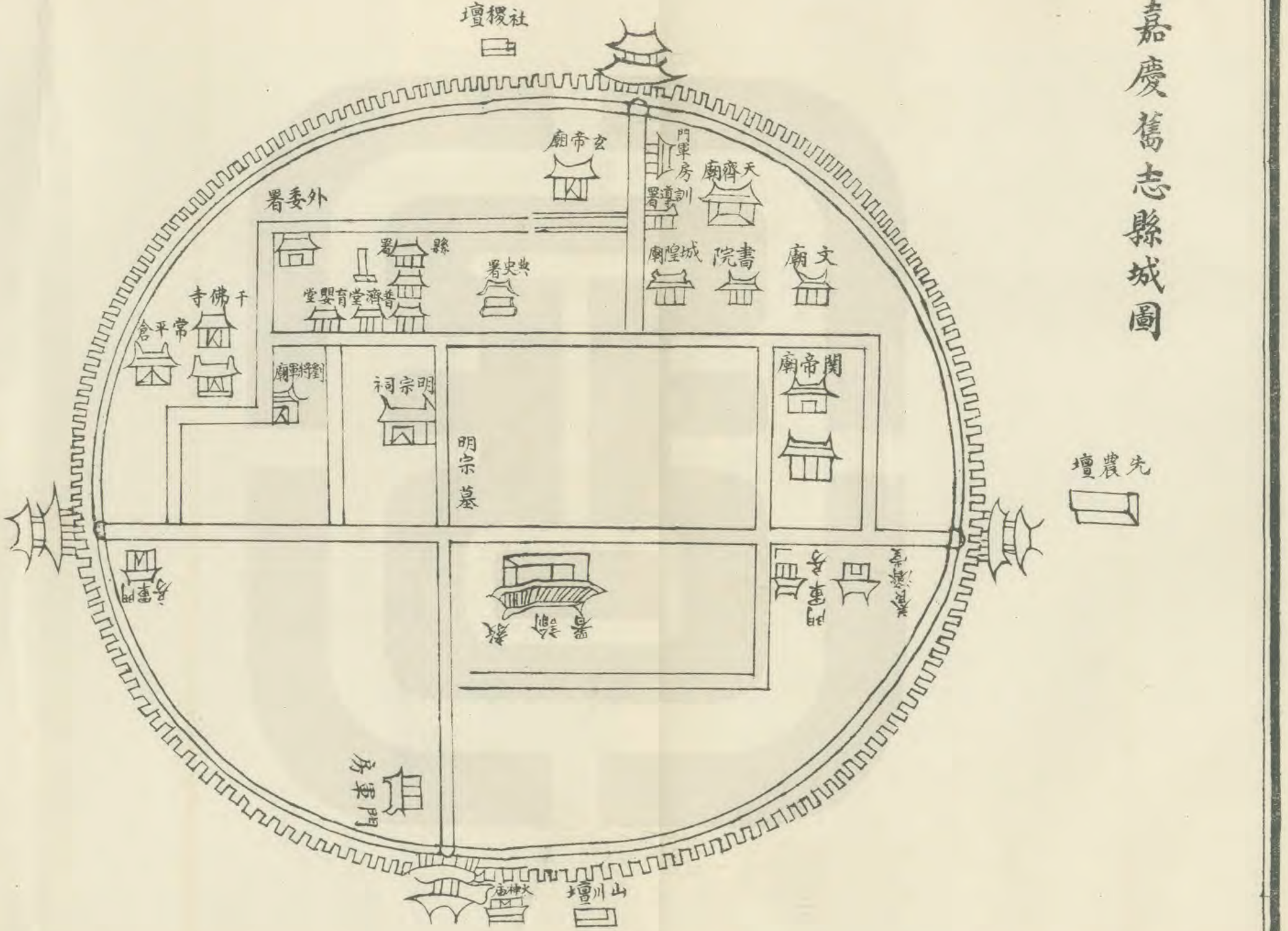
社稷壇
玄帝廟
外委署
門軍房訓導署
天齊廟
縣署
典史署
普濟堂
育嬰堂
千佛寺
常平倉
劉將軍廟
明宗祠
文廟
書院
城隍廟
關帝廟
明宗墓
先農壇
火神廟
山川壇
東門

嘉慶舊志運河圖


臨清州界
堡房
陳官營
堡房
涵洞
劉家口涵洞
堡房
月河墩
閘官署
戴家灣閘
堡房
涵洞
堡房
涵洞
李官營
堡房
涵洞
趙官營
丁家墩
涵洞
張官營
堡房
涵洞
李家圈
堡房
魏家灣
清陽驛
博平縣界
巡檢署
三空橋

嘉慶舊志馬頰河圖



宣統舊志縣境圖

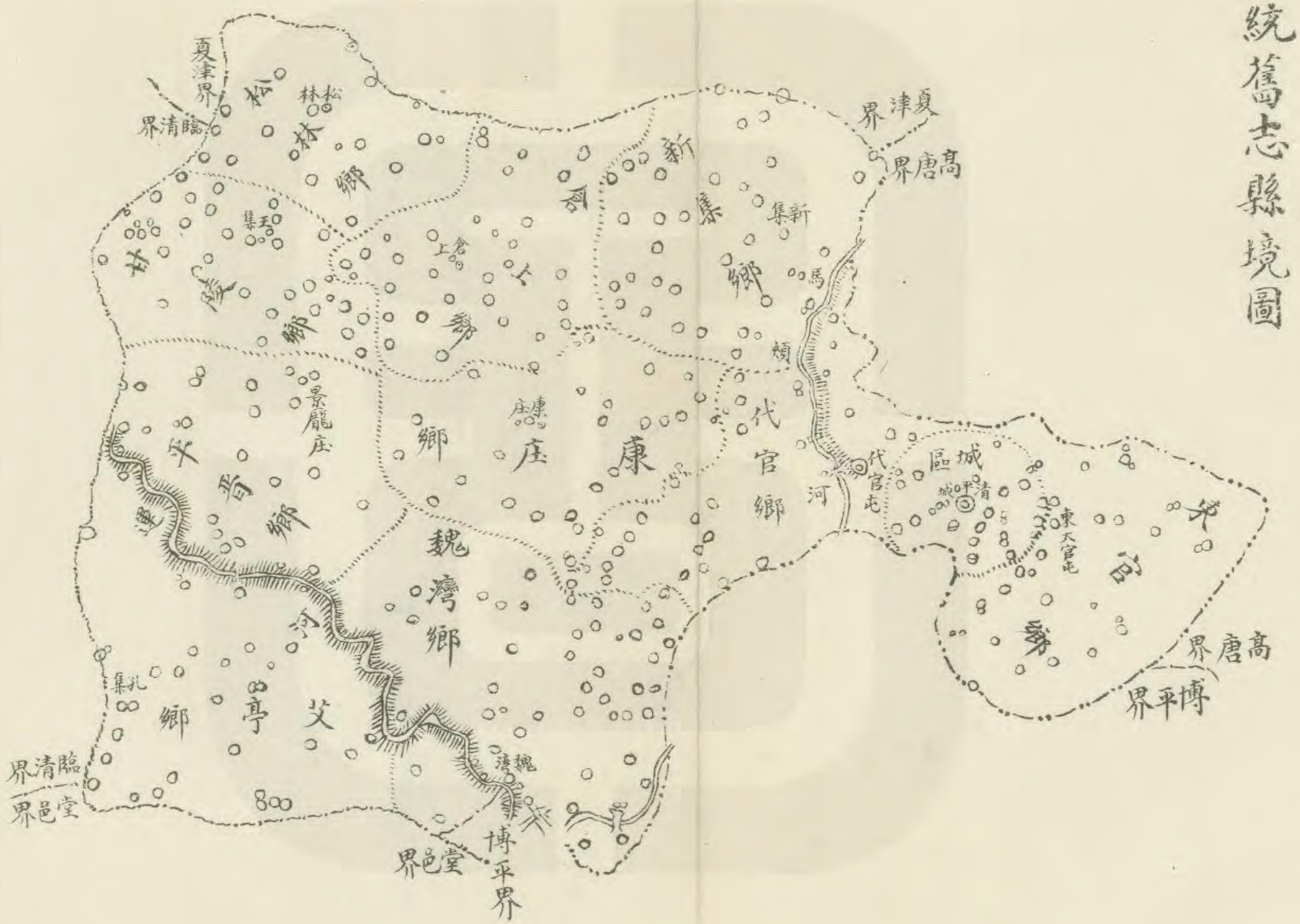

夏津界
臨清界
松林鄉
松林
玉集
倉上鄉
倉上
新集鄉
新集
馬頰
夏津界
高唐界
景龍庄
康庄鄉
康庄
代官鄉
代官屯
城區
清平城
東大官屯
東官鄉
高唐界
博平界
魏灣鄉
艾亭鄉
孔集
臨清界
堂邑界
魏灣
堂邑界
博平界

宣統舊志縣城圖

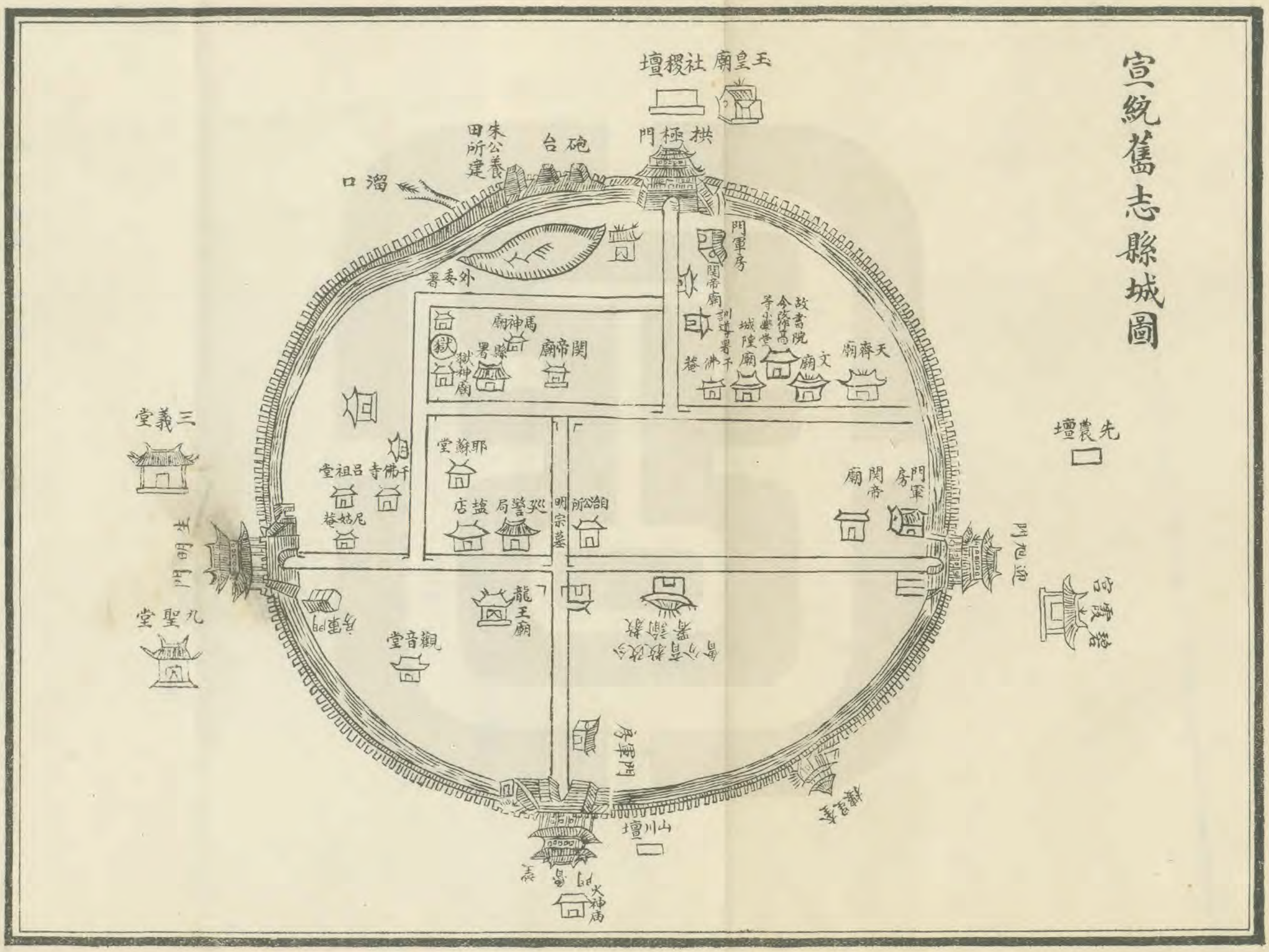

玉皇廟
社稷壇
拱極門
砲台
朱公養田所建
溜口
外委署
門軍房
關帝廟
訓導署
故書院
今改作高等小學堂
城隍廟
文廟
天齊廟
千佛菴
馬神廟
關帝廟
獄
獄神廟
縣署
三義堂
耶蘇堂
千佛寺
呂祖堂
尼姑菴
鹽店
巡警局
明宗墓
泊公所
門軍房
關帝廟
先農壇
生明門
九聖堂
龍王廟
觀音堂
門軍房
迎旭門
碧霞宮
山川壇
火神廟

清平縣志

新野路大通題

中華民國二十五年十月校印

清平縣志總目

首册
圖
第一册
序
名錄
凡例
篇目
紀事篇
第二册
輿地篇
建置篇
第三册
黨務篇
教育篇
實業篇
交通篇
第四册
經濟篇
禮俗篇

濟南文雅齋承印

防衛篇
第五册
秩官篇
選舉篇
第六册
人物篇 鄉賢上
第七册
人物篇 鄉賢下 列女上
第八册
人物篇 列女中 列女下
第九册
藝文篇
雜俎

濟南文雅齋承印

續修清平縣志序

縣志一書爲一縣資治而作也古者親民之官既因時以爲治矣而又必覽已往之陳迹於政教禮俗兵刑錢穀窮究其盛衰興廢得失之原斟酌損益必折衷於至當然後施之於政無拘滯偏頗之弊蓋有關於吏政者甚鉅非徒備掌故昭因革已也昔程子以修志爲居官第一要義不其然歟予自庚午歲來主魯政忽忽數載初蒞任當兵燹之後盜賊充斥民物凋敝日以剿匪清鄉爲務徵文考獻固有志焉而未能逮也比年庶政漸修百廢具舉閒嘗赴各縣視察吏治詢民生疾苦周覽其山川拊循其風俗將欲準古酌今惓惓焉思所以登戶口實財賦興學育才勸農講武使民

濟南文雅齋承印

族復興邦本日固而各縣志書或年久失修或版册就湮慨然於杞宋無徵乃通令各縣同時續修縣志以爲整飭縣政之具體計畫夫縣之有志古外史之遺也其所紀載雖不出提封四境之中實足補國史之所未盡溯自鼎革而後迄今已二十餘載世變日亟新政繁興其間革以善因損以濟益者法制率多異舊非薈萃成書實無以見更化善俗之制聲明文物之隆是又縣志之修不可不亟亟者也清平縣志稿既竣董志事者請爲序言以弁其首予觀其所定凡例不取因而取創其意則簡而賅其辭則詳而明凡化成於前而待治於後者犁然畢載信可爲資治之書矣雖然使爲政者不能達治體而勤求民隱則是志之作雖與圖備誌其

不視爲虛文故事者幾希呂新吾先生撫太原時著明職各條而於州縣一官分爲八等訓諭再三其言曰隨事推恩因心出治使四境之內無一事不得其宜無一民不得其所深山窮谷之中無隱弗達婦人孺子之情無微弗照是謂知此州是謂知此縣予所望於各縣者蓋亦猶是也故樂爲之序俾官斯土讀斯志者有所觀感云爾

中華民國二十五年五月霸縣韓復榘序

濟南文雅齋承印

續修清平縣志序

清平於古爲兗州域扼齊趙之衝區介河漯之故道郡縣沿革則有貝邱清河等名人材奮興則有傅永嚴叟諸輩在地理上歷史上占一重要部分久矣余於民國乙丑春由嶧縣調署是邑下車伊始首先訪察民情土俗與邦人士討論地方利弊凡百興革進行頗順暇則披閱舊志細考其形勢險易文化消長戶口登耗經濟盈絀以前事爲後事之師借古人作今人之鑒徵文考獻獲益良多惟查舊志所載僅限於清宣統以前爾時新政萌芽猶未脫封建習氣民國紀元後世局變遷政體改革物質進化日新月異而歲不同不但舊志未列者各須另標綱目即舊志已列者亦有

濟南文雅書局承印

增修竄改之必要余屢與邑人議及修志詢謀僉同而值時變迭起卒不果行旋余亦辭職去邇來又垂近十年矣耿耿中心未嘗忘也今年春清平縣志成來書見告附以凡例並索序言弁其首余竊喜夙願之終償而諸君子之有志竟成也觀其體例實獲我心如改舊志學校爲教育食貨爲經濟典禮爲禮俗又新立黨務交通實業各門斟酌損益適合時代之需要是編一出採舊志之長補舊志之缺地方文獻於斯爲備後視今猶今視昔爲治者其各有所考鏡也夫丙子夏陽邱鑄九辛葆鼎序

續修清平縣志序

昔者漢祖入關蕭何首收秦圖籍以是知天下阨塞險易戶口多寡之數帷幄運籌不數載而遂定天下亦可見圖籍之關乎大局至重且鉅也獨是天下不過一邑之積而圖籍實彙方志而成然則欲視都知鄙視鄙知野舉百里之提封見見聞聞羅於胸而指諸掌舍方志其將何以哉民國開基百廢俱舉政治當局知四千年之官樣文章適所以塗民耳目也於是推翻舊制去道去府使縣直隸於省會蓋以爲階級既省聽睹亦可較親切矣然而幅員遼闊非載之簡牘則仍難稽政體變更但沿夫舊章則究不合省府主席韓公深見及此乃於二十三年秋飭屬縣各修志書以

濟南文雅齋承印

爲刷新政治之本當是時前清平縣長梁君奉令承教開局督修未幾梁君他調而余於是年十一月來承其乏乃於聽政之餘巡視四野問疾苦察利弊民生狀況既已憬然於心矣及証以舊有志書其政教設施按之現勢大率前後不相蒙新故不相襲然後知省府飭屬修志之舉誠不可緩也顧茲事體大既不能倉卒圖成又不可因循廢事左提右挈頗費周章幸賴在事諸君羣策羣力遂於二十五年六月新志脫稿將付手民余加以瀏覽見其間體例詳明記述精審於新政既多網羅而故典亦無放失行見是編一出上以備政府之參稽下以徵地方之文獻不獨區區有以藉手而省府振導之殷懷庶亦可以稍慰也夫縣長張丕堂序

續修清平縣志序

丙子之夏余奉令來長清平適新纂縣志告成邦人相愛屬爲序言以昭來葉余惟志書爲制古矣在昔漢世承周文治郡國圖籍畢上太史于是因國史之例創爲郡縣之書科條粲然各有記述趙宋之季地志繁興訖於有明始著令典縣各有志府省統之上于戶部藏于殿閣民間史乘之所自出治功事績之所流傳其猶周官外史之遺歟然志義之亡久矣承學之士多拘古法每輯一志攷載陳編有其舉之莫敢或易章實齋所譏鐫鼿之微或資博雅鹵簿之屬或著威儀即謂此也夫五帝不同禮三王不相襲善言古者必有驗于今現代縣政建設百度維新舉凡土地之歲收

濟南文雅齋承印

地價之增益公地之生產山林川澤之息鑛產水力之利縣府用以經營地方人民之事業及育幼養老救災濟貧醫病與夫種種公共之需　總理手訂建國方略昭示吾人至詳且盡而因地制宜志書又爲政教所重發凡起例尤不可詳古而略今曩余署篆濟陽省令續修縣志友人范子公勉爲言今日國家立于存亡歧路纂修國史訖未有期而民衆史事自不能聽其中斷斯在邦人與負有地方責者有以促其成方志亡則國史受病蓋同有章氏之感也清平置自于隋本漢貝丘爲清河尉治明清屬東昌府繼屬東臨道近時道府制廢仍屬今治舊志創始年代失考今可按者惟清康熙嘉慶宣統間王萬傳三氏刊行之本當以專制時代

三志體例相襲無敢立異斯志全編爲篇十三曰輿地曰建置曰黨務曰教育曰實業曰交通曰經濟曰禮俗曰防衛曰秩官曰選舉曰人物曰藝文都爲拾册計三十餘萬言輿地篇弁以紀事仿自史例編年存古制也或有遺聞軼事足以補志乘之闕編入雜組以殿全志重典故也豪傑之士不待文王而興余于是益嘆在事諸君纂撰商榷之勤而閎識雅裁自一時之雋也畢秋帆序石之名是編經緯燦然體用具備世有覽者穆然深思　韓主席勵精圖治之殷以余不才承乏斯土得與邦人君子循覽川原之勝與夫風俗之淳而易與爲治也于是乎書中華民國二十五年八月新野路大遵序于清平公廨

濟南文雅齋承印

續修清平縣志序

六經皆史也晉之乘魯之春秋以及列國風詩所言皆時事所采多民俗後世郡縣志乘實權輿於此自班馬秉筆蔚爲史宗而史之體例始嚴後之作者亦墨守家法相與貢諛當道罔敢立異以致兩千年來有君史而無民史有官僚史而無社會史其敝也重人而輕事詳古而略今於是史之機械存而精神亡矣時至今日思潮革新凡百施設漸趨民治從前之封建記述自宜改其紘而易其轍況各縣志書關係於社會文化者至深且鉅尤非可漫然置之乎此縣志之續修所以不容緩也民國二十三年秋山東清平縣奉省府通令限期續修縣志梅以菲材謬膺編纂綆短汲深

知不勝任竊念修志於今已非昔比而修志於清平其困難尤倍於他縣風氣閉塞采訪棘手一也迭經兵燹檔册無存二也舊志簡略無所取裁三也名流雲散無可就正四也且地處平原無高山大川爲之界劃疆圻緯度古今異說莫衷一是此困於地理者五也況五代紛紜淪爲戰場宋室南遷陷於胡虜元明之際民族移徙數百年間當地文化泯然澌滅此困於歷史者六也加以民國肇造因革靡常改科以後雖有文卷而殘缺陵雜莫可稽考此困於時勢者七也具此數難欲考古則文獻無徵欲証今則貽譏畢漏劉知幾所謂史家三長蓋無一之可能惟有勉承其乏爲之網羅散失徵輯軼聞究政俗變遷之跡察文野遞嬗之由與二三

同志分任而共成之計類十四三十餘萬言拉雜成書都無體例所願大雅不棄指其疵謬而加以潤色焉則又幸矣清淵張樹梅識

濟南文雅齋承印

續修清平縣志序

吾邑之有志不知其所自昉迄今可參稽者清康熙嘉慶宣統年間三志而已是三者時代雖殊體例則一大率詳於遠而略於近可備政府之檔案而不足見民族之精神如是雖汗牛充棟亦不過爲官樣文章而已自民國勃興一空數千年拘墟之見凡我士庶咸曉然於民族興衰視乎歷史之文野而方志之作實爲歷史之權輿其志乘之陳陳相因不能發揮民治者資考據可也斤斤墨守不可也民國二十三年秋省府主席　韓公有見於此乃通飭屬縣各修厥志維時吾邑縣長　梁公奉令之下博謀於衆特聘臨清張君仲修司編纂之事而以　笙副之受事未久梁公奉調

濟南文雅齋承印

以去前縣長　張公今縣長　路公下車伊始均以爲縣志之修關於地方文獻者至重且鉅於是賡續前議坐督其成尅日圖功甫逾年而遂既厥事志中分類一十有四都計三十餘萬言其間於舊志之可存者既網羅靡遺而新政之有關者亦抉擇必盡是編之成雖未必與於著作之林然小而覘一邑之文明大而備一國之掌故舉凡民生國計咸藉此以考鏡其得失竊以爲殆庶幾焉顧此次修志得在事諸君羣策羣力告厥成功而呂君普生於軍書旁午之時復不憚函牘往來供給資料其眷懷桑梓之殷尤令人感至於張君仲修績學能文臨清縣志既賴君以觀其成而吾邑復得借重以藏其事茲兩役者　笙又幸皆濫竽其間回憶風

雨一廬與張君昕夕相對或抵掌而闊論或攢眉而苦思往往漏
已三下爲一義例之未安一事跡之待考輒懷鉛握槧而不肯釋
當是時張君體固清羸而神采愈王然亦可謂勤且劬矣今者重
序斯編猶令人神往於當日不置也民國二十五年九月邑人王
貴笙序

濟南文雅齋承印

中華民國二十五年續修清平縣志職員名錄

督修　前任清平縣縣長梁鐘亭汶上

前任清平縣縣長張丕堂河北饒陽

前任清平縣縣長遵河南新野

監修　縣政府第三科科長湯有功邑人

協修　前任縣政府第五科科長尹書銘陽信

前任縣政府第五科科長傅玉清恩縣

清平縣志　職員名錄　一

總纂　縣政府第五科科長馬德恆桓台

分纂　已酉科優貢山東優級師範選科畢業張樹梅臨清

已酉拔貢王貴笙邑人

督修員　縣政府第一科科長丁桂厚河北

採訪　保定軍官學校陸軍一百四十二師畢業單級養成所畢業薛春熙

文生蕭珍卿

濟南文雅齋承印

後期師範畢業　呂樹森
日本專門體育畢業　初士英
文生　孫培之
山東高等學堂畢業　張峻東
自治研究所畢業　張蘭台
高等小學畢業　高德隆
文生　李樹藩
師範講習所畢業　尹從長
縣丞山東日語學校畢業　王延沂
中學畢業　溫蓮舟
後期師範畢業　郭守信
舊制師範畢業　呂樹藩
文生　金葵生
北大法學院畢業　于逢芹
文生　齊語琦
師範畢業　劉安城
清候補鹽大使　張金鄂
文生　劉祥履
文生　湯占元
文生　劉昌佶
後期師範畢業　呂樹芝
大學法科畢業　高鴻志
李豔春
貢生　馬鴻恩
劉昌鳳
師範講習所畢業　史延烺
北大法科畢業　李宗暭
後期師範畢業　楊春曦
文生　李世傳
文生　孫蕙洲
文生　楊之翰
文生　崔澤芳
從九品　馮思瀚
文生　王登瀛
文生　徐長敬
文生　徐瓊華
北大法學院畢業　于逢芹
文生　孫化清
廩生　馬玉瑞
後期師範畢業　郭守信
縣丞山東日語學校畢業　王延沂
師範講習所畢業　尹從長
自治研究所畢業　張蘭台
山東高等學堂畢業　張峻東
後期師範畢業　呂樹森
日本專門體育畢業　初士英
文生　孫培之
高等小學畢業　高德隆
文生　李樹藩
中學畢業　溫蓮舟
舊制師範畢業　呂樹藩
文生　李澤潭
文生　金葵生
文生　齊語琦
師範畢業　劉安城
文生　劉祥履
文生　湯占元
文生　劉昌佶
大學法科畢業　高鴻志
李豔春
貢生　馬鴻恩
劉昌鳳
師範講習所畢業　史延烺
北大法科畢業　李宗暭
文生　李世傳
文生　楊之翰
後期師範畢業　楊春曦
文生　孫蕙洲

奉天中學畢業 張德珍 俱本邑人

事務

舊制中學畢業 薛惠熙 邑人

書記

會計 高桐巢 蒲台

繪圖 董慶年 邑人

濟南美術學校高師科畢業 于春成 邑人

繕錄

周瑞堂 邑人 于子昂 高唐

藺卓卿 邑人 羅伯涵 鄒縣

校對

薛惠熙 董慶年

周瑞堂 于子昂

校印

王貴笙 薛惠熙

濟南文雅齋承印

舊序一

余於癸巳之冬躬應簡命來蒞茲土入其境平原曠野履其村繡錯相連入其邑雉堞圮毀榛莽荒穢及至公署堂陛雖具藩圍雖完求其煥然聿新者而無有遂捐清俸將堂宅稍爲點補略有可觀焉簿書之暇每欲披覽縣志按籍以考先王建縣之微意孰意其書非殘缺而卽糢糊維時甫動重刊之志不二載王事靡盬奔馳沙漠有志未遑今歲丁酉蒙聖天子採風問俗徵取天下志書輒不禁慨然曰是予之責也夫因而遍訪遺老博稽前牒務期志內天文之麗定者不爽其次地理之奠定者不乖其宜建設之位置者不泯其迹賦役物產孰平而孰茂官師人物孰賢而孰良以及詞翰之藻彩雜賦之音律燦然畢備而無遺珠之歎纂修彌月方始成帙剞劂之付顧可緩諸雖然予因茲有感矣清邑自兵燹之後前志所存不過什一於千百予不憚釐正而更新者非徒粉飾治平炫耀耳目已也實欲按圖聽政宵旰不遑政和治洽不至庶績之愆忘吏戢民康不至仳離之興歎移風易俗不至澆薄之漸臻他如廟貌之壯觀橋梁之利濟里社之整齊少俟風雨時若歲臻大有以次就理又其餘事矣豈樂終於境內之沙崩村落之蕭條城郭之頹廢風清俗美之盛不再見於今日也哉至於文廟頹敗啓聖明倫名宦鄉賢各堂俱有名無實余惻然數載寢食難忘倘都人士有同志者共勳盛事協力捐修俾廟貌煥然得以續

入志內將來人文蔚起科第聯登未必不由此始噫顧安得有此
一日也耶康熙五十六年歲次丁酉仲夏上浣之朔知清平縣事
襄平王佐謹題於綿恩堂

舊序二

乾隆六十年乙卯余以壽張知縣捧檄治清平城垣越二年城工
將竣紳士等以本縣志書自康熙丁酉後迄嘉慶戊午前年幾百
歲人隔高曾若不及時修輯無以傳信來茲合詞呈請情不獲辭
予惟四方輯志外史專官五事登書行人本業而後世郡邑志由
是興焉蓋志以紀事也則猶古者晉乘楚檮杌之有史也志以紀
言也則猶古者鄭衛曹檜十五國之有風也弇洲氏曰一代缺而

濟南文雅齋承印

一代之迹泯如矣一郡邑缺而一郡邑之迹泯如矣爰率紳士博
訪廣咨近自方域遠逮村落凡傳聞紀載足以觀感者必盡圖求
荒榛隴畝之中斷碣殘碑遺墟故址三閱月而搜羅一遍乃與浙
江周孝廉以勳訂今校古繼晷焚膏又三閱月而編次紀一表二
圖三書六列傳五凡一十七篇體例釐分綱條粗舉準以司馬孟
堅之成法不爲類書纂事之家言於以備國史之搜羅成一方之
掌故則他日之稿本於是乎在志既成而書其顛末如此嘉慶三
年戊午知清平縣事兗州府壽張縣知縣南昌萬承紹書

舊序三

清平縣志之修屢續于嘉慶三年南昌萬氏宰治斯邑之歲越至

於今代歷六朝年經百禩其間時勢之變遷人事之更移制度典章之以時增損宜載之志乘而缺而不載者不知凡幾秉鑒身居是鄉久志於此而未獲從事意甚歉也戊申秋自甘肅赴引未至都奉先慈張夫人諱讀禮家居與同邑劉君昌猷董君玉良李君百年等談及此咸有同志邑侯筱眞陳公亦樂提倡共推余任編輯事於是徵文考獻經閱數月不能無缺略之感又近年來朝廷銳意變法兵制財政學校選舉諸端皆有旨更新清平小邑雖一意奉行尚無規模之可以紀述蓋此時修志固若斯之難也已酉春余奉命授新疆財政正監理官修志之事將中輟余維清平雖

清平縣志

濟南文雅齋承印

蕞爾邑土地人民皆爲國家之一體邑乘所載應爲通志一統志所取裁此時不書後將愈散逸焉爰輿稿至京寓偕臨清張君敬承乘間取舊志而增輯之余嘗觀萬氏書斤斤以文章自詡強使體例之近古其一紀二表三圖五列傳尚不支離獨以吏戶禮兵刑工六房所隸職務分纂六書徒襲史漢以書名篇之文而事太不稱是編變其體例分叙其中事蹟於各篇以紀實舊志輿圖不知計里開方太嫌簡略亦變通舊式而另繪之餘雖有更易多仍萬氏之遺蓋此書之成以存舊也新政功令其開始奉行有可紀錄者間亦書其梗概假令法制修明通國一律俾踵修斯志者登之邑乘上之國史鄙人今日存舊之書屆時一煥其光是即私心所竊祝也夫宣統元年四品卿銜新疆正監理官前甘肅蘭州府

知府傅秉鑒題於京寓松筠庵

舊序四

宣統二年秋鉅前再莅清平舊治邑紳傅蘅唐先生續修縣志告成自京中歸稿示鉅前而序之是志也補苴掇拾體正詞嚴間有數條附以己見關於政教風化者大皆官治所未逮者也溯乙巳歲春莅茲土奉大憲檄飭輯鄉土志因延訂邑諸生采訪閱數月而成適有以先生書來者議續修縣志是誠盛舉顧維譾陋弗敢率爾操觚仍訂諸生詳細蒐葺以作基礎越明年遂以乞假離任是時朝廷勵精圖治采取東西洋成法興學堂設巡警及調查統計一切迄今地方自治亦成立矣風會所趨數年間已有不同者

濟南文雅齋承印

況經百數十年中即一鄉一邑其遺文軼事有待於纂集者則縣志烏可不修耶夫清平蕞爾邑務農敦本各事生業所難者教化耳鉅前先後莅茲四稔於地方鮮有裨益幸此邦父老諒其有殷殷望治之心而無因以爲利之舉襄助良多今續修縣志之成值地方自治之始尤望各親其親各長其長漸圖進化大啓文明本力田孝弟之風處天演競爭之世則以自治輔官治所未逮者將於斯志卜之而先生纂集獨任其勞其垂教於後來者遠矣宣統三年季春下澣清平縣知縣陳鉅前謹序

舊序五

志者記也邑之有志所以記往事示來茲徵文獻備考據或微顯

而闡幽或觀風而整俗凡政治之沿革人物之興替兼收博採補闕拾遺將以垂法戒於當時示勸懲於後世者也清平縣志自嘉慶三年萬公承紹續修後失修已百餘年矣光緒乙巳春大憲通飭各邑輯鄉土志邑侯陳公鉅前延訂諸生采訪囑明襄助校對時邑紳傅蘅唐先生並囑留底稿以爲縣志基礎閒傅君以特簡擢甘省太守邑侯陳公又以請假去縣志之耽延者久之迨宣統庚戌秋邑侯陳公再莅清平適傅君以續修縣志稿自京寄董君玉良崔君澤芳等贊成並囑明以舊留底本參考增訂自維老耄荒疎曷敢僭與斯舉但諸君苦心孤詣組織續修又逢朝廷勵精圖治採取東西洋政治凡學堂巡警統計調查自治諸新政一一

濟南文雅齋承印

成立皆先哲所未及舊典所未備時際革故鼎新移風易俗開千古維新之風化啓萬姓靈異之智識易所謂窮則變變則通通則久者則縣志實爲古今興革之關鍵而續修猶可緩與明忝列司訓未能教學相長然觀摩日久既喜邑之人孝弟力田由樸素而漸進文明又樂諸紳耆採掇纂輯黽勉告成繼往事而開來茲而尤幸斯志之修正任陳公鉅前倡於先權篆魏公鴻翬和於後相繼而序其事明不揣謭陋亦願附驥尾而顯其名也謹略敘顛末妄綴數言冀後之觀斯志者有所觀感而興起云爾宣統三年孟夏上澣清平縣訓導倪城蔣離明謹序

理貴求全事恆遺憾是固才力有不及抑亦時勢有所限也吾邑志書重修於嘉慶三年縣尊萬公承紹迄今百有十年矣光緒甲辰邑紳傅公蘅唐在京充農部良弟挺修在京候選傅公倡重修志書之議弟修和之出銀圓刻印採訪式單同傅公胞姪汝璵稟儒學寶蔣二夫子稟呈邑侯陳公筱眞侯遂招集邑中紳耆分給採訪式單諸紳耆各遵式採訪至丙午秋弟修背恭長逝良悼傷之不忍與聞此事矣至丁未良素兄事之李君樹人屢次勉良以成亡弟之志雖義不當辭祇以學識譾陋弗敢與事至戊申冬傅公告

假回籍省親晤談時亦以修志之事相勉時諸紳耆採訪已各成冊廼勉竭愚鈍遵李君樹人命偕賈歗暲鷺門崔澤芬菱舟郭廉泉子讓輯衆冊分門類抄錄彙齊以呈傅公是冬值傅公丁太夫人艱至宣統已酉春傅公營葬事畢又膺朝廷特簡之差攜採訪一編入都聘臨清張賢廷夫子秉筆纂修其有未備事件從京來函調查良從賈鷺門崔菱舟李九齡壽卿傅汝璵佩之崔澤芳蓮舫劉昌佑健如史象宸良弼董逢霖潤生魏煥斗文垣共與襄辦而諸事件有未詳者如恩澤紀檔案守於戶房前數十年恩澤檔案已湮沒無稽近數十年檔案雖經簡存而書辦屢更茫不知其頭緒考錄者寥寥數條則恩澤紀有所未詳也職官表檔案守於

吏房前數十年檔案曾經大雨屋漏霉爛可考者近數十年職官而已則職官表有所未詳也選舉表檔案守於禮兵兩房按科分查錄文選舉頗有次第武選舉則知多未確況并文選舉之府學五貢前後科分俱不可考僅錄記聞在人耳目者則選舉表有所未詳也即採訪節烈行誼前數十年人往風微已失傳聞近數十年地廣事繁紳耆耳目有所不逮亦未敢必其無遺漏也是良與諸君襄辦事件因世遠年湮其未詳者固無可如何而究不能無遺憾焉古之人欲寡其過而未能況以良力小任重曷能勝斯仔肩惟是李兄與傅公之勉不敢遽負且幸倡事之諸君子志力堅貞亦樂得附驥而顯至庚戌冬書成幸值邑侯陳公重蒞是邦蒙

濟南文雅齋承印

其鑒定辛亥春魏公權篆蒞事遂付剞劂是亦百有十年之文獻幾幾欲墜而復續也不揣謭陋述其原委以附卷末望後之閱斯志者至五六十年則倡議重修庶少抱憾之端云爾歲貢生廂白

旗官學教習董玉良識

舊書後七

宣統紀元寓京邸松筠菴傳君蘅唐倡議增輯清平縣志適有監理新疆財政之命攜册入都以纂修之役相委採訪家陸續函寄往返查詢久未脫稿壬子冬續有點定因選舉赴東昌道出清平便寄司事董溫如適聞蘅唐歸自寧夏便道相訪談及西行事出新疆政見一册傳一篇曰觀此略見一班世事滄桑瞬息變局感

何如矣談次董溫如攜書來訪云前稿已刊印成帙略加翻閱紀傳等篇多所增益其函詢未定者亦未查填入册余訝問之溫如喟然曰初因工繁費鉅籌措爲難適縣中得一閑款公議劃出二千緡以備工料之需不意革命事起黨會分爭公款入不敷出勢難久儲不得已尅期集事邀各路採訪家分任鈔胥之役詎兵戈擾攘操之太蹙校正無人遺濫交譏不但斷行錯簡舛訛甚多且有採訪原稿未經删定者誤收入册印佈已多更正無及是余之過也噫嘻過則過矣時勢之爲過非人事之爲過也當陝鄂變起土崩瓦解值此過渡時代倘共和無成卽如今日之大致太平亦未敢逆料時乎不再稍縱卽逝邑人士長慮郤顧併力兼營於戎

濟南文雅齋承印

馬倉皇之日了此翰墨因緣梓工之草率愈以見董事之辛勞諸君勉乎哉未刊各傳更事蒐輯共得若干篇應卽續刊附之簡末至傳君於蘭垣差次聞書將脫稿曾另寄一敘歷述顛末前敘已刊無庸更易惟政見一書指陳西北利弊有關時局惜志缺文苑一門無所附麗傳君爲監修主人應仿太史公自序之例附錄本傳於乃祖之後摘錄政見數則以補文苑之缺變格亦正格也書此以質同志臨清張敬承

舊序八

乙卯春清平縣志書成已閱三載魯魚亥豕未加校讎總纂張賢庭先生續纂耆舊列女等傳亦未付剞劂竊維志乘史也紀實也

代遠年湮網羅爲難查舊志續修於嘉慶二年迄今閱百餘年採訪家所錄事實多在咸同以後嘉道年間事殊歎闕如蓋鄉居之士時遇隆平無奇行異蹟震鑠耳目流風餘韻數傳而後知者漸稀觀續成各傳所列反多近古想見先正典型人往風微掩沒而不彰者不知凡幾已定之稿若竟聽其放失不復續刊以示來茲恐所見異詞所聞異詞所傳聞又異詞後之視今亦猶今之視昔感慨係之矣爰與董事諸君詳加校閱續付梓民謹綴數語以誌其緣起耑民國乙卯陽歷春三月清平縣知事會稽秦鼎彝堂氏謹序

舊序九

清平縣志 舊序 九

昔人嘗謂得前賢之零章斷句裒集而錄存之其功德抵萬千緡佈施矧徵文考獻訪求舊聞俾嘉言懿行賴以不墜其有功於世道人心者更非顯淺則其功德不尤鉅哉實銘於乙卯九月守土來此即聞邑紳傅蘅塘先生以老成重望爲閭里矜式亟思一親謦欬以伸嚮慕之忱惟先生自歸田後閉門不與外事所居距城數十里終年不入城市即入城亦不與邑令相往還鄙人願見之懷迄未能遂齊小舟大令先生之快壻也早歲登第作令豫章辛亥遭國變棄官歸里與鄙人時相過從丙辰二月小舟手先生增輯縣志一書屬爲文以弁首余授而讀之見其蒐討故實網羅放失洵足補前志之所未備蓋先生之致力甚勤而先生之用心愈

不可沒矣顧余學淺才疏不解爲文何敢妄事綴辭貽佛頭著糞誚耶繼思自來此邦與士大夫相款接若金君子壽清癯古貌精於方書抱朴華陽之流也馬君秋舲蒼顏白髮以詩自豪漁洋山人之繼起也小舟則早衰多病體不勝衣而神采弈弈對之翕然意遠類古之高人隱士與王孟皮陸相頡頏者也三君者皆君子人也余皆得而友之而獨以未見先生爲憾今是書卷末載有先生自著新疆政見數篇及桂林朱君爲先生所立傳每一披閱覺先生之言論丰采彷彿接於吾目中於是夙昔願見先生之懷得借此而少慰故不辭謭陋而樂爲序之商邱陳寶銘葆生氏序

濟南文雅齋承印

嘉慶三年重修清平縣志在事諸人姓氏

主修

署清平縣知縣萬承紹　江西南昌人監生

同事

清平縣儒學教諭周冠玉　山東即墨人乙酉副貢

清平縣儒學訓導吳秉乾　山東蒲澤人歲貢

纂修

東河投効知縣周以勳　浙江嘉善人丙午舉人

首事

原任紹興協標都司齊永泰

舉人　湯任尹　朱滋

貢生　劉潤　溫大鈞　趙雁峰

周德燮　王鼎魁　劉廷楠　南國橋

採訪

保舉孝廉方正　廩生　孔繼善

廩生　朱怡　趙大岳　李鳴鶴

董德惇　周子葵　張鶴林　高大山

增生　周萼元　呂錦文　徐元音

張印瑞

生員　韓養泰　周桐　殷鶴鳴　俱本縣人

收掌

廩生 尹令尹 陳玉書

增生 馬龍馬

生員 周位東 張修德 李鼎元 俱本縣人

校錄

廩生 侯沂 尹令尹

增生 侯丹桂

生員 王哲 張鳳儀 周位東

梅丙寅 石可久 俱本縣人 孫天篤 博平人

校對

生員 張敬堂 侯步丹 周鳳池

童生 張大本 高寧謐 周金榜

張蘭亭 俱本縣人

督梓

清平縣典史 晏繩謨 江西新喻人 監生

與事

生監 郭大亨 金永貴 王錙

相廷梓 張清泮 王殿魁 王鈺

胡尚信 魏達 孔傳恭 陳蘊華

劉其淑 馬履泰 李占魁 梁鼎元

劉泰田藍田齊黃中袁國寧

趙泮武須公石美玉夏萬協

程珍金炳孫養和韓建功

李緒唐唐召修程彝則陳琦

劉恒齡孟惠任澤深王廷梅

馮鑑唐錦章張自立李來成

賈克勤張鳴九梅性善胡暉吉

李純一張德淵姜三和丁化洽

張仰齊汝明侯鴻儒宋玉符

李平如王明張珍 俱本縣人

宣統三年重修清平縣志在事人姓氏

主修

特授清平縣知縣 陳鉅前 福建閩縣人進士

四品卿銜 新疆正監理官前甘肅蘭州府知府 傅秉鑒 邑人進士

同事

代理清平縣知縣 魏鴻翬 福建寧德人副貢

清平縣儒學教諭 濟南陵縣人恩貢生 竇清哲

清平縣儒學訓導 武定陽信人舉人 蔣離明

總纂

禮部主事 臨清人進士 張敬承

濟南文雅齋承印

首事

舉人前任郯城訓導　金檍春

歲貢生候補縣丞　劉檍楓

增　生　劉昌猷

文生鴻臚寺序班　傅汝璜

文　生　馬振德

昭武都尉　張際隆

文　生　田廷俊

武　生　宋桂林

文　生　窜占舉

採訪

拔貢馮金階　歲貢董挺脩　文生宋樹楓

拔貢賈歎暲　廩生李九齡　文生田福堂

歲貢孫鷺洲　文生張榜慶　文生馬佑臣

歲貢呂清穆　歲貢張卓亭　歲貢魏煥斗

增生董得辰　歲貢李守誠　文生史象宸

歲貢谷連階　廩生馬玉瑞　歲貢史潤苔

文生程福泉　文生王保鎮　文生商廷藻

畢　業　生　李煥奎

文生山東自治研究所畢業　邢芸軒

濟南文雅齋承印

收掌　歲貢李百年　歲貢董玉良　拔貢崔澤芬

校錄　廩生王緒儒　文生郭廉泉　文生王士元

文生賈廷榜　優生呂清綬　文童崔澤芷

文童劉昌瑞　文童趙以圖　文童張檍春

文童崔樫堂　文童呂矩方　文童李經之

督梓

文生劉昌佶　文生董逢霖　文生崔澤芳

與事

生監

張夢彪　郭鄉田　孫鴻祉　谷慶鴻

李學堯　傅秋霖　徐殿舉　張築城

張寶璿　張元程　閻靜軒　宋冬榮

孫榜慶　周林桂　彭永慶　盛際豐

馬鴻基　田萬選　周維塏　孫玉珩

呂永太　王永貞　李占元　張紹周

吳長江　張瓊林　侯漸陞　張景參

齊語祥　王雨龍　魏岱青　齊壽筠

李萬盛　王楷　張景溫　于觀澂

濟南文雅齋承印

凡例

清平舊志修於清宣統之末迄今甫二十餘年惟時雖未久事變滋繁故此次修志體例不取因而取創

前志主於存舊新政僅同坿書今既改紘更張於舊志可存者固盡量容納而於現在設施更期詳明紀載不敢蹈榮古虐今之習

縣志創修年代失考清康熙三年知縣孫節重輯之本亦復久佚此次所依據者爲知縣王佐重修本（修於康熙五十六年本縣已無存書近由邑人呂濟從北平圖書館錄出寄作參考）知縣萬承紹重修本（嘉慶三年刊）宣統間邑人傅秉鑑等增輯本（宣統三年刊民國五年續刊）

濟南文雅齋承印

古史體例有編年紀月有比事屬辭本志仿編年紀月體作紀事篇其輿地篇以下則仿比事屬辭之體

舊志首紀恩澤君主時代體固宜然今勢異時殊恩澤固無可紀而事實要不容泯特錄入紀事篇中以昭核實

宣統間增輯舊志計目十四今目雖仍十四其間因革損益內容大異

輿地建置秩官選舉四者名稱仍舊但民國以來百度維新一切輿革隨類登入

民國以黨治國凡屬黨務自當特立專篇惟既屬一縣範圍當然不能紀遠

前志雖有學校一門惟紀載頗略且教育範圍並不限於學校故變學校爲教育志

近日注重民生而實業交通尤建國方略所先前志關於二者僅坿見於建置食貨二門未免簡略今則各關專門以見當務之急食貨名志昉於漢史前志沿用其稱惟近今財政演變決非食貨所能賅故特擴大範圍取名經濟

典禮之稱亦見前志茲以其神事多而人事少變而通之易爲禮俗

前志但紀武備殊未能賅今則易爲防衛凡詰奸防盜之事均屬焉

職官選舉列表仕宦耆舊列女稱傳此前志體例也今則職官與名宦併爲一門選舉爲一門而耆舊列女等則統以人物名篇

前志藝文散見各門龐雜羼越耳目易淆茲特設藝文一門凡有關本邑地理歷史者搜討所及多行採入

本縣遺聞軼事或關全境或屬個人多足補志乘之闕茲就聞見所及者編入雜俎以殿全志

執簡馭繁圖表爲要前志繪圖出李心齋寧擢廷二君之手頗費經營今更參照本省測量局所繪地圖精製縮印其各門複雜難明之處亦多用圖表俾易了然

舊志相沿每載十景八景等目實則堆湊而成無關宏旨清平八

景前志已缺其一近更多無可述茲將本邑風景名勝多種不分新舊製成照片坿入志中較爲醒目

舊志沿用古稱書成多以卷計自卷易爲册久已名存實亡本志亦改卷爲册册之巨者則別以次第

是編之成參考之書頗多遺憾兼以學識譾陋未免貽誚通人尚望閱者加以指正爲幸

編者識

濟南文雅齋承印

篇目

紀事篇
輿地篇　疆域　區治　戶口　河渠　土質　氣候
建置篇　城垣　廨署　街衢　倉庾　學校　廟祠　惠區
古蹟
黨務篇　黨務沿革　黨部組織　民運團體
教育篇　學制　教育行政　學校教育　社會教育
實業篇　物產　農業　工藝　商業　集市　林業
交通篇　道路　津梁　河運　郵傳　舟車
經濟篇　田賦　雜稅　捐租　官產　度支　鹽課　金融
防衛篇　兵制　防營　大隊部　公安局　民團　飼械
圩寨
秩官篇　歷代秩官表　名宦傳
選舉篇　徵辟　制科　學校畢業　議員　區長
人物篇　鄉賢上　鄉賢下　列女上　列女中　列女下
藝文篇　碑記　傳志　論著　詩　邑人著述書目　金石
雜俎

濟南文雅齋承印

紀事篇

周

莊王十一年齊襄公田於貝丘漢書地理志貝邱縣屬清河郡應劭曰左氏傳齊襄公田於貝丘是舊縣名貝邱始此

秦

始皇二十六年置鉅鹿郡舊志云縣昔屬之郡下注今直隸大名及東昌地屬之則秦時縣或屬東郡歟

漢

高帝置清河郡厝貝邱二縣均屬之漢志省志縣屬縣地

元帝永光五年河決清河靈鳴犢口

濟南文雅齋承印

成帝建始四年河決館陶及東郡金隄泛溢兗豫入平原千乘濟南

新莽始建國三年河決魏郡泛清河以東數郡通鑑

更始二年銅馬賊數萬入清博光武擊之臨清縣志

齊

建武四年魏封傅永爲貝邱縣開國男食邑二百戶以累戰勝齊也通鑑參舊志

隋

開皇十六年改貝邱爲清平縣清平名縣始此舊志

唐

武德四年劉黑闥起兵襲據澶南陷館縣敢魏州貝州兵乃還澶南稱大將軍 史畧 館今山東夏津縣 隋時清平曾屬貝州

武后垂拱四年博州刺史琅邪王冲舉兵匡復唐室 省志 時縣屬博州

廣德元年以賊將田承嗣爲魏博節度使 自是跋扈不臣朝廷屢遣兵討無功凡四十餘年至憲宗元和七年田興始請吏奉

長慶元年成德兵馬使王庭湊殺田弘正起復田布爲魏博節度使討之 明年魏博將史憲誠作亂田布死之詔以憲誠爲節度使自是魏博復失終唐之世不能取 省志

天順二年朱全忠攻魏博羅宏信拒之不克請和自是魏博服於

汴 省志

三年六月李克用自將攻魏博不克 省志

梁

貞明四年八月唐晉王大舉伐梁周德威李嗣源等以兵來會幷

河東魏博之兵大閱於魏州 省志

後唐

同光元年四月晉王存勗稱皇帝於魏州遣李嗣源取鄆州

五月梁王彥章拔德勝南城進攻楊劉 地名在東阿縣北 唐主引兵救之郭崇韜請築壘於博州東岸以固河津唐主從之遂將萬人夜發趨博州至馬家口渡河築城 省志

濟南文雅齋承印

按新五代史晉本紀高祖石敬瑭隸唐明宗帳下號左射軍莊宗已得魏梁將劉鄩急攻清平莊宗馳救之兵未及陣爲鄩所掩敬瑭以十餘騎橫槊馳擊取之以旋

石晉

開運元年青州刺史楊光遠誘遼南侵博州晉將李守貞等擊之遼大敗遼主忿恚盡殺博州所得民省志

宋

雍熙三年遼人入寇陷德州及魏博以北省志

元豐四年河決澶州自大名至瀛州築堤河復北流省志時縣屬大名府是

年遷於今治

宣和七年始建土城舊志

建炎二年馬步軍都總管馬擴與金人戰於清平城南統制官阮師中死於陣省志時金人畧取陝西大名略河濟而南

按金史列傳李師雄字伯威宋宣和中以騎射登科累官大名清平尉王師至大名師雄與府僚出降

四年金立劉豫爲齊帝自東平徙都大名省志

嘉定十五年九月大名忠義彭義斌復京東諸郡

金

大定十三年知縣韓失名增修縣城舊志

元

至元二十六年罷膠萊海運開會通河 元史

二十九年賑德州齊河清平泰安州飢民 新元史 元時縣屬德州

至大四年知縣王佐重修縣城 舊志

天歷二年四月德州清平縣饑 新元史

順帝至元五年清平縣又饑 同上

至正十六年知縣劉撝復修縣城 舊志

二十七年明太祖命徐達北取中原達進拔益都濟南東平濟寧

東昌等路皆下 史略

明

建文二年十二月燕兵掠臨清越汶上至濟寧盛庸與鐵鉉屯兵

濟南文雅齋承印

東昌以邀之 省志 明時縣屬東昌

洪熙元年錄宿衛東宮舊勞封左都督吳成爲清平伯 明紀

宣德九年十月發臨清倉賑饑民是歲濟南東昌兗州旱 省志

正德六年霸州盜劉六劉七等掠博平夏津等縣陷高唐武城兵

部侍郎陸完駐兵臨清討之 臨清縣志

嘉靖二年青州礦盜王堂等起於顏神鎮流刼東昌兗州 省志

萬歷十八年知縣陳汝麟捐俸創置義倉 舊志

崇禎十四年秋七月運河涸

清

順治元年命戶部右侍郎王鰲永招撫山東河南秋七月東昌臨

清等處以次撫定 省志

五年命冬尼率兵屯牧臨清分城東臨清清平地與之明年移駐

德州 臨清縣志

是年麥禾被災奉旨蠲免錢糧以後十一十三兩年均豁免丁漕 舊志

康熙元年知縣鄭駿重修縣城 舊志

三年豁免逋賦

四年大旱成災

十年十一年秋禾均災

二十三年秋禾旱損

二十八年清帝南巡

四十二年清帝南巡

四十四年清帝南巡 修運河隄

以上四年十年十一年二十三年二十五年二十八年三十年三十六年四十二年四十四年四十五年四十七年四十九年疊次蠲賦有差 舊志

五十六年知縣王佐重修縣志成 舊志

雍正四年修運河堤閘 濬馬頰河 省志

八年秋禾被淹

十二年增運河千總把總 省志

以上元年七年八年十一年十三年等均蠲免錢粮有差革除

濟南文雅齋承印

派徵河夫幫貼銀舊志

乾隆元年秋七月初一日地震

二年四年秋禾均被水賑災蠲賦

十三年普蠲額賦

二十七年清帝南巡蠲額賦賚耆民

三十年清帝南巡蠲額賦賚耆民並豁免民借麥本牛具等銀及民借倉穀

三十一年三十五年三十六年疊免額賦賚耆民

三十六年知縣李孝洋裁汰社倉所有倉穀附儲城內常平倉中

三十九年九月教匪王倫犯臨清縣境戒嚴臨清縣志

濟南文雅齋承印

王倫壽張縣人繼白蓮教徐鴻儒煽惑愚民於是年八月二十八日夜陷壽張復陷陽穀堂邑等縣九月初七日黨徒數千襲據臨清土城據大寧寺鈔關署汪家大宅分佔杏園千戶營塔灣各村三犯臨清磚城不克欽差大學士舒赫德率京畿勁旅五千人督同山東巡撫徐績臨清知州秦震鈞等討之凡一月六日而賊平

四十二年知縣張玉樹創修書院並捐貲置地以贍學者

四十五年清帝南巡

四十九年清帝南巡

自三十六年後四十一年四十二年四十五年四十九年疊次

免賦養老恤刑

五十年舉行千叟宴邑人劉溥與宴又蒙旌表耆民五人舊志

五十一年旱

二月運河開工告成

五十三年春奉諭山東運河每年回空時確勘疏濬省志

五十五年水

五十一年五十五年五十六年至六十年疊次賑貧免賦

六十年春正月朔日食望月食省志知縣萬承紹捐貲興學

嘉慶元年普免田賦春正月舉行千叟宴生員蕭廷棟等六人

與宴受賜各有差奉詔官員加級者四人與廕者一人生

濟南文雅齋承印

員加額五名保舉孝廉方正一人耆老給與頂戴者四十

四人

三年知縣萬承紹改建磚城自元年興工是年秋工竣

十三年二月運河各工奉諭歸沿河州縣衛疏濬省志

十五年九月復山東漕船冬兌春開例

十八年十一月疏運河

二十四年夏四月修運河隄

道光十二年秋濬運河

十三年奉諭嚴查內河漕船積弊

十四年五月整理泉河蓄水濟運

十五年蠲逋賦賚耆民舊志

二十四年夏四月野多燐火至六月始息知縣林上砥重修書院添

建考棚省志

三十年九月貸汶衛兩河修堰銀省志

咸豐元年秋七月豐北黃河決水漫縣境

冬十月添修運河工

十一月蠲水災州縣額賦並給災民戶粮房屋修費省志

二年四月奉旨派藩司專辦災區賑務

三年三月地震

四年三月粵匪陷臨清縣境戒嚴知縣崔燦督團丁防守

濟南文雅齋承印

先是粵匪由河南山西入直隸據靜海縣官兵圍攻未下是年

正月初九日匪南竄河間二月初十日陷阜城山東戒嚴東撫

張亮基守德州藩司崇恩守武城之鄭家口臨清戒嚴十七日

徐州鎮飛章奏南賊將北渡河張撫乃帶兵趨兗州善將軍祿

由阜城分兵趨曹州善兵至東昌賊已渡河屠金鄉鉅野二十

七日至陽穀之張秋鎮西陷陽穀二十九日陷莘縣崇藩聞警

由鄭口入臨清城三十日賊至冠縣之小灘三月初一日陷冠

縣是日即有稱善將軍兵至臨清者知州張積功令住土城初

二日賊由清水至舘陶之李官莊距臨清僅三十里初三日賊

圍臨清先是商民聞警多將財貨婦女輩入州城是日辰刻賊

大至前稱善兵者列隊出迎及合則皆其黨也遂渡會通河據
土城商民多被裹脅賊於城東南築十餘木城一日而就初四
日初五日掘地道用地雷轟陷南複城崇藩斬關北走夏津幸
副將武殿魁分守南門力戰賊始退初六日張撫帶鄉勇數千
至欽差大臣勝保亦率兵至營於城北徐穆李莊張撫營於清
平王家集初七日崇藩復回初八日張撫移營城東之八里莊
去賊木城僅三里許夜刼賊營殺賊數百人初九日善兵去賊
里餘虛放槍炮而退初十日張營與賊遇不利十一日復遇殺
賊數百人十二日勝善兩營由城西北出隊各施槍炮而退十
三日善張兩營出隊既合善兵遽退張營殺賊甚多十四日勝
日善張出戰善又先退張設五伏力戰賊始退及歸營而清廷
拿問逮旨已下矣張既被逮崇接其任是夜賊從城西南方用
地雷轟塌數丈川勇內應城遂陷十六日賊入城大肆焚殺官
民殉難者以數萬計十七日賊開城十八日賊撲勝營十九日
山東臬司厲恩官帶兵千餘駐清平之王家集二十一日夜賊
忽自驚擾潰者數千人二十二三等日賊漸飽颺厲恩官帶兵
由清平赴東昌防堵採邑人馬振文粵匪紀畧
五月河北阜城連鎮間粵匪回竄高唐夏津大擾縣境戒嚴
冬十月修運河隄

五年六月大水 時黃河溢分流至張秋鎮東昌以下皆水

秋七月截漕備賑

七年五月飛蝗蔽天

六月蝻出西鄉禾稼食殆盡

八年二月僧格林沁籌改陸路及運河宣洩事宜 省志

十一年二月堂邑宋景師倡亂教匪楊勞顯應之犯戴家灣團勇擊之

宋堂邑縣宋家小屯人以武技名備於邑之白姓白素豐邑令某唆盜攀白繫獄意圖索詐訛傳決有日矣宋糾死黨十八人劫獄釋囚邑令匿不上聞勢日熾號黑旗隊 楊河西楊家辛莊人惑於白蓮教因作亂團勇焚其巢

三月十九日匪從堂邑梁家淺渡運河焚掠而北魏家灣戒嚴時匪勢猖獗焚博平縣苗莊賈寨等村團長李凌霄與賊遇於傅家隄口賊衝陣不爲動疑有備遂退

五月十五日宋景師渡戴家灣團長馬兆麟等死之 時悍匪千餘人直撲戴灣馬兆麟督勇拒之敗潰陣亡團勇一百七十七人匪乘勢焚掠康莊一帶仁勇等團拒之於周家樓匪引去

十九日匪衆復犯魏家灣官軍擊之退 匪南犯賈寨北掠康莊勢甚披猖團民奪氣至是直犯魏灣適統領烏公帶歸化城馬步兵數百至十八日駐縣城知縣桂昌告急烏星夜調拔黎

濟南文雅齋承印

明抵魏灣是時匪由土閘循運河西岸北行團勇循東岸南行戰於三孔橋勇力不支烏軍至擊匪匪潰追奔數十里適天大雨收隊後匪勢日蹙大經略勝保納其降

同治元年秋宋景師復叛　先是魏灣之役官軍擊宋降之勝保帶之赴河南宋索餉而譁值勝保逮問遂復叛與捻匪合回擾冠縣舘陶堂邑間臨清清平皆騷動

三年八月忠親王僧格林沁移軍討宋景師

景師詭譎多謀驍勇善戰堂邑柳林樊寨等團屢爲所挫請兵於忠親王王師至屢墳景師計一誘桂軍入賊寨伏發敗之一據險設伏截擊恆海二軍於臨清城南王怒親督軍討之沿運

濟南文雅齋承印

河北行船泊三里堡團長李凌霄賈素亭魏懷珍等載粮草登舟謁王王詢匪出沒情形督隊剿之匪負嵎抗拒連戰不克兵欲潰者數矣王怒下馬坐窖上出全隊攻之匪退王傳令柳林樊寨辛集三團各出五百人自帶鍬鍬於次日黎明齊集聽令意在築長圩困匪如馮官屯擒粤匪故事也一面令各營環向之忽有軍校報景師以戰表獻王王笑曰出征數年未覩戰表爲何物拿來我看啓視大致謂景師以良民被逼聞王來本擬授首惟聞王用兵如神未嘗領教今鏖戰終日殊平常不過恃勢大欺人耳不然退至戰場詰朝相見能勝景師則甘心受死矣云云王大笑立命退兵時團長皆去恆海知其詐又以新敗

不敢力爭復因大雨傾盆軍士等無一願留者王師退而賊衆
逸
八月二十八日宋景師犯本縣辛集鎮團長馬福安全家遇難
匪與堂邑柳林團仇最深王師之來也柳林實迎之王知賊
之必回襲柳林也掩兵待之宋景師敗後北走恩縣四女寺轉
腰站兼程過辛集直撲柳林王師出其不意殲其衆景師偕其
黨數人竄至安徽旋被擒
四年春正月十三日雷電交作風雪繽紛　十五日雪愈大色微
紫
七年三月捻匪張總愚北竄縣城戒嚴

四月城西北金郝莊西南侯家寨民圩成　初大府檄民間築
圩自衛爲堅壁清野計以工艱費鉅無應者惟二村尅期興工
未合攏而匪至賴以捍禦　防軍駐紮縣境鄉民沿河築堞協
守之（是時清廷派李鴻章及東撫丁寶楨會籌運河防務修築河牆圈劃捻匪地方紳民籌備供給應付煩擾）捻匪
往來於馬頰河東大府防其西竄沿運河西岸築堞駐兵防守
又由運河三孔橋起北接馬頰河循樂陵抵海亦於西岸築堞
防守營兵散居鄉間騷擾與匪等鄉民患兵甚於患匪故有寧
遇賊勿遭兵之語
五月初二日縣城戒嚴　匪已往返數次陳帥國瑞尾之是日
屯兵小屯　盛莊賈莊崔樓丁燦微莊李寨蕭寨任官屯夏莊

濮莊胡里莊等村民圩次第成　初縣境惟康莊呂廟辛集李
窪有民圩本年金郝莊侯家寨築圩餘村俱無至是多相率築
圩
七月撿匪平
八月以撿匪擾害免民欠粮賦
八年奉旨永遠加廣文武生員學額各七名以軍興以來本縣捐輸軍餉故也
十一年春正月修運河隄
光緒元年六月大飢
二年大旱
三年五月大饑連年荒旱民食樹皮殆盡死者無算

濟南文雅齋承印

閏五月十七日雨
四年五月旱大饑
五年五月水嘯是月十二日辰刻風靜波平忽而水皆外溢即盆盎之水無不震盪衝激若有物搏激之者俗傳爲水嘯
六年始通電訊是年奉令凡府縣重鎭均籌設電線梁及電報分局本縣通電訊自此始
八年秋七月彗星見東方　山東巡撫任道鎔檄各縣積穀備荒
縣積穀五千一百石分儲二十一倉由各倉長保管
十年運河水大漲
十四年五月初四日地震
十八年八月以皇太后萬壽奉旨蠲緩本年錢漕

二十二年二月知縣朱鍾琪計擒劇盜盧池（池松林人糾合黨羽數十白晝搶劫人莫敢攖朱公與鄰縣以計縛之解省正法一方獲安）

二十四年春正月朔日食

二月奉旨變法興學　科場廢制藝改試策論經義

八月清太后訓政復制藝　美國教士來縣設耶穌教堂（初在城內明宗祠前租賃房舍嗣購宅移於南街是爲外人來縣佈教之始）

二十五年冬義和團起縣境騷然（初起於直隸廣宗擾及臨清燬教堂仇教民卒釀拳匪之禍）是年奉令舉辦鄉團（本縣倉團合一劃分二十一團）

二十六年夏大旱饑　拳匪暴動境內電桿悉燬

八月霪霖害稼分別蠲緩本年錢漕　政府發昭信股票　開

濟南文雅齋承印

臨清倉賑濟饑民

二十七年九月詔停武科並童試

二十八年春正月詔廢制藝仍改試策論經義

三月改清陽書院爲校士分館

六月旱疫　裁衛官缺衛地收價歸民　頒行保甲法　戴莊設立天主教堂

二十九年選送東洋留學生（張鷺泉任瑞軒初士英盛際光房金錫殷廣基劉祥履先後赴日本）

四月裁綠營制兵改練巡警

運河道並裁閘官閘夫

三十年始行銅元　改校士分館爲高等小學堂並設蒙養學堂

是爲本縣興辦學堂之始

三十一年六月水嘯某日午刻溝渠盆盎之水均震盪有聲

八月停科舉及歲科試　高等小學實施學校課程並附設師範傳習所　改良監獄設習藝所

三十二年日本留學生陸續回縣

三十三年設勸學所

三十四年夏氷雹爲災　設巡警局

宣統元年春正月山東省諮議局成立本縣金毓珍當選爲議員

二月選送自治人員到省訓練次年成立地方自治研究所

縣教育會成立　始征地方附捐新政繁興庫款支絀初僅每郵帶征銅元一枚以後逐年增加

二年劃全縣爲十一自治區　考試優生

三年縣議事會成立

八月二十日武昌起義

九月二十二日山東獨立

冬十月雷電以雨

十二月二十五日清帝遜位中華民國統一政府成立改用陽歷

中華民國

民國元年組織國民黨

濟南文雅齋承印

三月商會成立　頒行剪髮通令

十一月頒行地方官制知府知州及一切佐貳官皆廢

十二月省議會選舉臨時參議院議員本縣劉星楠當選第一屆第二屆國會參議院議員均當選

省議會選舉臨時議員盛際光房金錡均當選

成立單級教員養成分所　成立實業學校附設於高等小學堂

第二高等小學成立現爲康莊小學

裁教諭訓導缺

二年二月改勸學所爲視學所　女子小學成立開辦女學之始校址在城內八蜡廟是爲本縣

三年四月取消學堂名稱一律改稱學校　改單級教員養成所爲師範講習所

濟南文雅齋承印

八月聊城駐防後路巡防李統領德厚視察防務　先是民國元二兩年土匪肆擾經統領方公致祥以次剿平本年八月顧匪德林又擾魯西各縣李統領歷次派員督剿並力倡團練購備槍枝民氣爲之一振　取消縣議會

四年設驗契所在縣署內凡田宅舊契一律註册改換新契　添設菸酒公賣分棧

創設警隊

五年一月一日袁世凱稱帝改元洪憲

五月帝制取消副總統黎元洪繼任爲總統　復改視學所爲勸學所　修衙署　縣長呈由省署添購槍枝

六年設保衛團併全境二十一團爲十區　舉行第二屆國會選

舉本縣盛際光當選爲衆議院議員

七年魯督張樹元蒞境視察　奉令成立財政管理處

八年第三第五高等小學次第成立（現爲麻佛寺小學金郝莊小學）

九年四月成立勸業所　縣農會以次成立

七月旱大饑　上海廣仁善堂來境施賑華洋義賑會同時賑災

十年舉行第三屆國會及省議會選舉　舉辦暑期國語講習所

十一年縣農會改組　成立自治講習所

十二年勸學所改稱教育局　本年附捐每畝一百八十文

十三年七月勸業所改爲實業局　第四高等小學成立（現爲趙官營小學）

濟南文雅齋承印

學　成立地方自治籌備處　奉軍入關（縣防改屬奉軍四十四團杜鳳舉部）

預征次年丁漕　派徵軍事特捐　元

十四年魯督張宗昌發行公債二十二萬元　省署抽提警備槍枝　派徵討赤特捐　元

五月奉軍來縣駐防　成立軍事招待處　縣立通俗講演所成立（以前附於教育局至是奉令特設並附設圖書館）

六月成立清鄉局　省督派征營房費一萬元

七月選舉國民會議代表　是年附捐每畝加征二百二十文

十五年奉成立清鄉局

夏烈風暴雨居民損失無算　添設貨物稅局　設路政局

秋東昌道抽調本縣警備隊官長目兵五十餘名並帶槍五十四枝

冬督署派委到縣驗槍驗費匣槍三元五角鋼槍及手槍一元五角鉛槍一元土槍五角是

年每畝加征附捐二百八十文

十六年春各鄉紅鎗會紛紛成立人心浮動大徵兵車直督

褚玉璞過境駐辛集同來者于世銘軍督戰隊等為數甚鉅成立軍事招待處此項供給

夏設禁烟局省署召集鄉老會議

秋卞英傑團來縣以剿除紅槍會為名縣西境安設軍用電話是年

每畝加征附捐五百文

十七年併警備隊於警察所直魯軍潰退過境者十萬餘唐

濟南文雅齋承印

團北退經過縣城勒借軍餉三千元

五月革命軍二十一軍呂秀文至境駐城內旬日縣獄押犯一律解放

第四軍馬鴻逵部蒞境成立縣府政務警察隊改警所為

民團營

六月戰地委員會委陶文進為本縣縣長設財政專員關於貨物各稅及禁烟事項概歸該員管理每兩作價一元

七月設置設計委員會高唐徵兵處來縣徵兵二百名改

組第一高等小學所有城內初級小學及女學均併於高小男女合校自此始改組講演

所分設圖書館山東人民自衛團成立縣防改屬第五區

部駐高唐　設縣法院　改實業局爲建設局　改組教育會
縣公署改稱縣政府　改組商會　設置黨義訓練班（訓練小學教員）
改菸酒公賣棧爲菸酒稽征所　設置公安局（由民團營抽出目兵三十六名連帶槍枝分組爲公安局）是年每畝加征附捐六百文
十八年春亂黨攻城入無固志縣長汪振武登陴守城晝夜巡邏
不遑食寢城卒賴以保全　楫匪王金發大股由聊城北竄夏
津堂邑等縣失守縣境騷動　縣防改屬魯西民團指揮部
保衛團改稱自衛預備團　自衛團改爲二十六大隊抽調警
槍四十枝赴濟寧　大隊副攜餉潛逃　國術館成立　丁溏

濟南文雅齋承印

附捐改征銀元
十九年二月改財政處爲財政局
八月晉軍馮鵬翥霍元璧兩師過境　組織臨時軍事招待處
添設合作指導社　添設册報員
冬改自衛預備團爲聯莊會　縣立各機關編造預算表册呈
財廳備案　是年附捐每銀一兩帶征二元三角米每石帶徵
三元
二十年裁釐金　貨物稅局取消　設置鄉鎮長訓練班
夏設置印花稅局（以前印花由縣府派銷自是始設專局）　設置長途電話局
四月魯北民團第二路指揮趙仁泉駐防臨清（縣防屬之）
五月趙指揮委大隊長駐松林鎮（先是松林附近土匪搶架截劫幾無虛日自臨夏清三縣

聯防駐紮以戢匪氛 併全境十區爲五區二百一十五鄉鎭實行新鄉鎭制 成立各區公所

七月奉令各區長兼代各區聯莊分會會長 民衆教育館成立 電話事務所成立 成立度量衡檢查所 聯立鄉村師範成立 與臨清夏津舘陶邱縣冠縣五縣聯立地址在臨清東門外 師範講習所取消

二十一年設置硝磺局 旋即取消 建設局創立民生工廠 國府頒女子五月劉桂堂軍過境 建設公共體育場

放足通令 是年附捐每銀一兩帶徵二元二角一分米每石帶徵三元

二十二年一月縣法院改承審制 改財政建設教育三局爲第三第四第五科直屬縣政府 縣防歸第二路民團指揮部直轄 第二路指揮部申參謀長景蘇蒞境清鄉並籌設戒烟所 挑馬頰河 册報員及合作指導所分別歸科 裁印花稅支局及菸酒稽徵所歸縣辦理 冬改選各鄉鎭長 奉令積穀備荒 籌積倉穀一千二百石 本年附捐銀每兩帶徵二元三角七分米每石帶徵四元一角

二十三年奉令取消苛捐雜稅 各集市牙行大半撤消 成立進德分會 成立新生活運動會 奉令成立縣志局

冬郵政局代售印花 挑運河 成立棉業合作社 新集小學成立

十一月奉令裁撤各區選舉各區聯莊分會會長

二十四年大旱自一月至於六月不雨

七月霪雨爲災 河渠溢 民田被水禾大減收 恢復國術館先是舊館長因事被撤館亦取消至是重行恢復

收容水災難民二千人黃河決於濮陽

郵城鉅野濟寧嘉祥等縣水災奇重省令分發難民於各縣本縣城鄉均設災民收容所共三十處

省令停發黨部經費 復設菸酒稽徵所管理清高茌博四縣

農會停辦十一月奉令成立短期義務小學分區籌設計共三十七處

十二月奉令歸併鄉鎮改選鄉鎮長全縣歸併爲四十五鄉

二十五年五月奉令改編公安局爲保安隊 新建平濟倉落成

在聯莊總會東偏計倉五間工料頗稱堅實

濟南文雅齋承印

六月旱

七月民衆教育館奉令停辦

八月奉令籌備國民大會代表選舉本縣屬山東第四區全縣公民男女共計十三萬人

九月奉省令縣政府裁併第三科添設金庫主任

第一册正誤表

篇名	頁數	行數	字數	誤	正

清平縣志

第二册

輿地 建置

3 1 15
地140.239
42
部二:3

輿地篇

方志之書以土宇版章爲首要蓋物質之蕃衍人文之演進非是固無所附麗也夏后敷土區畫九州成周建國辨方正位比物此志古今所同清平志乘自難例外茲就全境大勢臚之於篇凡目

疆域　沿革　面積　經緯度
附論形勢

區治

戶口

河渠　運河　馬頰河　德王河
附古河考

土質
附井泉

氣候　雨量　風向
寒暑度

輿地志一

疆域

一 沿革

疆域歷代沿革表

時代	屬何區域	名稱			
夏	禹貢兗州				
周	齊國				
秦	鉅鹿郡				
漢	清河郡	置厝貝丘二縣	省志前漢厝縣靈縣地後漢甘陵縣靈縣地		
後漢	清河國	甘陵縣	漢書地理志安帝改厝縣曰甘陵移清河國治此		
晉	清河國	清河縣	後魏因之省志後趙置平晉縣爲清河郡治		
北齊	清河郡	貝邱縣	徙清河郡於信成省貝邱縣入清河復改清河曰貝邱		
隋	清河郡	清陽縣	開皇六年改貝邱曰清陽又分其地別置一縣曰貝邱十六年改曰清平與清陽皆屬清河郡大業中廢清平之名始此		
唐	博州	清平縣	武德四年復置清平縣屬博州永昌中徙清陽縣於清河縣		
後唐	博州	清平縣 廢爲鎭	地在今縣西四十里一名水城屯		
宋	大名府	清平縣	復置清平縣割屬大名府元豐間徙治博平明靈寨卽今治所宣和七年建城方輿紀要五代漢改屬大名府宋因之		
金	大名府	清平縣			

濟南文雅齋承印

備考

元	德州	清平縣	
明	山東東昌府	清平縣	洪武元年屬恩州二年屬高唐州三年省尋復置屬東昌府
清	山東東昌府	清平縣	
民國	山東濟西道	清平縣	民國元年廢府制設濟西道領縣十四清平縣屬之
	山東東臨道	清平縣	三年更爲東臨道領縣二十九清平縣屬之
	山東東昌道	清平縣	十五年分全省爲十一道東昌道領縣十清平縣屬之
	山東省政府	清平縣	十七年道制又廢乃直屬於省政府

右表自清以前均踵舊志而間參以省志及他書清以後則近今沿革也攷漢書地理志清河郡厝縣注應劭曰安帝以孝德皇后葬於厝改曰甘陵又帝母耿姬爲甘陵貴人今清河縣東南與臨清交界處有耿貴人墓遺址地距今清平縣治西北約七八十里又寰宇記古清陽城在清河縣東三十五里後魏壽昌三年葛榮以城內有甘陵高大因據陵爲堡賊平遂置清河縣是亦甘陵屬今清河之一証舊志謂一統志以甘陵故城在今清平縣南恐誤不爲無見且查舊志古蹟冢墓類並無甘陵遺跡亦可疑也（方輿紀要於直隸清河縣下記貝州甘陵所在至山東清平縣下亦並不記及）又按前表隋開皇六年改貝邱曰清陽又分其地別置一縣曰貝邱十六年改曰清平與清陽皆屬清河郡考元和志開皇十六年貝邱改爲清平後曾屬博州大業二年省博州後又改屬貝州是當日清平清陽已分屬兩處矣又方輿紀要清平故城

濟南文雅齋承印

在縣西四十里宋白曰石趙初置平晉縣爲清河郡治隋置貝邱縣於此尋改清平然則石趙之平晉隋別置之貝邱殆即今縣西四十里之舊治歟（談地理者自宋以前於清平清河兩縣沿革最易牽混）又按前清邑人劉滋皇殿岡攷謂宋改清平屬東昌府與此表異未知何據

二　面積

縣境東西廣約八十里南北長約四十里面積約二千五百六十方里東至高唐縣界十里至縣治三十里西至臨清縣界五十五里至縣治七十里南至博平縣界十二里至縣治四十里北至高唐縣界十里東南至博平縣界十五里西南至堂邑縣界四十里至縣治四十里東至省城濟南二百里北至舊都北平一千里南至新都南京一千六百里

濟南文獻書局印

三　經緯度

往昔方志每分星野清平舊屬東昌府故舊志云東昌古兗州之域危室分野清平去郡最近星野當從東昌此亦大概言之也究之以縣視府野又有分彈丸黑子不知當天度幾許危歟室歟誰能辨之今概存而不論但詳其經緯度數較足徵信縣屬山東位於省會之西偏當萬國子午線東經度一百一十六度五分十秒緯度當赤道北三十六度四十九分三十秒　冬至

日出辰初一刻一分日入申正二刻十四分晝三十七刻十三分
夜五十八刻二分夏至日出寅正二刻十四分日入戌初一刻一
分晝五十八刻二分夜三十七刻十三分

附論形勢

縣境無高山大川曠然原野運河枕其西南馬頰貫其東北
地多沙鹵民苦瘠貧憑高四望蕭條滿目加以西通漳衛之
流東近津浦之路輸貨既便淫侈乃滋處瘠薄之區失渾樸
之素亦地方之隱憂也近中禹聊汽車路經其東南德臨汽
車路經其西北交通益形便利矣

濟南文雅齋承印

舊志編戶由十六里併爲十二里後爲取便催徵賦役計又劃全縣爲二十四里而村落之系統則分爲三鄉十二圖自清以來沿用弗改清末因辦理選舉自治等將全縣劃爲十一區曰城區東官區戴官區新集區康莊區魏灣區倉上區松林區艾亭區平晉區甘陵區每區各設自治公所民國七年地方舉辦團練又分全境爲十區區長下有段長村長區段聯合會即以成立十九年後奉省令從新編制遂併十區爲五大區每區設區長一人兼任各區聯莊分會會長助理員二人名譽助理員數人並將段長取消

村長改爲鎭長鄉長下設閭長鄉長二十三年十月區長奉令裁撤二十四年十二月省府爲撙節公費計令各縣歸併鄉鎭並改選鄉鎭長規定辦公費數目本縣乃就舊有鄉鎭歸併爲四十五鄉茲將分隸各區鄉鎭名稱等列表於後

按吾國鄰里鄉黨之制始自成周後北魏李冲以民多隱冒上言宜稍復古制五家立鄰長五鄰立里長五里立黨長當時議者以爲無益生事冲力持之始行初民多愁苦久乃相安可見爲政在人不在法令之紛更也

各區鄉鎭一覽表　據縣政府二十五年六月呈報冊列入

第一區　在全縣東境外界博平高唐內連第二第四第五區

第二區　在縣北境外界高唐夏津內連第一第三第四區

鄉鎮名稱	鄉鎮公所在地	管轄村數	管轄戶數	備考
忠平鄉	城內	一六	一五一八	公所辦公費月支不得過十元
忠和鄉	栗官屯	七	八七八	
忠厚鄉	大官屯	一一	九〇一	
忠信鄉	張廟	五	九二一	
忠樂鄉	呂莊	一三	八八二	
忠恕鄉	大馬廠	一四	九六三	
忠誠鄉	皮莊	七	七三二	
忠正鄉	尹莊	一四	九一八	
孝集鄉	辛集	六	八六八	
孝新鄉	李窪	六	七九二	
孝賢鄉	張伴屯	六	七三二	
孝義鄉	金郝莊	六	七二四	
孝廉鄉	孫由莊	六	八八四	
孝文鄉	呂廟	六	七三五	
孝仁鄉	劉芳莊	九	八一〇	
孝忠鄉	沈莊	八	八二九	
孝立鄉	尚官營	五	六九七	

| | | |

鄉鎮名稱	附屬村莊	管轄戶數	備考
禮書鄉	前李莊	一二三	六二七
禮數鄉	善董莊	六	六三一
第五區	在縣南境外界臨清堂邑博平內連第三第四第一區		
鄉鎮名稱	鄉鎮公所在地	管轄村數	管轄戶數	備考
義公鄉	河南堂	七	七八二	
義正鄉	杜　溝	一〇	七三八	
義和鄉	侯家寨	九	六六九	
義平鄉	小陳寨	九	七一三	
義心鄉	王里長屯	七	五六八	
義成鄉	張官營	二	五八二	
義全鄉	陳官營	一	五二七	
義同鄉	李官營	五	六七八	
義治鄉	前孔莊	九	六八九	
義安鄉	公平莊	九	六八八	

舊制各區鄉鎮一覽表

第一區

鄉鎮名稱	附屬村莊
城　鎮	
劉臻莊	扈莊　賈莊　周莊
郭池莊	張盛莊　張莊
戴官屯	
張　窪	張豆莊　小萬莊
孔官屯	

顏莊 萬莊 趙萬莊
寧店 鄧莊
大馬廠
張官屯 史莊
栗官屯
孟莊
楊莊 孫莊 桑莊
丁堤口
小馬廠 小劉莊
劉海子
西小官屯
十里堡 陳莊
丁崗 毛莊
張莊 李莊
商莊 芒莊
張廟鎮
康口
于莊
邢莊 朱小吳莊
東倉上

李營子
吳莊
賈莊
陳官屯
任官屯 冷莊
由凌莊 許莊
葉韓莊
皮莊 姜莊 于窪 土樓
劉宮莊 西關
東小官屯
尹莊 王銀匠莊 界牌孫莊
孫梁莊
爐頭
石莊 七里廟師莊 劉善人莊
王貴莊 王孟莊
韓莊
前辛莊 後辛莊
高寨
小屯
西倉上

濟南文雅齋承印

| | | |

孫由莊
大郝莊
李承差莊
沈莊
倉上
姚里莊 董莊
尙官營

第三區

鄉鎭名稱 附屬村
張芳莊
齊莊 元伍營黃莊
河隈張莊
二十里堡
作述店
十二里屯
南丁莊
蔡莊
王集
田莊
王莊

西大丁莊 張四道莊崔莊
姚樓
程馬莊 段郝莊
寒泉莊 匙莊
楊千戶莊
馮莊 桑樓
姚莊 石槽姜莊

鄉鎭名稱 附屬村
齊樓
胡里莊鎭 閆莊
晁寨
李莊
于莊 龍莊
紅廟周莊 傘匠莊張車子周莊老周莊
孫伍營
相莊
雙廟 後丁莊東屈莊
趙建莊
劉斗子莊

濟南文雅齋承印

第四區

鄉鎮名稱	附屬村
松林鎮	
馬張莊	
傅小莊	沙土王莊
譚莊	馬莊
宋莊	
蘇佛寺	
老趙莊	新陸村　張賀莊
亢廟	
由集	

鄉鎮名稱	附屬村
上堤尹莊	梁莊
孟店	
北張莊	
十八里村	屈莊
范爾莊	
楊存莊	
趙坊	
找軍營	
王大人莊	

鄉鎮名稱	附屬村
善董莊	
龐馬莊	
北龐莊	
于莊	孔莊　廖莊
康莊鎮	
西莊	
李資莊	
龐維莊	
康盛莊	

鄉鎮名稱	附屬村
六里長屯	
徐窯	
牛莊	大柳莊
短丁莊	
李辛夏莊	李將軍莊
天宮廟	
水城屯	
景路莊	
大屯	

濟南文雅齋承印

萬里長屯	張莊
劉高莊	
戴閘	
周樓	
邢莊	高橋
溫賈莊	
李欒莊	後李莊
高糞堆	棗林路橋
左橋	
梅井	

丁燦薇莊	薛莊
王貫莊	
官莊	
崔樓	王莊
梅王莊	
盧莊	王劉莊丁莊
劉皮莊	
戴灣	
吉莊	

第五區

鄉鎮名稱	附屬村
魏灣鎮	
孔集鎮	
陳官營	
李官營	辛莊 杭莊
前孔莊	
郝馬莊	景馮莊
三十里瓦房	後李莊 劉垓子 于莊
趙圈	

鄉鎮名稱	附屬村
侯寨鎮	劉寨子
興安集	劉張莊
趙官營	
張官營	小張官營
後孔莊	中孔莊 施莊
李圈	
復盛廖莊	
聶園	東辛莊 井莊

濟南文雅齋承印

公平莊 小薛樓 逯莊 任占薛莊

許劉莊

王里長屯 白辛莊

由馬莊

十里井

小陳寨

賈莊 王杜莊 跨子營

張莊

杜溝

彭寨子 油房

清平縣志 輿地 區治

趙回莊

河南堂 三里堡

王藥包莊

按全縣村落舊分安仁嘉善欲仁三鄉每鄉又分爲圖安仁鄉八圖嘉善鄉欲仁鄉各二圖其里分多寡不等又非以南北東西爲率規制相沿久而莫明衡以近今區治其隸屬之分合村名之因革雖多不同而本縣田賦戶籍等現仍以此爲標準故特列於左以資印証

又舊志稱故老相傳清平地當南北之衝東臨高唐陸路西接臨清水路兵馬來往被害甚鉅戶口凋敝招募戶籍城內

姜莊 東李莊

薛樓 相莊

蕭莊

魏莊 任莊 蘭莊

丁馬莊

大陳寨

于林 王坊子

馮莊 王鐵鍋莊

呂橋 榮園趙莊

薛莊 王莊 劉莊 蘭橋

呂莊 馮傳莊 柴莊

田莊

張牌莊 殷屯

濟南文雅齋承印

只有三戶今安仁鄉三圖是也其餘盡遷者十之八九云

安仁鄉一圖 在城北迤西三十里

姚樓 城西北四十二里

小姚莊 城西北四十里

王莊 城西北四十四里

丁莊 城西北四十里接夏津界

任監生莊 城西北三十五里

田莊 城西北二十五里

張莊 城西北四十里

金郝莊 城西北三十里

野村寨 城西北三十五里接夏津界

馬莊 城西北三十里

海張莊 城西北四十里接夏津界

夏莊 城西北五十五里接夏津界

戴莊 城西北三十五里

馬張莊 城西北五十五里接夏津界

劉斗子莊 城西北五十里

杜窪 城西北二十五里

孫莊 城西北二十五里接夏津界

田莊 城西北二十五里

小殷莊 城西北三十里

王莊 城西北三十里

蕭寨 城西北三十里

海坡 城西北三十五里

崔莊 城西北五十里接夏津界

相莊 城西五十里

趙辛莊 城西四十八里

姚里莊 城西三十八里

楊千戶莊 城西北四十里

趙坊 城西四十五里

劉莊 城西四十五里

沈莊 城西北三十五里

王花包莊 城西北三四十里

由莊 城西北三十里

孫莊 城西北二十八里

李承差莊 城西北二十八里

張莊 城西北五十五里

楊莊 城西北五十里

石槽 城西北四十里

段莊 城西三十五里

郝莊 城西三十八里

亢廟 城西北五十里

桑樓 城西三十五里

姜莊 城西四十里

廖莊 城西四十里

夏莊 城西四十里

李將軍莊 城西三十八里

田莊 城西北六十里

孔莊 城西四十里

于莊 城西三十八里

安仁鄉二圖 在城西北四十里

濟南文雅齋承印

馮莊城西四十里　董莊城西三十五里　張賀莊城西四十里

冀莊城西三十八里

安仁鄉三圖在城郭四散居

于莊城南五里　甯店城西十二里　張莊城南三里

劉臻莊城西北十二里接高唐界　萬莊城西十六里　酆莊城西十五里

皮莊城西北十二里　張豆莊城西十五里　老官莊城西五里

孫莊城北二里　商莊城南六里　高寨城南十二里接博平界

李莊城南五里　王貴莊城南七里　石莊城東南六里

孫梁莊城南十里接博平界　界牌孫莊城南十二里博平界　郭池莊城西十八里

十里堡城南十里　張廟城東八里接高唐界　倉上城東七里

濟南文雅齋承印

王銀匠莊城南十一里接博平界　邢莊城東北八里接高唐界　韓莊城東八里

壚頭城東十五里接高唐界　葉莊城東四里　許莊城東三里

毛官莊城東十里接高唐界

安仁鄉四圖半在城北二十里半在城東

石集城西北三十里接夏津界　谷莊城西北三十一里接夏津界　沙昌莊城西北三十二里接夏津界

新集城西北二十五里　劉窪城西北二十五里　李窪城西北二十四里

張爐城西北二十里　孟莊城西北二十二里　任官屯城西北十六里

粟官屯城西北十八里　冷莊城西北十六里　雙井城西北三十里

程馬莊城西北三十二里　宋窪城西北三十里　趙莊城西北三十五里

孫莊城西北三十里　大水城屯城西四十里　小屯城西北三十五里

小高莊 城西北三十里
龐維莊 城西四十里
安仁鄉五圖 在城東五六里
梁辛莊 城東南十二里接博平界
劉善人莊 城東南十里
楊莊 城北二里
尹莊 城南十二里接博平界
七里廟 城東南七里
劉莊 城東南二里
宮莊 城西三里
周莊 城西北十里接高唐界
劉莊 城西二十里
安仁鄉六圖 在城西北六七里
大高莊 城西北三十五里
于窪 城西十里接博平界
土樓 城西北十五里
扈賈莊 城西北八里接高唐界
燕莊 城西二十里
戴灣 城西四十里
戴閘 城西四十五里
王安莊 城南十里接博平界
桑園 城東南十二里
王蟒莊 城南八里
孟莊 城南六里
陳莊 城南十里
邱莊 城南十里
小官屯 城東十二里接博平界
韓莊 城東三里
劉海子 城西南三里
桑莊 城西北三里
小高莊 城西五里接博平界
大高莊 城西六里接博平界
薛莊 城西二十里
由莊 城東五里
丁燦偉莊 城西二十里
高莊 城西二十二里
路莊 城西二十五里
雙井 城西北三十里
梁莊 城西北三十五里
長劉莊 城西北三十四十里接夏津界
馮莊 城西北三十里
戴官屯 城西八里
劉宮莊 城西北四十里
張仵屯 城西北二十五里
周莊 城西北三十四里
金爐店 城西北三十里
楊莊 城西北三十五里
平房呂莊 城西北六里
呂廟 城西北三十里
卜莊 城西北三十五里接夏津界

濟南文雅齋承印

安仁鄉七圖 在城西北十餘里
小劉莊 城西北十八里接高唐界
小馬廠 城西北十五里接高唐界
丁堤口 城西北十六里接高唐界
陳官屯 城西北二十里
張官屯 城西北二十里
史莊 城西北二十里
吳莊 城西北十八里
李營子 城西北二十里
龐莊 城西三十五里
小康莊 城西三十里
康莊 城西三十里
小水城屯 城西三十五里
王扎毛莊 城西二十二里
龔林 城西二十里
高糞堆 城西二十二里
于林 城西二十五里
小高莊 城西二十里
張窪 城西十八里
邢莊 城西二十里
賈莊 城西二十五里
王杜莊 城西二十里
跨子營 城西南三十里
由馬莊 城西南三十里
馮付莊 城西南二十里
小劉莊 城西南十八里
呂莊 城西南二十里
柴莊 城西南十五里
張樂安莊 城西南二十里
安仁鄉八圖 在城西北二十餘里
大馬廠 城西二十里
李寨 城西北二十五里
劉芳莊 城西二十五里
孔官屯 城西二十四里
梅井 城西二十五里
梅王莊 城西二十五里
善董莊 城西二十四里
池莊 城西三十里
小張莊 城西二十里
龐莊 城西三十五里
天宮廟 城西三十五里
大陳寨 城西南二十五里
田莊 城西南二十五里
王莊 城西南二十六里
小陳寨 城西南二十五里
劉寨 城西南二十五里
馮莊 城西南二十六里
任莊 城西南二十八里
白辛莊 城西南三十里
趙回字莊 城西南三十里
嘉善鄉一圖 在城西南三四十里

濟南文雅齋承印

大張莊 城西南三十里接博平界
趙莊 城西南三十里接博平界
呂橋 城西南二十八里接博平界
秦薛王劉莊 城西南三十里接博平界
杜溝 城西南三十里接博平界
侯寨子 城西南二十五里
王藥包莊 城西南三十里接博平界
陳万莊 城西南二十五里博平界
興安集 城西南十五里接博平界
彭寨子 城西南二十里接博平界
小孫莊 城西南二十里接博平界
王鐵鍋莊 城西南二十五里
魏灣 城西南三十里接博平界
油房 城西南三十里
劉莊 城西南三十里接博平界
三里舖 城西南三十三里接博平界
閻橋 城西南三十三里接博平界
河南堂 城西南三十三里接博平界
張牌莊 城西南三十里
十里井 城西南三十六里
李圈 城西南三十五里接博平界
丁馬莊 城西南三十五里接博平界
姜莊 城西南三十五里
薛樓 城西南三十五里接堂邑界
東辛莊 城西南四十里接堂邑界
七園 城西南四十里接堂邑界
相莊 城西南四十里接堂邑界
井莊 城西南五十里接堂邑界
遂莊 城西南五十五里接臨清界
施莊 城西南五十六里接臨清界
孔莊 城西南五十里接臨清界
公平莊 城西南五十里接臨清界
任戰薛莊 城西南五十八里接臨清界
嘉善鄉二圖 在城正西三十餘里
萬里長屯 城西三十四里
魏莊 城西三十五里
劉皮莊 城西三十五里
王貫莊 城西三十二里
郝莊 城西南四十五里
前李莊 城西二十里
後李莊 城西二十一里
王莊 城西三十五里
孔集 城西南五十里接堂邑界
馬莊 城西南四十六里
許莊 城西南四十五里
劉里長屯 城西三十五里
李資莊 城西四十里
蕭莊 城西四十里
官莊 城西四十里
王里長屯 城西四十二里
欒莊 城西二十里
張莊 城西三十五里
周樓 城西三十里
短丁莊 城西三十里
康盛莊 城西二十里

濟南文雅齋承印

劉莊 城西南四十五里
三間瓦房 城西南五十里接臨清界
李莊 城西南四十五里接臨清界
劉口 城西南五十里接臨清界
欲仁鄉一圖 在城正西稍北五十里近臨清
盧莊 城西四十五里
王劉莊 城西四十二里
牛莊 城西四十五里
劉莊 城西四十六里
二十里舖 城西五十五里接臨清界
朝寨 城西五十里接臨清界
李莊 城西四十五里
張莊 城西四十六里
大龐莊 城西四十五里
路莊 城西四十二里
張莊 城西四里
傘匠莊 城西四十二里
紅廟周莊 城西四十一里
車子周莊 城西四十五里
賈莊 城西四十五里
魏莊 城西四十三里
蔡莊 城西四十五里接臨清界
黃莊 城西四十六里接臨清界
欲仁鄉二圖 在城西北六七十里近臨清界
閆莊 城西北六十五里接臨清界
王大人莊 城西北四十五里
十二里屯 城西北五十里接臨清界
丁莊 城西北四十二里
張方莊 城西北五十五里接臨清界
雙廟 城西北四十五里
王集 城西北四十五里
趙院 城西北五十六里
姜院 城西北五十八里
龍莊 城西北五十五里
井莊 城西南四十五里
馮莊 城西南五十里接臨清界
廖莊 城西南四十五里接臨清界
于莊 城西南五十里接臨清界
西莊 城西四十五里
王劉莊 城西四十二里
劉莊 城西四十六里
趙監莊 城西五十里接臨清界
劉莊 城西四十八里
吉莊 城西四十四里
景莊 城西四十里
溫莊 城西四十五里
老周莊 城西四十五里
丁莊 城西四十二里
齊欒 城西五十里接臨清界
胡里莊 城西北六十里接臨清界
屈莊 城西北四十三里
孫莊 城西北四十六里
左姑店 城西北五十六里
馬莊 城西北五十五里
徐窯 城西四十里
趙圈 城西南四十五里接臨清界

濟南文雅齋承印

沙土王莊城西北六十一里接臨清界傅小莊城西北六十二里大屈莊城西北六十里

孟店城西北六十里宋莊城西北五十八里接夏津界范爾莊城西北六十里

于莊城西北六十五里接臨清界松林城西北六十二里接夏津界

張四道莊城西北六十五里接夏津界楊存莊城西北五里梁莊城西北六十里接夏津界

上堤尹莊城西北六十二里夏津界由集城西北五里管辛莊城西北六十里接臨清界

找軍營城西北四十五里譚莊城西北五十六里

又城西北五十里尚官營城西四十五里陳官營城西南四十五里李官營城西四十五里趙官營城西南五十里張官營向爲德州衛所轄城西北六十里元伍屯城西四十五里孫伍屯二屯今亦曰營向爲臨清衛所轄惟獄訟事件屬清平辦理光緒二十八年屯衛改章悉歸縣治

濟南文雅齋承印

輿地志三

戶口

本縣戶族大半自明代始占籍於此而由山西洪洞縣遷來者十居七八徙自本省登萊等處者亦十居二三攷明史食貨志明初太祖採戶部郎中劉九皐議屢徙浙西及山西民於滁和北平山東河南徙登萊青民於東昌兗州成祖嚴太原平陽澤潞遼沁汾丁多田少及無田之家分其丁口以實北平是本縣戶族遷徙當在明初又按明嘉靖間邢脩業所作高義女傳亦言洪武初徙富豪實清邑祖成以貲中徙是亦明初遷民之一証也惟自是屢經兵燹戶口寥寥後因次第安插民稍復業萬歷年間人丁二萬六千九十六丁崇禎年間三萬一千四百四十九丁清順治間除逃亡外當差人丁僅一萬八千六百有奇鼎革之際戶口衰耗可以概見雍正四年當差人丁二萬三千七百八十九丁惟但以丁計人口仍無確數至嘉慶元年實在人數計男六萬八千二百四十八人女六萬七千五百一十四人共計一十三萬五千七百六十二人實在戶數二萬五千七百六十二戶宣統年間實在人數男女大小共計一十七萬八千七百八十五人實在戶數共計三萬二千八百一十四戶自宣統上溯嘉慶紀元中經一百一十餘年人數僅增四萬三千有餘其間並無大變亂而滋生只有此數則當日人丁或因粉飾太平而增或由規避差徭而減官樣文章紀

載恐多失實茲就民國以來至二十一年調查所得分年列表於下並比較其增減之數以備關心民瘼者覽焉

清平縣民國以來歷年戶口調查表

調查年月	戶數	人口總數		比較增減		備考
		男	女			
元年	三一七八九	八八七九五	八八六八四			
二年	三一七六五	八八五四五	八八三三九	減	二五〇	增減之數係以次年人數比較
三年	三一七五九	八七九八四	八六九九九	減	五六一	上年而得
四年	三一七四九	八七九五九	八六三四八	減	二五	因凶年逃亡故
五年	三一八〇五	八七八九四	八七〇五八	增	六五	有因戰役死亡兼有逃關外者
六年	三一八〇九	八七九五〇五	八七一〇三	減	三八九	仝右
七年	三一八一〇	八六九九七	八三八四	減	五〇八	
八年	三一八二〇	八六七八八	八三七六八	減	二〇九	
九年	三一七九五	八六六五八	七九九八	減	一三〇	是年大飢流離死亡者尤多
十年	三一七九六	八〇八九七	七九九八	減	五七六一	因凶年逃出關外者多
十一年	三一七九三	八六七八八	八一二八五	增	五六七六	
十二年	三一八二五	八六八七五	八一五九二	增	三〇二	
十三年	三一八三八	八七一二五	八一三八四	減	二五〇	
十四年	三一八三九	八七三一三	八一三四一	增	二〇三一	
十五年	三一八四四	八八一五四	八四〇五八	增	八四一	
十六年	三一八四五	八八七五一	八四一六五	增	五九七	
					一〇七	

濟南文雅齋承印

十七年	三一八六五	男	八六八	增	一一七				
		女	八七八	增	一七一三				
十八年	三一八六八	男	八八九八五	增	一一七				
		女	八六五七八	增	七〇〇				
十九年	三一八七一	男	八九七六五	增	七八〇				
		女	八七五三	增	九七五				
二十年	三一八七二	男	八九〇〇	增	一三五				
		女	八七六五三	增	一〇〇				
廿一年	三一四四二	男	八七六三七	減	二五三三	是年清鄉辦事處調查所得			
		女	七四三四五	減	一三三〇八				

濟南文雅齋承印

河渠

一 運河

運河一名會通河俗稱閘河又因其源導自汶水亦稱汶河源出泰安縣仙台嶺南行西折抵徂徠山陽合小汶河西南經寧陽汶上至南旺湖而中分分而北者穿黃河至壽張縣之張秋鎮再北經陽穀縣屬之七級鎮入聊城界由縣東關西北行經堂邑縣之梁家淺至本縣魏家灣復西北行至二十里堡入臨清界經歇馬亭入土城之東水門至鰲頭磯（明永樂十五年以前由鰲頭磯北入衞河）轉而南折經二閘口頭閘口入衞河

濟南文雅齋承印

元世祖至元二十年以江淮水運不通命兵部尚書李粵魯赤等自濟寧開渠一百五十里達須城安民山自奉符爲牐導汶河入洸東北自兗州爲牐遏泗水會洸合而悉出於濟寧之會源牐分流南北其北流至安民山入清濟故瀆經東阿至利津入海通漕由海道達直沽後因海口沙壅又從東阿舍舟陸運經二百里抵臨清下衞水又北合漳水以輸京師道經桂平地勢卑下夏秋霖潦艱阻萬狀二十六年詔從壽張尹韓仲暉太醫院令史邊源之請乃命禮部尚書張孔孫兵部尚書李處巽等自安民山西南開河由壽張西北逕東昌臨清引汶絕濟直屬衞漳凡二百五十里賜名會通河會通河之名由此而始然當時河道初開岸狹水淺

不任重載每歲不過漕數十萬石故終元之世海運弗輟
明洪武二十四年河決原武漫安山湖而東會通河淤
永樂九年濬會通河
按古今治平略云永樂九年春濟寧州同知潘叔正建言舊會通河四百五十餘里其淤塞者三之一濬而通之非惟山東免運漕之勞實國家無窮之利於是命尚書宋禮侍郎金純都督周長董其事發山東六郡丁夫十有六萬五千役二十旬蠲租百十萬石濬之而御史許堪言古海豐故河漕汶以運道猶存宜可疏屬之衛而老人白英畫以爲元導汶入洸出濟寧而陽穀汶上東平之間地高圩數丈南旺之間水淺膠舟不任重載

固其理也今築壩於東平州之戴村抑汶水無東流令盡入南旺湖南旺者運河之脊也得全汶而湖深廣宜可漕於是疏衛達海豐古河而築壩於汶上之戴村橫亘五里遏抑汶水入南旺至南旺而中分分十之四南流以屬徐沛分十之六北流以達臨清又跡元舊相地勢高下增築水牐以時啓閉便蓄洩自分水至臨清地降九十尺爲牐十有七而達於漳衛自分水至沽頭地降百十有六尺爲牐二十有一而達於江淮
十五年平江伯陳瑄改引汶水南流入衛
正統十三年河決滎陽漫曹濮衝張秋潰沙灣東堤運道始壞命廷臣塞之

景泰三年五月沙灣堤成六月大雨復決北岸擊漕流以東乃於
決處置減水石壩四年五月大雷雨北岸復決擊運河水入鹽河
漕舟悉阻乃命徐有貞專治沙灣大集民夫自濟寧北至臨清四
百餘里治渠建閘至六年七月工成
弘治二年河決張秋入漕河與汶水合而北上詔戶部侍郎白昂
治之三年昂復引汶水北流入衛壽張尋罷六年河決張秋堤奪汶水
入海副都御史劉大夏等奉勅往治先自決口西岸鑿月河以通
漕舟復議築黃陵崗及設減水石壩疏上報可八年二月黃陵崗
滾水石壩工成張秋決口就塞河復南下運道無阻
嘉靖六年河決曹單城武等處入鷄鳴臺奪運河糧艘阻不進二
十六年河決曹縣東衝穀亭運道大淤四十四年河決沛縣上下
二百餘里運道俱淤
隆慶三年七月河復決沛縣茶城淤塞粮艘二千餘皆阻邳州四
年九月河決邳州王家口損運軍千計沒粮四十萬石
萬歷二年河決碭山等處北淮亦決河道湮塞漕舟梗阻
崇禎十四年由汶入運之東平平陰肥城等州縣泉源淤塞運河
敷阻淺以上參舊志
清康熙四十四年修運河堤
雍正四年修運河堤開濬馬頰徒駭河
乾隆四十三年濬衛河上源及於汶水五十一年二月運河閘工

濟南文雅齋承印

竣五十三年奉諭山東運河每年回空時確勘疏濬
嘉慶十三年二月山東運河各工奉諭歸沿河州縣衛疏濬十五
年九月復山東漕船冬兌春開例十八年十一月疏運河二十四
年四月修運河兩岸堤工
道光十二年秋濬運河十三年奉諭嚴查內河漕船積弊十四年
五月整頓泉河蓄水濟運三十年九月貸汶衛兩河修堰銀
咸豐元年七月豐北黃河決口十月添修運河工四年十月修運
河堤工五年大水河決銅瓦廂由東明注菏澤分流至張秋鎮穿
運歸大清河曹州濟寧東昌以下皆水
同治十一年正月修運河堤工

濟南文雅齋承印

光緒十年八月汶河水大漲二十九年南漕折運裁東河總督及
運河道並裁閘官閘夫以上多參省志
縣境運河在魏家灣離城三十里南接博平縣界田家口起北至
二十里舖直接臨清州界止計長三十九里東西兩岸計長七千
二百二十丈內東岸官堤七段長一千零二丈主簿管修防風三
段長一百一十七丈上河通判管修又德州衛南河汛河道一段
長一千一百三十四丈主簿管修民埝十五段長二千三十二丈
知縣管修西岸民埝二十七段長二千九百三十五丈知縣管修
凡置閘一在戴家灣即名戴灣閘金門寬二丈高一丈五尺六寸
閘板八塊乾隆三十二年修建啓閉皆責成於閘官凡墩臺二俱

在東岸一名丁家墩臺一名戴灣墊臺凡石橋八東岸在趙官營戴家灣王家窯西岸在黃河口張官營李家口陳官營劉家口凡堡房七計東岸三座西岸四座

滾水壩在魏灣按明史徐有貞作減水牐於魏灣舊有六牐今用第四空爲減水牐第五空爲滾水壩又石涵洞一

凡粮船自南運米北行謂之重運抵通卸米遄回本省謂之空運自二月至五月凡重運悉數可以北行自五月至八月凡空運悉數可以南返屆期令役於上下交界之所催儹速行毋許以私事逗遛凡粮船入境出境按年俱有詳報文底如今年某幫某月某日某時入境出境核查上年某幫何月何日何時入境出境則遲早立見詳書其今年某幫某月某日某時入境出境而比較上年某幫入境出境月日時之遲早並某幫船隻若干數而馳報於巡撫布政司濟東道東昌府

濟南文雅齋承印

魏家灣河爲南省入京必經大道自立春開凍後令役於上下交界之所凡雲貴川廣江浙各省官員有採辦銅鉛等物送部者必詳察其解數之符否護送至交界所而書其出境入境時日並船若干數馳報於上官凡他省官員有病故丁憂告病回籍經過者於上下交界之所護送至境仍書其出境入境時日而馳報於上官至行旅客商停泊境內者一並徹夜巡守以防奸宄向例每年於空運粮船全數出山東境後時交冬令水勢將涸上官定期堵

閉汶河大壩將底水空掣數日即將挨次插鍬濬南旺臨清濟寧等處塘河計長三百三十丈共土一萬五千三百五十方崖高路陡送土窩遠每夫三名一日挑土一方每夫一名一日給工價銀五分每名器具給銀二錢濶河聊城堂邑清平博平館陶等五縣協同挑辦届期聽上官檄攤夫數遵照募僱強壯人夫攜帶倭板跳板挑架及鍬鏃凌鏟布兜各器具及時挑濬立限竣工其夫價器具銀兩知縣具印領赴運河道庫領發向例間年大挑募夫二百九名一年小挑募夫五十五名乾隆五十三年奉文不分大小挑以沙淤厚薄聽候運河道酌量夫數行文飭調疏濬本境戴灣汛所轄運河兩岸石橋七座堡房七座石橋爲南粮船及行旅客

濟南文雅齋承印

商過境挽撐之路堡房爲防檢夫役棲息之所每屆春令徧行巡視築補橋梁修葺牆舍東昌營額設魏家灣汛守兵二名丁家墩守兵三名戴家庵守兵六名月河口墩守兵五名二十里堡汛守兵二名沿途催儹日夜毋許其停留咸豐五年黃河北入濟運河中斷粮艘至陶城堡引黃達衛光緒二十六年後罷河運三十一年山東巡撫楊士驤奏疏通運河以便民東昌臨清間引濼水畜之小船尚可運行云（參舊志）

按自南漕折運東昌臨清間運河已成廢瀆偶值夏秋淫潦東昌西北白家窪等處水無所洩由涵洞灌入運河直達臨清百餘里間商民用小船營運取便一時涸可立待政府屢令挑濬

而實心任事頗嘆才難以是旋濬旋淤水利卒未能興云

光緒三十年東昌府知府魏家驊詳准挑濬運河以利民自臨清至東昌商運稱便魏公去後旋廢

民國二十三年春奉令濬運本縣攤派民工約計工五十一萬餘分段挑挖自魏灣南里許起中經三里堡李圈十里井張官營趙官營戴灣陳官營戴閘左橋河隈張莊二十里堡等村入臨清界計長四十二里子河口寬十四公尺深二三公尺不等河身之土運至兩岸培厚加高兩月餘工竣河流無阻水患減少是年本境運河並經黃河水利委員會勘查測量

二一 馬頰河

馬頰河自朝城之潘家莊入莘縣界東北逕南無村東王莊海佛寺至僾山廟（莘縣境內行三十九里）入冠縣界又東北逕吳莊寺至王家海入冠縣境內行六里）入堂邑又東北逕千戶營張家堂至孔家莊分爲兩支南支由三空橋中至閘口入運河北支由元谷涵洞入運河（堂邑境內）博平界東北逕周家橋倫家橋至土山寺橋（博平境內二段共行一十八里）復入清平界東北逕丁家堤至杜家窪（清平境內二段共行二十七里）入高唐界又東北經張家橋周家橋馬頰橋至陶家橋（高唐境內行三十里）入夏津界又東北逕卞官橋董姑橋至盆劉家橋（夏津境內行二十里）入恩縣界（南岸係平原境）又東岸滾水壩出水東北至閘家橋入清平界又東至呂家橋復入博平界東北逕周家橋倫家橋至土山寺橋（博平境內二段共行一十八里）復入清平界東北逕丁家堤至杜家窪（清平境內二段共行二十七里）入高唐界又東北經張家橋周家橋馬頰橋至陶家橋（高唐境內行三十里）入夏津界又東北逕卞官橋董姑橋至盆劉家橋（夏津境內行二十里）入恩縣界（南岸係平原境）又

（行七十里以上故道皆湮僅存遺跡至博平縣田家口運河東岸滾水壩下方克見河身）自博平田家口運河

（冠縣境內行六里）入堂邑又東北逕千戶營張家堂至孔家莊分爲兩支

東經津期橋流窮橋折而北經夏家莊許家橋王家莊（恩縣境內行四十里）入平原界至陵縣三官廟會篤馬河下流至海豐月河口入海胡渭云唐時有馬頰河出澶州清豐界東北流至平原合篤馬河即此河在宋時爲六塔河二股河或謂禹貢九河之一非也

附漯河

漯河自朝城西南諸陂發源經陽穀境至魯家堤決口入莘縣界西北經盛家河黃家河東北有沙河水入之又東北流復入陽穀之蓮花泓東由圮橋入鵝鴨陂至姜家溝入聊城界又東經龍泉寺至南龍灣閘入運河（在聊城境內行三十餘里今姜家溝淤阻）水自鵝鴨陂東北流逕楊家莊白家窪由進水閘入運一南進水閘一永通閘涵洞）又自聊城運河東

濟南文雅齋承印

岸減水閘分流注七里河同會於夏家橋（按徐有貞作有一空二空三空四空五空等橋其五空橋分支南流入大清河津道已湮自一空至四空均東北流入七里河今三空四空故道亦塞修復者惟一空二空耳）又北經李家口至戴家橋（聊城境內又行三十八里）入博平界又北經孫家橋至鄧家橋爲古鳴犢河一河而異其名又北至許家橋又東北經陶家橋池家橋谷家橋至南鎮橋（博平境內行五十二里）入高唐界又東北經莊夾灘至楊官屯又東北經茌平境之侯家莊至珍珠廟（高唐境內行六十三里茌平境內行十里）入禹城界下流至雷化大洋堡入海此今日漯河所經也禹貢雒指云漯首受河自黎陽宿胥口始自周定王時河徙東行漯川漢帝時河決館陶王莽再決漯之

上流悉爲河所占矣漢志漯水一出東武陽一出高唐據成帝後言之耳水經注所言漯水此自西漢末以迄後魏漯川之源委也（按漯水所經均在縣境東南清平舊稱漯陽或以此歟）

按縣西七里之馬頰河其非古九河之一前人辨之詳矣惟舊志據劉淇堂邑縣志以爲即漯川恐亦非實茲據舊志列馬頰河源委於前並附載漯河於後以備參考

又按王佐舊志與萬承紹志相距才八十年王志但言漯河在城西十二里乃河之支流又云今漯河上自堂邑流入清平繞縣而西去縣六七里許上源爲漕所絕下流達高唐恩縣抵海而止並無馬頰河之名惟其志龍湫潭則以潭爲漯之上流下流五十餘里至夏津縣馬頰橋遂成大潭是馬頰乃夏津之橋名未嘗以之名河也迨萬志則漯河與馬頰並列今則人人知有馬頰幾無知爲漯河者矣

濟南文雅齋承印

民國二十二年春省府爲排洪利運計令縣挑馬頰河攤派民工北止計長三十四里子河口寬二十至二十四公尺不等深三公尺餘自四月動工七月工竣

三　德王河

德王雖以河名實本縣順水之巨渠也自縣西南之官莊起至縣呂橋張莊北段由韓營東起經皮莊土樓丁堤口小馬廠杜窪東約計工八十餘萬分段興工南段起蘭家橋經魏灣秦薛王劉莊

西北之丁家橋止入馬頰河舊志稱長三十二里由上平莊至孫家莊四里五分爲博平地兩縣西北坡水皆賴以洩瀉入馬頰河歲久淤塞乾隆三十八年知府胡德琳查勘申請開濬咸豐間知縣崔燦重濬以後又漸淤滯民國二十年春經建設局長杜壽春商之縣長呈准挑挖以順坡水而免積潦竣工以後河口寬八公尺深二五公尺以是附近坡田賴以涸復同時邑人王蓮吉等倡議聯合王坊子榆林賈莊王杜莊大小陳寨子等數村呈縣核准自王杜莊西窯坑起至高橋止藉數村之財力開順水渠一道迤邐東北折入德王河二十一年渠成計長一千二百八十丈寬一丈二尺深三尺至五尺不等自是水患頓除一方利賴並樹碑渠旁誌其顛末題名曰德順渠

濟南文雅齋承印

附古河攷

按縣境北部土多沙質其甚者五穀不生每淫潦則瀦爲陂澤以是人名之曰沙河或曰老黃河實則閱數千年茫茫禹跡久難辨識與其妄矜考據不如審擇詳參茲就舊志及他書舉其信而可徵者撮錄如後

黃河自兩漢以迄唐宋皆經東昌府境金元以後南合於淮去東昌始遠自明宏治年築斷黃陵崗而沙灣之流亦絕今以漢書水經注元和志宋史諸書合近志考之証以今之輿地自大名府元城縣入境東北歷冠縣舘陶堂邑清平博平高唐以入平原德州

界者此西漢黃河之故道水經河水故瀆東北經發干縣以下是也其自茌平以入禹城平原界者此東漢以後黃河之故道水經河水自鄧里渠東北過茌平以下是也其在聊城之南以至平陰縣界此唐及五代之故道也宋初東京故道猶循其舊慶歷中商胡埽決改而北流合永濟渠則自大名之元城入境東北歷冠縣之西北館陶臨清之西入廣平府威縣之南北達清河又逕夏津之西北武城之西以至冀州棗強縣界此宋黃河北流之故道也至金明昌五年河決陽武由南北清河分流入海遂不由府境矣黃河故道今謂之老黃河自直隸元城入冠縣界循陳公堤而北經館陶至臨清踰會通河遶舊城威武門外始有沙河之名北逕

濟南文雅齋承印

舖頭樊存廠郭家莊至管家新店入清平界又北經柴莊松林至馬家莊入夏津界又北逕喬家屯五里莊十里廟馬道莊至蘇留莊入恩縣界河形已見水漸通流老黃河東北逕岳覺寺大邢王莊梨行屯苦水舖恩縣境內行六十五里又東北逕平原境下流至海豐大沽入海此府志援引通志云爾按老黃河爲宋時決河故道非漢唐五代之黃河今閱府志亦定爲宋時北流之故道其非禹貢九河之一可以確然共信矣

古屯氏河故道自館陶東北流逕臨清界又東北流逕清平之北夏津之南又東北逕高唐及恩縣界漢書地里志魏郡館陶河水別出爲屯氏河東北至章武入海又溝洫志屯氏河東北逕魏郡

清河信都渤海入海元帝永光五年河決靈鳴犢口而屯氏河絕
成帝初清河都尉馮逡請開屯氏河使分流殺水力水經屯氏河
經館陶縣東又東北別河出焉又東經甘陵之信鄉縣故城南又
東經甘陵故城北經靈縣北又東北經鄃縣與鳴犢河故瀆合又
東經清河郡北又東北經陵鄉南又東北經東武城縣故城南又
東北經東陽縣故城南元和志屯氏河俗名毛河在館陶西二里
夏津北府志謂冠縣館陶邱縣莘平高唐俱有屯氏河故道又有
熙河其源無考蓋即屯氏河也
前漢書溝洫志云自宣防塞後河復北決於館陶分爲屯氏河東
北經魏郡清河信都渤海入海廣深與大河等故因其自然不堤

塞也（王志云大河在西屯氏在東二河相並而行）宣帝地節中光祿大夫郭昌使行河
北曲三所水流之勢皆邪直貝邱縣恐水盛堤防不能禁乃各更
穿渠直東經東郡界中不令北曲渠通利百姓安之元帝永光五
年河決清河靈鳴犢口而屯氏河絕成帝初清河都尉馮逡奏言
屯氏河塞靈鳴犢口又益不利雖令通利猶不能爲魏郡清河減
損水害今屯氏河新絕未久其處易浚可復浚以助大河泄暴水
備非常又地節時郭昌穿直渠後三歲河水更從故第二曲間北
可六里復南合今其曲勢復邪直貝邱百姓寒心宜復川渠東行
不豫修治北決病四五郡南決病十餘郡然後憂之晚矣後三歲
河果決於館陶及東郡金堤泛濫兗豫入平原千乘濟南凡灌四

郡三十二縣水居地十五萬餘頃深者三丈壞敗官亭室廬且四萬所

宋元豐四年四月河決澶州詔李立之築堤捍之自大名至於瀛州 通鑑

按漢志兩言水勢邪直貝邱縣則邑當河流之衝地勢危險概可想見前自屯氏河出經魏郡清河等處既因其自然不復堤塞後自屯氏河絕又不復浚卒致泛濫成災載胥及溺及宋元豐河決縣治遂因以東遷是當日人民之蕩析田廬之水冲沙壓不知幾許然則今日之莽莽塵沙皆先民之滴滴血淚也

土質

吾國以農業立國垂數千載禹貢之別土壤也曰白壤曰黃壤曰黑墳曰赤埴墳周代推而進之辨其物土之宜以制疆界自是而降經歷代之實驗審察又易其名稱曰黏土曰沙土曰壤土既別其色相又審其性質是地質之學吾國發明最早進步亦速今之學者不知其源流竟數典忘祖誤認爲舶來學科致吾國中古文明泯焉澌滅先哲絕學掃地無存亦民族之恥也茲查清平縣境陌阡綺錯爲農產美利區域土質之研究尤所難緩謹就全縣所有地質區分而表明之

全縣各區地質統計表

類別	所在面積	
沙質壤土	二三四各區及一區東部	約佔全縣面積百分之六十六
埴質壤土	五區全部及一區西端四區南端	約佔全縣地百分之二十七
沙土	一區中段及二區西端三區之西北隅	約佔全縣地百分之七

說明　此係縣府第四科歷年勘查之確數據以採錄

地質之淺識

一名色　沙土之稱與俗名同沙質土色白俗名爲白沙地埴質土色赤即俗所謂黑土

一性質　沙土疏鬆能含水分頗耐旱埴土質堅而土黏發育性

特强沙質壤土力薄易燥所需雨量較多

一土宜　沙質土植棉最宜植質土宜種穀粟及美棉沙土宜花生蓣芋及果實樹木

一肥料　沙土之施肥宜潤澤而含碱性者沙質壤土需富有發育性之品埴質土但得雨澤即可豐收所需肥料較少

一地層　各種土質僅就地皮而言然地層有淺深斯地利有變化往往因天時人事之異而滄桑之變易隨之今日之荒田或即他日之沃壤亦農家所宜知也

上述各項意淺言近似無引伸之必要惟清平農民最多對此常識相需更殷此項之列入所以供勞農非所以餉學者繁文寡當所不恤也

附井泉

境內井泉無多且因地層關係水中多含礦質故甘泉尤少城西金郝莊康盛莊一帶所有井水十九苦澁往往出汲數里之外猶不足供飲料其水層恆深惟城西南毗界臨清各鄉村水層不足八尺其餘皆在一丈五尺以上統計全縣井泉共三千三百五十有六以大小鄉鎮分配之每村不過十井其中水量又苦缺乏是爰爰者供村民汲飲之不足更何有於灌溉此地方水利之所以不興也

濟南文雅齋承印

氣候

縣境處黃河流域彌望平沙空氣枯燥純屬大陸氣候因其地勢平衍四無障翳其風雨寒暑往往與鄰縣略同無甚差異茲考其年時狀況升降度數歷述於左

一 雨量

本縣地處平原與江河湖泊距離較遠馬頰及運河雖經過境內然皆無源止水夏漲而冬涸殊不足以致雨澤而資挹注每當春季空氣中所含水分尤感缺乏故雨量甚少俗諺有云春雨貴似金極言其難得而可貴也惟至六七月大雨時行之際西南鄉一帶又往往浸爲澤國水患瀕年此皆受地理與風向之影響以致雨量不均也茲查近三年中之雨量列表以明之

近年雨量統計表

年度	合計	平均
民國二十一年	五六一・〇公厘	四六・八公厘
民國二十二年	七八〇・四公厘	六五・〇公厘
民國二十三年	五四七・八公厘	四五・七公厘

說明　因本縣雨量向無統計故本表以二十一年爲始

二 風向

氣候之寒燠空氣之燥濕恆因風向而異惟縣境平原無高山峻

濟南文雅齋承印

嶺爲之障阻故此間風向較有常度殊少劇大變化

民國二十三年本縣風向統計表

方向	次數
北東	三六、九次
南東	一七、四次

註明 一、本表係二十三年風向百分之比二、本縣風向自二十二年始有統計故表以二十三年爲斷

三 寒暑度

本縣氣候平和其寒暑度數輒循其常歷年不爽惟近年以來暑度驟增寒度較減均有異於尋常茲攷近三年之寒暑度列表而歷證之

近年寒暑度升降表

年度	最高	最低	平均
民國二十一年	四〇、〇°C+	一四、四°C-	一五、三°C+
民國二十二年	四一、〇°C+	二〇、〇°C-	一四、一°C+
民國二十三年	四三、五°C+	一九、〇°C-	一三、一°C+

註明 一°C+攝氏零上高度 一°C-攝氏零下低度

上述各項爲本縣普通之氣候與附近各縣無大懸殊至若夏初之氷雹則受西北高原之影響也深秋之霪雨則爲東北洋流所波及也此又氣候之變非一域然也

濟南文雅齋承印

建置篇

建置者所以志制度也其範圍甚廣天然而外舉目所及莫非建置而所含意義類別區分勢不能歸納於一部之中故村鎮列入輿地橋梁列入交通學校則兼載於教育茲篇所載皆其犖犖大者志建置凡目八

城垣
廨署
街衢
倉庾
學校
廟祠
惠區
古蹟

濟南文雅齋承印

建置志一

城垣

舊志縣城宋宣和間始拓土城門四東迎旭南望魯西生明北拱辰金大定十三年增修元至大四年知縣王佐重修至正十六年知縣劉擯復修清康熙元年知縣鄭駿重修惟地處平沙土質不堅屢修屢圮終難持久至清乾隆六十年巡撫玉德奏請改建磚城知縣萬承紹奉檄承修經始於嘉慶元年春落成於三年秋計高一丈八尺底寬二丈二尺上寬一丈四尺外皮周圍長八百五十二丈裏皮長八百二十七丈二尺城門顏額悉仍舊制迄今百五十年而城垣無恙雉堞如新爲鄰封各縣所不及

濟南文雅齋承印

清平磚城之形勢及附設之建築物分誌於下

一城垣　周圍外計二八四二·九公尺內計二八一八·五公尺高度五·九公尺寬度下計七·三公尺上計五·三公尺

二城堞　共一千一百五十四高計一·五公尺長二公尺每堞距離均〇·五公尺

三門樓　高一〇公尺占基縱一一·八橫六·七公尺四樓相同

四炮台　城垣西北隅上築炮台三墩每台計高四·三公尺縱橫均三·二公尺

五蛾眉甬道　設於每門內之右旁爲人馬陟降處計長一五·九寬三·八公尺

上述城之內外圍及高寬尺度舊志以營造尺計茲准新制以公尺計算各如上數

至所謂漢唐故城則代遠年湮遷徙者屢蔓草荒烟莫指所在攷諸史册又各異其詞考核紛紜徒滋聚訟故列於古蹟茲不復贅

濟南文雅齋承印

建置志二

廨署

前代衙署除縣府外強半廢除改革以後所設各項機關凡含有行政性質者皆屬於此

縣政府

縣政府之沿革昔稱縣衙民國初年改稱縣公署按舊志縣署在城西北隅創建不可攷金大定十三年奉議大夫韓某來任嫌其湫隘改建之元明之際漸就頹廢至明萬歷八年知縣陳文重修大門及東西側之土地獄神廟等繼任知縣陳正言增建兩廊之書吏辦公室十六間清康熙六年知縣鄭駿又擴築大堂二堂東同時築成又於二堂之西另闢一院爲書房計九楹鑾駕庫寅賓館等在其兩側其後歷久失修日有傾圮至嘉慶三年知縣萬承紹於修城竣工之後重加葺治規模大備民國以來歷任縣長後先營造廨宇一新較之曩昔益復改觀矣

縣政府現在之建置照壁以北數十武爲大門門內所有辦公室計瓦房十九間平房十七間傳達室二間寢室二十一間厨房四間儲藏室三間均係平式中爲大禮堂凡三間後有儲藏樓凡六楹均偉大宏闊巍然可觀住宅之後有花園一區雜木叢生滿目荒涼當年池館蕩然無存者統計全府屋宇共七十五間所佔面

濟南文雅齋承印

積計七千五百平方公尺

監獄

監獄所在縣府以西曩甚卑陋有礙衛生自民國二十二年改良以來其中房舍逐漸擴充計有辦公室三間儲藏室七間監獄住室五間看守所住室六間女所五間看守室二間工廠二間並有招待療養等室共有房屋三十餘間所佔面積共一千七百四十平方公尺

法院

縣法院在縣政府東大門以內爲影壁影壁之旁樹木氣象頗嚴肅距前門數十武爲過廳廳之左端爲承審員辦公室中爲勤務室廳之右端爲書記員辦公室中爲錄事室院之兩側有列屋十餘間西爲管卷室東爲廚房廚房之北與過廳並列者爲贓物室南爲寢室共有房舍二十餘間均建造於民國初年

公安局

在大西街路北成立於前清末葉即當日之警察所也嗣改今稱設備益周局中所有建築計有局長室二間講堂三間辦公室一間外有事務員及書記室各一間巡官室二間長警室九間接待室一間拘留所及廚房各二間馬厩草屋各一間統計瓦屋六間平房二十間惟年久失修屋多滲漏補苴尙有待也局址所佔面積計九百二十七平方公尺有奇

濟南文雅齋承印

聯莊總會

會址在城中間十字街迤東路北佔面積四百八十八平方公尺中段計有北瓦屋西平房各三間北草房二間西瓦房一間按聯莊會之名始於民國二十年即昔日之保衛團此宅舊係總團局所建築房舍三十餘間至民國十九年前段歸教育館後段歸體育場所餘者惟中院一段列屋九間而已

大隊部

本縣大隊部即昔日之警備隊改組後因人數加多分駐於縣府東西東部有房屋十五間西部共九間

縣政府第一科

附屬縣政府內

縣政府第二科

在縣政府迤西路北即前財政科舊址共有平房十二間

縣政府第三科

在縣府迤西路北即財務局之舊址該宅本道院所有取締後售於財務局數經改建規模一新其院宇深邃前段植樹甚多大門以內東西列屋各五間職員及工友分居之正廳七間爲科長辦公及會議之室西院及後院則草木叢雜蕭然滿目改科後一仍其舊

縣政府第四科

濟南文雅齋承印

本科地址在城西北隅即昔日大寺呂祖廟方公祠舊址創立於民國九年初稱勸業所設備甚簡二十二年改科後逐漸擴充先後所建屋宇計辦公室三間宿舍二十六間儲藏室七間廚屋三間傳達室及工友住所各三間電話室及游廊共六間附設工廠之內則有染色室兩間機房及工徒宿舍各六間外有門樓三爲出入之所其餘隙地徧植花木規模爲他科之冠統計本科房舍共六十六間中有瓦屋二十平房四十有六電話事務所及民生工廠均在內

縣政府第五科

在城區東城路南昔稱教育局其中房屋無多改科後亦未增置

濟南文雅齋承印

所有辦公室儲藏室接待室及廚房均係三間餘惟傳達室兩間與宿舍十八間而已共計房間三十有二所佔地址九六二五方公尺

縣黨部

在城內大北街南首爲學署舊址清末爲縣議會所佔迨民國十七年黨務公開就其址擴治之計有大門二門各一間門房一間衛兵室二間廚房三間外院及西院各有南屋四間樓院配房之間數在東者三在西者四其中最大建築曰北樓曰南廳樓五楹側有複室三間廳三楹側有複室二間共計房舍三十六間所佔面積一千四百五十六平方公尺所屬之民運等會分列於下

一農會　會址在大寺街舊係將軍廟改建於清末內有辦公室招待室及厨房宿舍等共十六間佔面積四百二十一平方公尺

一商務會　在明宗廟前內有平房八間係租借

一教育會　附設於縣黨部有平房三間係公有

民衆教育館

館址在菜市口迤東路北本爲團防局之前院今歸館有其中設置尚未完備共有房舍二十三間除講場閱覽游藝藏書等室所佔外其餘則厨房宿舍區區數椽而已

以上所列皆地方建置之最著者餘如郵政局電話局等所居均出租借移徙無恆故不復列

附廢署

本縣分治之官各有公廨裁撤後所有齋署除改築外半就湮失姑記其名稱與所在以存古制

廢署表

名稱	所在	附記
主簿廳	在戴家灣距城四十里	裁缺於清末故址無存
典史廳	計三楹在縣署西偏	光緒二十八年裁撤
巡檢司	在魏家灣	光緒二十八年裁撤
閘官衙門	在戴家灣	光緒二十八年裁撤

濟南文雅齋承印

教諭署　在東大街　裁於清光緒三十二年舊址改爲教育局

訓導署　在大北街　與教諭同裁原址改建縣議會

外委署　在縣署後街　今改爲大隊部

按境內所有前朝舊署尚不止此因其廢黜既久遺跡無徵故不具載

濟南文雅齋承印

街衢

清平在唐時屬於魏博五代之際兵革雲擾金元以來淪於左衽其時人煙寥落四郊多壘久爲羣雄角逐之場自縣治播遷經百餘年之經營締造於是居民安集蔚爲市廛城內街衢始漸具雛形惟地處窮僻難期繁榮當民國初年城廂四隅沙磧荒涼多藝禾黍中部商場亦茅屋櫛比殊無宏麗偉大之觀至於今日迭經擴治其中商市氣象一新非復昔日之湫隘矣

城內街衢一覽表

街名	方向	長度	備考
西大街	東西	四〇八・五公尺	自西門起至十字街止
東大街	東西	四五二・四	自東門起至十字街止
南大街	南北	二六九・四	自南門起至十字街止
北大街	南北	四〇二・五	自北門起至縣前街止
縣前街	東西	四一六・〇	西自縣西街起東至城隍廟止
縣西街	南北	三五五・〇	屬縣前街南自大寺街起舊名糧市街北至縣後北街止
縣後北街	東西	一七二・三	屬人北街東自北大街起西至縣西街止
文昌街	南北	一〇四・〇	一名小北街南自庠門街起北至苗圃止
財政街	東西	九七・〇	在縣府迤西監獄迤北因前財政局之所在故名
鷄市街	南北	一四一・〇	屬東大街在文廟前

濟南文雅齋承印

庠門街	東西	一〇四・〇	屬文昌街在庠門前	
菜市街	南北	一六七・三	屬縣前街自十字街起北至縣前街止	
商會街衢	南北	一八九・〇	北段屬縣前街南段屬西大街俗名蠻子營	
菜市街衢	自東北而西南	九三・〇	屬西大街即自菜市街通商會胡同之斜街	
大寺街	南北	一〇〇・〇	屬西大街	
大寺西街	東西	二六〇・〇	屬西大街即大寺迤西至西門	
西灣涯	南北	一三〇・〇	屬西大街	
郭家衢衢	南北	九九・〇	屬西大街	
葉家衢衢	南北	九〇・〇	屬西大街	
孫家衢衢	南北	八二・〇	屬西大街	
李家衢衢	南北	八三・〇	屬西大街	
于家衢衢	南北	八四・〇	屬西大街即西小十字街迤南之街	
張家衢衢	南北	九九・〇	屬西大街	
左家衢衢	南北	一一一・〇	屬西大街	
譚家衢衢	南北	九〇・〇	屬西大街	
王家衢衢	南北	二一六・〇	屬東大街	
扈家衢衢	南北	一〇三・〇	屬東大街即東小十字街迤南之街	
宗家衢衢	南北	七五・〇	屬東大街	
韓家衢衢	南北	七六・〇	屬東大街	
鷄市衢衢	東北	五一・〇	屬東大街即鷄市街中間西行之胡同	

濟南文雅齋承印

右表所列街巷共計三十其內東西兩大街及縣前街實爲全
市繁盛中心餘多僻巷無足瀏覽惟城內集市異常發展每屆
市期百貨雲集羣商輻輳有肩摩轂擊之勢其影響所及於本
城商業補助良多前途興隆可翹足而待也

濟南文雅齋承印

倉庾

一水次倉　在魏家灣創於明初名曰水次兌軍倉高唐禹城等縣均完納漕米於此係國有河運既停倉亦尋廢

一預備倉　舊志在儒學前建置年代失攷久廢

一常平倉　在縣署西南隅千佛寺之右凡廒八計瓦屋三十四間以廣爲積貯民食有餘八字分編列號額儲穀一萬四千石

清乾隆四十年知縣張玉樹詳請建修五十八年知縣黃辟重修之今廢

一社倉　舊志載縣境本無社倉明萬歷十八年知縣陳汝麟捐俸創置本城及新興集魏家灣康莊丁莊孔集盧莊李莊戴灣戴閘大郭官屯等處各設一所每所儲穀一百石清乾隆三十六年知縣李孝洋請裁汰社倉其穀移儲於城內之常平倉累年因災發放穀無存而倉制亦廢至光緒八年山東巡撫任道鎔檄各屬積穀備荒本縣共積穀五千一百石分儲二十一處爲二十一倉以櫛比崇塘等字分別命名擇各鄉之公正殷實者分董其事謂之倉長嗣因收發失當頗爲時賢所詬病於是各里之倉次第停辦矣

一新倉　民國二十一年奉省府通令各縣積穀翌年縣長梁鍾亭遵即備穀千二百石暫儲於城隍廟內倉儲委員會同時成

濟南文雅齋承印

立二十五年五月就聯莊總會地址東偏建築新倉五間名曰平濟以備儲蓄各區分倉亦正在籌備中

濟南文雅齋承印

學校

縣境所設學校等級匪一茲篇所述以高小爲限餘不列

縣立小學一覽表

名稱	房舍面積	沿革
城區小學	瓦屋九十六間平房十三間一萬四千方公尺	成立於清光緒末年就書院玫棚舊址改建之
康莊小學	樓房十四間平房三十九間三萬六千方公尺	創建於民國二年
金郝莊小學	共五十間九千方公尺	建於民國八年今又由學董金堯堦等募資購
辛集小學	學舍三十三間一千五百七十方公尺	成立於民國二十三年因本鎭舊有團局改造
		地七畝正在興築中
趙官營小學	樓六間瓦屋三間房三十二間	建於民國十三年校址係該莊佛廟
蘇佛寺小學	樓十四間瓦屋十九平房三十三千六百八十方公尺	建於民國八年今改爲實驗小學校

濟南文雅齋承印

前代所有之縣學書院等皆古時教育之遺制今日學校之先聲茲歷述之

一縣學　在文廟明倫堂後科舉時代全縣之廩增附生等肄業於此今併爲城區小學

一書院　本察院舊基清乾隆四十二年知縣張玉樹以義學湫隘不足以展學舍乃就其基捐資修築創立書院建有講堂及齋舍等三十五間計地八畝餘又捐俸置地二百五十畝以爲膏火之費額曰清陽書院六十年知縣萬承紹繼其志復捐資

購地二頃四十七畝取其所入爲經久之計清光緒末改爲校
士分館尋改爲學堂即今之城區小學也
一考棚　清道光二十四年知縣林上祗於書院之前段增修東
西考棚各九楹同治五年知縣桂昌募集鉅欵大加葺治計門
外照壁一座臨街月台上講堂三間月台兩旁東西廂房各三
間講堂東西各有配房三間二門之內爲正廳三楹匾曰近思
堂西月宮門內北西南房各三間爲西院東院亦如之後院大
廳三楹廳東西各有北房及東西廂房均係三間並在院後隙
地創建列屋十餘統計全部共有房舍九十間洵屬鉅構光緒
二十四年知縣李銓重修之三十年改建爲高等小學堂

上列各項均屬舊制今已改爲學校茲於學校之外凡地方建
置之有關文化者附記於後
一進德分會　民國二十二年成立與新生活運動會附設於縣
黨部並無特別建置
一國術館　初立於民國十八年尋停辦二十三年復其制假關
帝廟爲館址設備殊簡
一體育場　創設於二十二年在菜市街就聯莊總會之空地繚
以短垣內設籃球場等供人游藝佔地計五畝餘

建置志六

廟祠

境內廟宇隨在皆有其名稱甚繁宗派各殊茲分類而表列之

廟祠表一　關於聖哲者

名稱	所在	建築形勢	修置年月	附記
孔廟	在縣府東	頗壯偉其中殿創於金大定十三年前無可攷	前代祀典隆重停祀後年	設置各縣略同故不備載
關帝廟	在東門內	規模宏麗冠於其他	明宏治元年重修	民國初關岳合祀於此
先醫廟	在北門裏	甚湫隘	失攷	元明清以來重久失修廟漸圮
名宦祠	在文廟內	與文廟同時建置	祀歷任循良	內祀三皇及歷代名醫
鄉賢祠	在文廟內		祀本籍名流	邑人爲之建祠內有元貞
唐明宗祠	十字街西北	僅有正殿三間卑隘	創修甚久年月無可攷	此間爲李嗣源屯兵之地

濟南文雅齋承印

廟祠表二　關於神道者

名稱	所在	建築形勢	創置年月	附記
關帝廟	菜市北首	建築狹隘	元年學士徐世隆謁廟詩一首碑嵌壁間	
關帝廟	北大街	建築狹隘		
高義女祠	城西北高莊	正殿三楹頗宏敞	初附家廟民國十二年建專祠	義女懿行詳見專傳

名稱	所在	形勢	附記
城隍廟	在縣署東	佔地四畝餘殿廡均偉大可觀	
火神廟	在南門外	規模甚大今存戲樓餘均拆毀	
八蜡廟	縣治西南	廳廡尚完整	祀農神后稷爲八蜡之首
劉猛將軍廟	縣治西南	附於八蜡廟	祀大辰即火星祀始宋時
馬神廟	縣署大門內	規模粗具	祀天駟星
三官廟	在西門外	殊簡陋	
大王廟	在戴灣西岸	頗寬廠	
興龍寺	在城西北十八里	工程頗大	
十王殿	在西關外		
文昌祠	在文廟東	祠前有台上建奎星樓高三丈	與文廟同時修
土地廟	所在多有		祀里社土谷之神
廟祠表三	關於釋教者		
名稱	所在	形勢	附記
千佛寺	縣前街	莊嚴可觀	
觀音堂	在西門裏		
蘇佛寺	在縣治西北四十五里	規模甚大今毀	
清涼寺	縣西北周莊距城三十里	規模甚大今毀	
洪濟寺	在大水城屯其中佛像距城四十里	昔時甚多	

城隍廟	在縣署東	佔地四畝餘殿廡均偉大可觀	始莫可攷明萬歷十八年重修	名見齊梁史始洪武時
火神廟	在南門外	規模甚大今存戲樓餘均拆毀	清乾隆六十年重修	祀大辰即火星祀始宋時
八蜡廟	縣治西南	廳廡尚完整		祀農神后稷爲八蜡之首
劉猛將軍廟	縣治西南	附於八蜡廟	清乾隆時知縣張玉樹葺治	祀南宋劉宰傳爲驅蝗神
馬神廟	縣署大門內	規模粗具	清嘉慶二十年重修	祀天駟星
三官廟	在西門外	殊簡陋	有嘉靖十五年碑記可攷	祀天官地官水官之神
大王廟	在戴灣西岸	頗寬廠		祀運河水神宋謝緒當之
興龍寺	在城西北十八里	工程頗大		
十王殿	在西關外			
文昌祠	在文廟東	祠前有台上建奎星樓高三丈	有康熙三十年重修碑記	後人以張亞子附會之
土地廟	所在多有			祀里社土谷之神俗以韓文公當之殊荒唐
廟祠表三	關於釋教者			
名稱	所在	形勢	附記	
千佛寺	縣前街	莊嚴可觀	爲邑中古剎有明正統十四年碑記	
觀音堂	在西門裏		探花張天瑞所建據雍正十三年重	
蘇佛寺	在縣治西北四十五里	規模甚大今毀	修碑記云城西有火田六十八畝	
清涼寺	縣西北周莊距城三十里	規模甚大今毀	爲本縣寺廟最古者然無可考証僅有明正統萬歷重修碑記而已	
洪濟寺	在大水城屯其中佛像距城四十里	昔時甚多		勅建寺甚宏麗今大殿獨存餘多傾圮

濟南文雅齋承印

水南禪寺　在魏家灣
興佛寺　在魏家灣　其中台殿翼然僧寮曲房
土山寺　在城西七里　風景頗佳　各十餘楹
清寧寺　在縣西北七里　十三年重修碑記
白佛寺　城西北石集
大禪寺　城北辛集　院宇深沈
觀音堂　在城西六十里十二里屯
來青寺　在代灣閘口　萬綠叢中傑閣聳秀
慈雲庵　城西盧莊距城四十五里　正殿尚存
普善寺　在陳官營　寺址四十餘畝其中殿宇
青佛寺　城西南二十里　今尚完整　參差爲鄉最大叢林區
南海堂　在北大街南首　故址尚存

建置　廟祠

明正德間創建　內有碑記一通　創修不知何時有明成化
明宏治十八年重修　寺近古堤其間綠樹葱蘢爲游人憩息之所
明萬歷四十七年　內有福建林一麟所撰碑記
明崇禎間　將軍王承恩所建事詳明史
明正德十五年
明萬歷四年重修
創建於唐　舊志有碑今無可考
明崇禎間　內藏佛經甚富多係當時精本深堪寶貴
明萬歷四十七年　內有福建林一麟所撰碑記
明崇禎間　寶貴楹間有木聯款署幻止老漢超
明正德十五年　海題今村民掘土得石刻幻止塔銘
明正德二年　內有銅佛高尋丈古鐘重千斤係成化二年所造字跡頗完
明宏治十二年至清光緒間累次重修　中經卷皆所珍藏　摩抄讀之乃知幻止爲清初高僧寺
失攷

南海堂　在西南城（圈內）　故址尚存

南海堂　在文昌街　故址尚存

白衣堂　在縣前街　失攷

廟祠表四　關於道教者

名稱	所在形勢	建築年月附記
呂祖廟	大寺西北基址甚大	光緒三十二年知縣朱鍾琪創
靈官閣	城南十里舖巍然無恙	明萬歷年重修
龍泉寺	劉臻莊寺趾甚闊屋多傾頹	今改建爲民生工廠
鎮武廟	境內多有在鄉村者多簡陋	失攷

廟祠表五　均屬叢祠

名稱	所在形勢	建修年代附記
天齊廟	在文昌街東	建築雄偉 明萬歷二十八年重修
玉皇廟	在北關北	民國創建年
碧霞宮	在東關	清康熙間重修
王母娘娘廟	在玉皇廟後	事出穆天子傳殊荒誕
龍女寺	在龍潭上	距城二十五里
行宮廟	城南梁莊	

右表所列寺廟屬於釋教者爲數最多建築亦雄偉神道設教而社會之崇拜前哲遠不逮

濟南文雅齋承印

其篤信鬼神至叢祠所載牛屬淫祠怪異荒唐莫可稽考每值
廟會而信女善男絡繹相屬迷信成風積重難返於此可以覘
民智焉

濟南文雅齋承印

建置志七

惠區

慈善事業各縣皆有本縣所置向屬無多茲列舉之

一養濟院　知縣陳正言修所在地址及建置年月均失攷

一育嬰堂　在縣署大門右久廢

一漏澤園　在城外東北隅

一義塚　一在城南二里許明萬歷十七年知縣陳汝麟捐俸購地十畝凡貧民死者聽其葬埋一在城東北里許清同治間設置地約八畝今廢爲林場

一普濟堂　在縣署之西正額孤貧十二名浮額孤貧十四名每

名日支口糧銀一分清雍正十年武庠生周儒式勸捐建屋三間又存閻邑捐銀五百兩發當商生息在縣立案按數加給貧民十二年知府汪會正以存心利濟旌其楔自當商歇業此款歸官經理額外孤貧增至八十七名民國以來其制漸廢

一災民收容所　民國二十四年黃河決口曹濮之間盡成澤國秋九月奉省令分發災民二千餘來縣就食城鄉各區組織收容所三十處尅期成立每人每日給養銀洋六分衣服醫藥另行籌備駐境之期以六個月爲度

建置志八

古蹟

縣境自唐宋以來干戈雲擾淪於胡羯者百有餘年所有古蹟盡罹兵燹蕩無存矣僅述其略以資考証

一古城

漢貝邱故城　一統志在今清平縣西南漢置縣屬清河郡後漢屬清河國晉因之後魏屬清河郡北齊省入清河縣元和志貝邱城在臨清縣乾隆四十一年臨清縣改臨清直隸州東南五十里城內有貝邱高六丈周迴六十八步城因此爲名又寰宇記貝邱城在臨清縣東南十五里有漢貝邱縣故城城中有貝邱高五丈周五磨滅後魏初移縣於故城東北十里今縣東又有貝邱即後魏治所

清南文雅齋承印

清陽故城　在清河縣東漢置縣爲清河郡治景帝中元三年封十步兼有後漢貝邱長博陵劉伯言北海苑孟輿二碑並文字皇子乘爲清河王武帝元鼎三年又徙代王義爲清河王都清陽後漢省括地志清陽故城在清河縣東北八里又寰宇記古清陽縣城在清河縣東三十五里後魏壽昌三年葛榮以城內有甘陵高大因據陵爲堡賊平遂置清河縣唐永昌元年緣地久積鹹鹵逐西移於永濟渠之東孔橋開元二十二年又移於今州城東永濟渠之曲即今邑也宋史地理志熙甯四年省清

陽入清河按括地志清陽故城在清河東北八里此漢之清陽
寰宇記所云古清陽者乃隋置之清陽即甘陵故城也一統志
於甘陵故城則係於東昌而清陽故城則係於廣平蓋承漢之
清陽而類及之也但陵墓門甘陵亦係於廣平不能無疑蓋甘
陵即在甘陵縣城內不得與甘陵城分屬兩省

甘陵故城　一統志在清平縣南漢置厝縣屬清河郡後漢安
帝改曰甘陵移清河國治此桓帝建和二年改清河國亦曰甘
陵水經注屯氏故瀆東逕甘陵縣故城北晉改國縣俱曰清河
後齊移郡治於信城改此爲貝邱縣隋開皇六年改曰清陽仍
屬清河郡唐屬貝州舊唐書地理志清陽縣舊治甘陵城永昌
註在其時貝州清河西北是也一統志在今清平縣南恐誤

清河故城　一統志在清平縣南水經注在甘陵城東四十里

後蠻居之故世稱蠻城

隋清平縣故城　元和志清平縣東南至州八十里本漢清陽
今理屬貝州十六年改貝邱爲清平縣屬博州大業二年省博
州改屬貝州隋亂廢武德四年重置屬博州宋初改屬大名府
縣在府東北一百四十里又方輿紀要清平故城在縣西四十
里宋白曰石趙初置平晉縣爲清河郡治隋置貝邱縣於此尋

濟南文雅齋承印

改曰清平宋熙寧二年割博平之明靈寨來屬元豐中河決移治明靈砦即今縣也今故城亦曰清平鎮一名水城屯

銚嘴兒城　舊志在東門北百餘步依城稍外出如半月形內有隧道頗深邃

一井池

趙簡子池　府志據大典載在古貝邱西境舊圖經云趙簡子養魚處

龍泉井　舊志載在學宮後

甜水井　舊志在東關外廿美異於他處

一崗陵

皇殿崗　在小水城屯距城三十五里相傳爲後唐明宗駐蹕之所按清平爲魏博屬縣後唐據魏博與梁相拒明宗爲將在軍最久其屯兵此地自是當時事實崗西有寺曰洪濟係明宗天成年間勅建其信宿駐此深堪証明即位以後定鼎洛陽昔日駐節之地蕩爲丘墟故土人呼爲皇殿崗云

一古坊

恩榮坊　舊志載知縣陳正言建今廢

映奎坊　明成化間知縣陳正言創建久圮

孝順坊　舊志在縣治東爲孝子文明立

勅封坊　爲勅封翰林院編修張浩立

探花坊　知縣陳正言爲成化辛丑科探花張天瑞重立

聖旨坊　爲清順治乙酉舉人張星子立

一古墓

唐太常呂才墓

宋王巖叟墓　在杜窪西距城二十里舊志作三元墓知縣劉桐訪得其地立王公墓碑列入藝文

元李天佑墓　在李官屯蘇天爵爲作李侯墓碑列入藝文

明高義女墓　在城西北大高莊

文孝子墓　在城北里許

李廉憲墓　在新興集

劉少卿墓　在城西南

姑嫂墓　在城西里許

商御史墓　在城南商莊墓道猶存

李都御史墓　在城南百餘步

韓孝子墓　在城西南里許

李同知墓　在城西三里許

高主事墓　在城西三里許

明李天佑墓　在李承差莊石碣舊志不載事蹟見明史功臣傳

董一元墓　在田莊有石碣墓表俱存

張天瑞墓　在胡里莊距城六十里石門內有明宏治十八

濟南文雅齋承印

年四月左春坊左庶子張天瑞諭祭碑文嘉靖二十八年四月
長史司左長史張揀之諭祭碑文各一通
李將軍墓　名恭讓武進士三十里瓦房人墓在李將軍莊
東南二百餘步
張我鼎墓　在城西北十五里大馬廠墓門碑記俱存
劉湄墓　在康莊西北三里許
董鶴年墓　在田莊
王靑熙墓　在張伴屯
呂恆安墓　在呂家廟
馬振文墓　在小水城屯
傅建塏墓　在侯家寨
齊肇敏墓　在胡里莊
一名勝
舊志所載八景其一已缺今存其七一曰鑾宮古柏植於金大定年二曰徽陵遺跡指明靈寨三曰龍湫霽月四曰漯河晚渡五曰古堤雲樹六曰雙井寒泉七曰魏灣煙雨凡此七目强半消沈姑誌其名以存勝跡

濟南文雅齋承印

第二冊正誤表

篇名	頁數	行數	字數	誤	正
輿地	三一	一四		中至	至中
建置	六	一二	二五	二・五	
仝	一〇	一〇		東北	東西

清平縣志

第三册

黨務 教育
實業 交通

151
ゼ40.239
Ф2
郵二化

黨務篇

吾國黨務胚胎於海外漸布國中歷五十年之演進革命事業始告成功至本縣之黨務自辛亥革命爲一堦段十三年改組爲一堦段至於今日黨義日益光明黨基亦日臻鞏固而中間經過之歷史與其艱難締造之跡有不可沒者志黨務凡目三

黨務沿革

黨部組織

民運團體

附 新生活運動會
剪髮放足促進會

黨務志一

黨務沿革

本縣黨務數經改組爲時雖暫而因革非一茲分期而備述之

一最初之黨史　當前清末造名曰同盟會民國成立改名國民黨迨魯支部組成臨清姜琳及邑人盛際光等後先來縣倡辦分部實爲本縣黨務萌芽時期於斯時也異派紛起互相水火而民黨之中份子複雜漸染腐化遂爲袁政府所取締民國七八年後黨禁雖弛而渙散日久勢難團結復經軍閥之摧殘別派之傾軋本黨命脈岌岌垂絕賴民治派諸君努力維持爲之延其一線其功亦偉矣至民國十三年本黨改組各地黨籍另

濟南文雅齋承印

行登記從此三民主義逐漸推廣以成今日黨治統一之功焉

一歷年之經過　自十三年改組後本黨祕密進行時歷二載至十五年冬張友春相士俊劉萱園賀泗春與聊城張協三在本縣創立區分部以張友春爲常務委員十六年黨員四十餘人經中央特派員劉金鈺組織魯西聯席會來縣組織區黨部推相寶瑎爲常務委員十七年經臨清魯西聯席會派謝彬如來縣監選成立臨時縣黨部推劉萱園爲常務委員張廷揚等監察委員五月舉辦暑期黨義講習會並成立農民協會五處九月省黨部派朱呈祥陳志玉王汝幹組織指導委員會推陳志玉爲常委會設幹事七人辦理本縣黨員登記頒發黨証十八

年二月省視察員姜佐周監選成立直屬清平縣區執行委員會推王秀民爲常委張育英爲監委劉价藩爲民衆訓練委員常委會內幹事十人十九年改組派改組爲區分部聯合辦事處推牛雪亭爲常委推翻直屬區執委會十月省黨部派郭清傑來縣保管取消聯合辦事處二十年三月省黨部派郭清傑王秀民王拯爲整理委員組織第一屆整委會推王拯爲常委二十一年二月省黨部改派臨清杜虛如與朱呈祥郭清傑組織第二屆整委會推杜虛如爲常委五月省黨部改派徐耀東與朱呈祥王秀民組織第三屆整委會徐耀東爲常委二十三年又派繆瑞堂與朱呈祥王秀民組織第四屆整委會朱呈祥爲常委會內幹事增至五人此歷年來經過之大略情形也

一現在之概況　自第四屆整會成立後朱呈祥任常務繆瑞堂任組織李連海任訓練李紹彭任宣傳韓子平任事務由此分任進行成績斐然而領導下之民運團體亦日漸發展二十四年秋奉令停止黨費遂暫告結束矣

濟南文雅齋承印

黨務志二

黨部組織

黨之沿革情形既如上所述茲將其歷屆組織及人選姓名列表如左

清平縣黨務整理委員會歷任常務姓名及任職年月表

各屆名稱	姓名	籍貫	資格	任期
第一區分部常務委員	張友春	清平縣	省立第三師範畢業	十五年三月
第一區黨部常務委員	相寶琯	清平縣	濟南高等大學	十六年五月
臨時縣黨部常務委員	劉萱園	清平縣	日本陸軍學校畢業	十七年二月
指導委員會常務委員	陳志玉	堂邑縣	省立第二中學畢業	十七年九月
區分部聯合辦事處常務委員	牛雪亭	清平縣	省立第十一中學	十九年五月
直屬區執委會常務委員	王秀民	清平縣	省立第三師範	十八年二月
第一屆整委會常務委員	王拯	臨邑縣	省立第一中學	二十年三月
第二屆整委會常務委員	杜虛如	臨清縣	省立第二中學	二十一年二月
第三屆整委會常務委員	徐耀東	沂水縣	正誼中學	二十一年五月
第四屆整委會常務委員	朱皇祥	清平縣	省立第三師範	二十三年十月

清平縣黨務整委會現任職員一覽表

職別	姓名	年齡	籍貫	學歷
常務委員	朱皇祥	二十九歲	清平縣	聊城師範

清平縣黨員一覽表

姓名	年齡	住址	學歷
相培基	二十七歲	相莊	臨清中學
屬竹林	二十九歲	尚官營	臨清中學
劉萱園	五十七歲	由集	日本陸軍學校
相菲林	五十四歲	相莊	蘇佛寺縣立高小
張青雲	二十八歲		
朱樹梅	二十六歲	松林	聊城中學
李連海	二十九歲	水城屯	本縣師範講習所
舒恪亭	二十七歲	尚官營	臨清中學
徐西堂	二十八歲	作述店	臨清中學
舒恪亭	二十七歲	尚官營	臨清中學
劉萱園	五十七歲	由集	日本陸軍學校
屬竹林	二十九歲	尚官營	臨清中學
相培基	二十七歲	相莊	臨清中學
李連海	二十九歲	水城屯	本縣師範講習所
朱樹梅	二十六歲	松林	聊城

| | | |

侯受眞	二十四歲	王大人莊	臨淸中學
牛雪亭	二十九歲	十八里村	臨淸中學
張立志	二十九歲	大馬廠	聊城師範
韓子平	二十八歲	城內	聊城中學
朱呈祥	二十九歲	松林	聊城師範
趙東山	二十六歲	大郝莊	聊城師範
楊春泉	二十七歲	趙官營	聊城師範

民國二十四年統計全縣國民黨黨員共二十六人

濟南文雅齋承印

黨務志三

民運團體

民衆運動團體不一要皆附屬於縣黨部受相當之指導而組成者

一農會　本縣舊有農會設備甚簡民國十七年黨務公開以後始取締舊制更名爲農民協會因絀於經費僅具雛形民國二十年三月經黨委劉萱園等五人之發起呈領許可証書組設本縣農會成立後韓子平張立志王華堂等爲指導員並籌辦鄉區各農會事宜規模漸次發展二十一年奉令停止歸韓子平暫行保管至二十三年該會恢復由縣黨部令厲竹林爲籌

濟南文雅齋承印

備員組織正式縣農會及鄉農會區農會等二十四年黨費停發該會亦無形停頓焉

清平縣農會歷屆主任姓名表

會址所在	名義	姓名	任事時期
文昌閣	會長	董逢霖	民國九年
東街	會長	盛際烈	民國十一年
附縣黨部	農民團體組織指導員	張立志	民國二十年三月
附縣黨部	指導委員	韓子平	同
附縣黨部	指導委員	王華堂	同
附縣黨部	保管委員	韓子平	民國二十一年一月

螞蜡廟籌備委員屬竹林　民國二十三年五月

一商會　在明宗廟街創立於民國元年向由商界組織會員八十餘人年開例會一次其中人選與制度因革均於會議時解決之十八年以後歸縣黨部指導改組爲商民協會會長改稱主席會員增至一百三十餘人附屬之棉業油業酒業等公會今已宣告成立其餘各同業公會亦正積極籌備次第組成於是制度規模燦然一新非復昔日之舊觀矣

清平縣商務會歷屆主任姓名任期表

主任名稱	姓名	住址	任事年月
會長	齊語璿	胡里莊	民國元年十二月

會長	張金鄂	蘇佛寺劉莊	民國十一年九月
會長	盛福塏	康盛莊	民國十三年十月
主席	劉昭宗	本縣城內	民國十七年十一月

一教育會　本縣教育會創置於清宣統三年會長人選由全縣教育同人公推之次年民國成立改選會長四年又改選卒以經費無着無形停頓十九年三月經高鴻志等五人組織教育委員會辦理年餘又復消滅至二十三年八月經縣整委會派韓子平等七人爲教育會籌備委員會當推韓子平爲常委例不支薪其辦公費及雜費均由縣黨部補助今黨費停止該會受此影響殊有來日大難之感

清平縣教育會歷屆會長常務姓名一覽表

主管名義	姓名	資格	任事年月	備攷
會長	王祐昌	省立速成師範	宣統三年	會長任期部章定爲一年
會長	李煥奎	高等小學	民國元年	連任四次
會長	李經之	師範講習所	民國五年	因會費無着停辦
常務委員	高鴻志	北平朝陽大學	十九年三月	
常務委員	韓子平	省立第二中學	二十三年八月	

全縣民衆團體籌備委員一覽表

教育會 以韓子平爲常務下皆委員

韓子平	高化普	郭清江	景光炬
張秀山			

李恩榮	董蘊玉	共七人	
縣農會			
厲竹林	一人		
縣商會			
劉昭宗	董立成	李蒲軒	李長久
趙子明			
宋明善	王金奎	王守貴	王教森
王樹棠			
劉慶漢	呂秀儒	共十二人	

本縣所有民運團體除此數項外尚有總工會及婦女協會在民國十七八年間業經黨部領導陸續籌設粗具模型自二十年停辦後迄今未復故不贅

濟南文雅齋承印

附新生活運動促進會

此會附縣黨部係二十二年奉令組成其運動宗旨與方式由中央政府頒行所以維持民德移易風俗也

新生活運動促進會職員一覽表

職別	姓名	籍貫	履歷
常務幹事	朱呈祥	清平縣	聊城師範畢業
	湯有功	清平縣	陸軍學校現任第三科科長
	張淑綱	德平縣	
調查幹事	張淑綱		
設計幹事	朱呈祥		
推行幹事	張紹俊	河北三河縣	公安局長
幹事	劉昭宗	清平縣	商會主席
幹事	田金釗	河南鹿邑縣	大隊副
幹事	薛春熙	清平縣	城鎮鎮長
書記	劉萱園	清平縣	黨務幹事

附剪髮放足委員會

民國成立以後剪髮放足運動次第舉行而三令五申均係佈告近年以來因風氣不開空文失效始由縣黨部倡立委員會以專責成而便改進

剪髮放足委員會職員一覽表

職別	姓名	年齡	籍貫	兼職
常務委員	王秀民	三十歲	清平縣	黨部訓組委員
委員	路憲梅	四十四歲	鄒縣	縣府科長
委員	張淑綱	二十七歲	德平縣	民衆教育館館長
委員	張覺民	二十九歲	德縣	第一區區長
委員	張紹俊	三十四歲	三河縣	公安局長
檢查員	懷恩榮	十九歲	清平縣	
檢查員	胡紹萱	二十九歲	魚台縣	
文牘員	劉萱園	五十七歲	清平縣	縣黨部總務幹事

上列兩會屬於地方行政及民衆教育範圍爲縣政府公安局

第五科之唯一責任與農會商會等性質攸別近數年來其組織辦法均歸整委會指導故附於此

教育篇

金歸大冶有待鎔裁竹在南山須資括羽教育者鎔裁括羽之術也清雖蕞爾邑十室忠信亦必導以好學然則歷代造士之典與夫近今訓俗之方可勿詳諸作教育志凡目四

學制

教育行政

學校教育

社會教育

濟南文雅齋承印

教育志一

學制

一　科舉時代之學制

清沿明制卽文廟爲學宮設教諭訓導二人爲教官以訓迪多士已爲官立學校之濫觴平日課生童文行爲之殿最逢歲科兩試則上其名册於學使文試以詩賦八股文武試以弓馬技勇其得雋者文有附生有增生至廩膳生則今日官費生之先河矣嗣是而貢而舉而登進於朝固極一時之榮然皓首窮經不得一第者亦十八九焉此雖其人賦命之窮亦學制之有未盡善也清平儒學舊額定爲廩膳生二十人增廣生二十人附生無常數每值歲

濟南文雅齋承印

試錄文武童各十二名科試錄文童十二名爲生員其臨時撥入府學爲生員者較他縣佳卷多少爲增損嘉慶元年以恩例加生員額五名同治八年又以紳民捐輸軍餉加廣文武永遠學額各七名廩生爲歲貢者三年二人拔貢生十二年一人自光緒二十七年詔停武科並童試三十一年停科舉及歲科試各省學使及教官亦陸續裁撤考試均停廩膳生員挨年出貢宣統元年已酉科選拔加一倍錄取二人然其勢已成弩末矣

書院亦學校育才之地其名肇於唐盛於宋明以來而爲之師者稱山長蓋自五代時始清以上本縣書院無聞焉自乾隆四十二年知縣張公玉樹始就文廟西之明經堂敬一亭毗連察院之舊

址創立書院即題其門曰清陽書院延師課士並捐俸置地二頃五十餘畝作師生飲食之資厥後知縣萬公承紹復增其規模捐助膏火並置地二頃四十七畝有奇取所入以爲經久之計嘉慶三年又以義學廢弛擇書院肄業生爲課蒙之師且捐資以助其束脩道光二十四年知縣林公上砥又於書院前增東西考棚爲縣試掄才之地自是以來官紳協力屢有興修院聘山長一人爲師生徒分爲內外課每月於官課外山長以時講習限日命題作文以評諸生之甲乙光緒二十八年詔廢制藝改試策論書院之名亦易爲校士分館旋即易爲學堂而科舉時代學制終焉

二　科舉停後之學制

清平縣志

教育　學制

清季詔停科舉興學堂按當時定章京師設大學堂修業期間爲四年大學以上爲通儒院修業五年各直省設高等學堂修業三年中學堂修業五年高等小學堂修業四年初等小學年府州縣設中學堂修業五年以下爲蒙養院初級師範修業年限與中學同民國改元高等小學修業期間改爲三年中學改爲四年又改高等學堂爲大學預科改通儒院爲大學院十一年教部又頒新學制改蒙養院爲幼稚園初等教育改爲初級四年高級二年中等教育改爲初級三年高級三年高等教育改爲大學校四年至六年大學院二年十七年後又加釐定初等教育小學校修業六年仍分初高兩級初級四年高級二年中等教育初高兩級修業各三年

濟南文雅齋承印

或因科別定爲初級四年高級二年高等教育大學院改爲研究院大學校分設各科爲各學院單設一科者稱某科學院大學修業年限四年至七年此皆辦學以來學生畢業期間之變遷也至於學校名稱則清之季世稱學堂民國以來稱學校十七年後奉令中小學一律將校字刪去但稱中學小學二十二年又令各校從前以設立之先後分次第者今後以所在地定其名稱且改縣立小學爲區立其學校課程清季小學中學均有經學與外國語民國則經學旋興旋廢十七年後始完全廢除二十年後小學中學之外國語亦除其他如修身廢除課本國文易爲國語之類增減變易尤難指數迨實施黨化教育以後男女合校添授黨義開紀念會種種新政次第興行嘻其盛已本縣學制一遵新章初僅城內設高等小學一處厥後單級教員養成分所師範講習所初級實業女子小學以次添設但均歷時未久旋歸停辦惟完全小學擴充至六處而初級小學亦逐漸發展

教育志二

教育行政

一　行政制度之沿革

清光緒三十二年以後裁教官缺成立勸學所由知縣呈請以邑紳金毓珍爲勸學總董所址卽教諭舊署是爲本縣有教育行政之始宣統間省令勸學總董改稱勸學員長民國二年又奉東昌道尹令勸學所改爲視學所所長改爲縣視學勸學員改爲區視學十一年省令視學所改爲教育局縣視學改爲教育局長二十二年教育局改爲縣政府第五科局長改爲第五科科長兼教育廳視察員

二　行政人員之組織

勸學所成立之始所長下按本縣二十一團每團設勸學員一人後團名取消舉辦地方自治劃縣境爲十一區每區設勸學員一人入民國後所長下勸學員裁併爲四人至改組爲教育局局長一人下有縣視學二人事務員三人又就全縣改併爲五大區區設教育委員一人此外又有教育會董事會設董事五人庶務一人民國十八年縣視學二人改爲縣督學一人十九年局內又分第一第二兩課教育局長兼第一課長縣督學兼第二課長事務員改稱課員教育委員五人改爲三人至二十二年改爲第五科後內設科長一人兼教廳視察員督學一人教育委員三人科員

濟南文雅齋承印

二人錄事一人科長秉承教廳及縣長命令總理全縣教育事宜科內分教育視導教育行政兩股視導股主任一人由督學充任行政股主任一人由科長兼任至教育經費各項事宜由教育經費委員會負責辦理會之組織以科長兼委員長委員六人以縣政府第三科科長縣督學民衆教育館館長縣黨部代表城區小學代表鄉區小學代表充任之以下設會計一人錄事一人各完全小學行政組織設校長一人下設教導主任及事務員各一人專科教員無定額

三　學區之劃分

全縣劃爲五大學區每區內又酌量村莊之大小道路之遠近再劃爲若干區域

四　學務之視察

視察之責初由勸學員担任後由縣視學事務員及縣督學教育委員等担任其視察方法由主管教育者臨時支配每人視察一區每季視察一次每次出發之前開視學會議一次討論應行注意之點視察完畢後復開一次報告視導之情形

五　師資之養成

民國以來因感覺師資之缺乏曾舉辦單級教員養成分所及師範講習所二十年後與臨清等五縣聯立鄉村師範一處以儲師資其詳細情形見後學校教育中

濟南文雅齋承印

六　小學教師之待遇

初等教員薪金清之季世每人每年僅發京錢數十串迨入民國增加教育附捐教員待遇亦漸優厚嗣奉令整頓各縣教育即按照各校學生多少教授成績優劣以爲薪金之厚薄高等小學教員待遇亦視此爲差等惜向無切實之統計最近待遇情形完全小學校長薪金有學生四班者月薪三十元每多一班增加一元教導主任學生六班以上者月薪二十八元以下者二十六元高級教員月薪均爲二十四元初級教員月薪二十元至於初級小學教員待遇年薪最高者二百四十元最低者僅三四十元

七　學齡兒童之調查

據民國二十三年調查全境學齡兒童共計二萬五千二百一十二人在學者男六千三百六十九人女二百二十一人失學者男七千五百四十五人女一萬一千零七十七人

八　教育經費之調查

本縣教育經費據舊志所載學田地三頃五十六畝有奇歲收租息錢四百八十七千有餘

同治五年修工餘款錢八千串民埝生息錢二千餘串發當商生息因當商歇業於光緒二十二年追還原本銀三千一百零八兩七錢每兩扣制錢二千九百一十文共得制錢九千餘串按釐發本縣殷戶生息每年得息錢八百串

濟南文雅齋承印

招信股票銀四千兩共易制錢一萬串光緒三十年七月按釐發
股戶生息每年得息若干串
光緒三十年九月知縣呂公遐齡詳奉批准無論正任署任知縣
每年由縣署提制錢一千串充作學堂經費
以上乃清季學款大概情形也惟查乾隆年間知縣張公玉樹
曾捐資置地二頃五十餘畝知縣萬公承紹復捐資置地二頃
四十七畝有餘二共不下五頃均捐入書院作膏火之需此項
地租舊志已漏列難稽至入民國財政益復混亂漫無統計十
八年後始奉令用預算決算制二十年後方入正軌歲出歲入
乃有詳明之規定茲就最近情形列表如次至經費保管方法
教育局時期由局長直接負責迨裁局改科由教育經費委員
會負責保管之會中設會計一人專司經費出納及保管

二十三年度教育經費收入一覽表 收入支出均以元爲單位

項別	數目	備考
丁漕附捐	三三九五七	由縣政府第三科代辦
學田租金	二七五二	學田七百三十餘畝租金由經費委員會經管
基金生息	五〇四	
契紙附捐	二〇〇	
牲畜捐	五〇四	
屠宰捐	四三〇	

項別數目	總計	備考
鄉村教育實驗區補助	六〇〇	由地方預備費項下撥支
總計	三八九四七	
二十三年度教育經費支出一覽表		
教育行政費	四三一二	
學校教育費	一九四九三	
社會教育費	三一二八	
鄉村教育實驗區經費	五三七五	以上四項係經常費
鄉村小學補助費	三二〇〇	
旅外學生貸費	一二〇〇	
雜項用費	六〇	
預備費	二一七八	以上四項係臨時費
總計	三八九四七	

濟南文雅齋承印

歷年教育經費收入數目比較表			
年度	總計	比較	備考
十八年下半年度	一七二八七·四一		
十九年度	三二九〇〇·三六	增一五六一二·九五	
二十年度	三七六一二·五六	增四七一二·二〇	
二十一年度	三五六五七·九三	減一九五四·六三	
二十二年度	四二四二九·一六	增六七七一·二三	

歷年教育經費支出數目比較表

年度	總計	比較	備考
十八年下半年度	一七二八七·四一		
十九年度	三二九〇〇·三六	增一五六一二·九五	
二十年度	三五九三二·八三	增 三〇三二·四七	
二十一年度	三一〇八五·九八	減 四八四六·八五	
二十二年度	四一八三八·一五	增一〇七五二·一七	

濟南文雅齋承印

學校教育

一　初級小學

清季私塾有家塾義塾之別然大多數皆初級小學也自變法興學取締私塾而合格之初小又感缺乏乃擇蒙師之精力富而思想稍新者發給審定課本俾資講授於是私塾一變即名爲蒙養學堂及初級小學堂厥後考查認眞辦法改良初級之基礎乃漸穩固本縣初級小學歷年概況向無所據以資比較茲僅就最近調查各區初小概況列表如左

第一學區初級小學概況一覽表（以下均據二十三年十一月調查所得年薪數目以元爲單位）

所在地名稱	班次	人數	教員姓名	年薪數目
葉韓莊	一	三一	陳立德	一〇〇
于莊	一	一九	張鴻慶	六〇
小屯	一	二三	尹從長	一二〇
邢莊	一	二八	辛澄清	一〇〇
張廟	一	三五	張峻東	一六〇
東小屯	一	一四	王毓英	六〇
西小屯	一	一六	李丙寅	八〇
爐頭	一	一四	閆錫齡	七〇
大官屯	一	二九	高慶德	一〇〇

濟南文雅齋承印

| | | |

吳莊	一	二二
丁堤口	一	三二
西關劉莊	一	四五
賈莊	一	二二
李營子	一	二四
尹莊	一	二三
孟莊	一	三〇
扈家莊	一	一七
竇店	一	二〇
楊莊	一	二〇
王建烈	九〇	
丁福慶	一四〇	
許金陵	一〇〇	
賈繼烈	一〇〇	
李舒和	一六〇	
尹長榮	一〇〇	
李澄波	一三〇	
劉西漢	八〇	
竇慶玉	八〇	
蕭珍卿	一〇〇	

第二學區初級小學概況一覽表

所在地名稱	班次	人數	教員姓名	年薪數目
李寨	一	一六	王成元	八〇
陳官屯	一	一五	周錫珠	八〇
杜窪	一	三二	趙秀嶺	一〇〇
石集	一	五九	高文治	一六〇
孫莊	一	三〇	董慶陞	一二〇
野村寨	一	二九	董啓厚	七八
張伴屯	一	三四	劉聖符	一五〇
夏莊	一	三四	馬力臣	一二〇

濟南文雅齋承印

蕭寨	二	四九	李芝秀 李芝祥	二〇〇
海軍張莊	一	二一	王子潔	一六〇
李窪	一	五四	李鼎成	一〇〇
戴莊	一	四二	高廷忠	一〇〇
高莊	一	四六	馬連福	五〇
宋窪	一	一六	金家齊	一〇〇
沙張莊	一	二二	張學進	六〇
周莊	一	一五	李慶豐	一〇〇
海坡	一	二三	孟繼焜	七〇
濮莊	一	二五	濮光燭	一〇〇
西孫莊	一	二〇	濮光燧	九〇
馮莊	一	三二	孫恆裕	一四〇
姚里莊	一	二九	馬東嵐	一六〇
姚莊	一	二三	徐德基	九〇
劉宮莊	一	二四	田德茂	九〇
後大丁莊	一	二二	李駿昌	一〇〇
大郝莊	一	一七	趙東瀛	一〇〇
雙井	一	二二	呂和堦	一八〇
呂廟	二	六七	宋樹枋 呂清溪	三二〇
由莊	一	三〇	由啓唐	一〇〇

第三學區初級小學概況一覽表

所在地名稱	班次	人數	教員姓名	年薪數目
松林	一	四八	徐長敬	二二〇
馬張	一	二七	王孟昌	一〇〇
孟店	一	二二	賀啓興	一三〇
亢廟	一	四八	王以鎧	二〇〇
由集	一	三一	王貴信	一五〇
范爾莊	一	三〇	盧鳳儀	一〇〇
阮伍營	一	二五	齊克義	八〇
李承差莊	一	二九	李鈞時	七〇
東大丁莊	一	三四	袁尚如	一三〇
西大丁莊	一	三〇	蕭從麟	一五〇
石槽	一	二八	姜春成	八〇
姚樓	一	三七	于逢茆	一六〇
尚官營	二	四八	孫翰卿	一五〇
倉上	一	六五	孫雲亭	二〇〇
楊千戶莊	一	三〇	孫鑫亭	一二〇
沈莊	一	三八	景光炬	一三〇
五股道	一	二七	何金池	八〇
寒泉莊	一	三一	周邦基	八〇

田莊	一	三七	田雨潤	八〇	
找軍營	一	三〇	韓壽宗	一〇〇	
相莊	一	三〇	相世傑	一四〇	
王集	一	三八	馮玉壽	一六〇	
作述店	一	四三	劉振渭	一四〇	
十二里屯	一	三一	馬宸	一二〇	
齊樓	一	二一	李金堦	八〇	
蔡莊	一	三七	李文澤	一二〇	
胡里莊	一	三二	齊筱渠	一三〇	
鶉鴿李莊	一	三五	邢德新	一四〇	

濟南文雅齋承印

趙監莊	一	二四	劉坤厚	一四〇	
晁寨	一	二七	孫漢亭	一七〇	
河隈張莊	一	三八	盧利仁	七〇	
老趙莊	一	三三	相寶瑞	七〇	
二十里堡	一	二〇	劉學籛	九〇	
張莊	一	一二	管桂嶺	七〇	
楊存莊	一	三〇	吳俊東	一〇〇	
張芳莊	一	三七	李景春	八〇	
孫伍營	一	三〇	馬俊奇	八〇	
南丁莊	一	二七	馬頤齡	九〇	

第四學區初級小學概況一覽表

所在地名稱	班次	人數	教員姓名	年薪數目
王貫莊	一	三四	奚文英	一五〇
善董莊	一	二六	李阿巒	一〇〇
北龐莊	一	二七	徐開俊	一〇〇
水城屯	一	一九	董蘊玉 李連魁	二一五
于莊	一	一九	周碧海	七〇
景龐莊	一	三五	牛昌慶	一三〇
溫莊	一	三五	溫廣源	一〇〇
劉芳莊	一	二二	葉子昭	一〇〇
吉莊	一	四四	陳汝清	一〇〇
短丁莊	一	二〇	高保蔭	一〇〇
周家樓	一	三〇	齊有蓂	八〇
高莊	一	三〇	張秀山	一六〇
大屯	一	二六	杜清河	七〇
官莊	一	三〇	趙惠泉	八〇
龐維莊	一	二〇	李阿岷	七〇
王里長屯	一	三二	陳良瑄	一四〇
陳官營	一	三五	盧升殿 魏玉琛	一二〇
盧莊	一	四五	王慶瑞	一三〇

濟南文雅齋承印

| | | |

呂橋	一	二二	馮清甫	七〇	三十里房瓦	一	三六	井馮于莊	一	二〇	許劉莊	一	二五	大張官營	一	二五	李官營	一	二五
秦薛王劉莊	一	三〇	朱士鰲	九〇	左橋	一	三五	劉寨子	一	二七	賈莊	一	三一	劉張莊	一	二二	于林	一	二〇
魏灣	一	三五	梁慶榮	一四〇	李俊臣	一三〇	張延齡	一三〇	張立仁	一三〇	曹家典	一三〇	權智堂	一二〇	權鴻猷	一三〇	張安之	一二〇	王連吉	一三〇
田莊	一	三二	南清如	一〇〇													趙立眞	一〇〇	
由馬莊	一	三八	史愷臣	一四〇													李振東	一〇〇	
丁馬莊	一	一一	苗秀實	一二〇															
李圈	一	三六	李恩榮	一四〇															
大薛樓	一	三四	耿登仕	一三〇															
施莊	一	二八	邵金龍	一一〇															
孔集	一	三一	譚本貴	一二〇															

小陳寨子	一	二八	
郝馬莊	一	三〇	
十里井	一	三〇	
相莊	一	二四	
呂莊	一	二〇	
魏莊	一	二三	
王杜莊	一	一九	
趙圈	一	三四	
彭寨子	一	一八	
大張莊	一	二〇	
杜溝	一	二〇	
王藥包莊	一	一七	
聶園	一	三〇	
復盛廖莊	一	二一	

陳克慶	一〇〇		
阮慶僑	一二〇		
李三泰	一一〇		
范朝陽	一〇〇		
李希言	九〇		
解鳳申	一〇〇		
王振玉	三〇		
賀子嶠	一二〇		
王孟誠	九〇		
張蘭春	一〇〇		
劉昭實	一〇〇		
王化南	九〇		
楊天池	九〇		
解秀芳	一〇〇		

二　完全小學

城區小學　清光緒三十一年知縣王毓菁與紳董金毓珍等籌商就書院舊址成立高等小學堂以孔昭謂爲監督並附設師範傳習所以儲師資當時監督一人教習二人招甲班生一班二十餘人三十二年監督改稱堂長由王祐昌繼任教習仍二人是年春添招乙班二十人三十三年春又招丙班二十人堂長爲劉清如三十四年秋堂長爲房金錡招丁班生三十餘人民國元年改爲縣立高等小學校以于鏡湖爲校長是年附設乙種實業學校並招新生一班三十人次年李成之爲校長教員四人年終呂樹藩爲校長學生三班教員四人民國七年實業學校獨立改爲職業學校李延熙爲職業學校校長十一年本校改爲縣立小學校至十七年本校改組合併城內女子初級小學國民初級小學職業學校等更名爲縣立第一小學學生編爲九級高級四班初級一班幼稚園一班校長下設教務主任訓育主任事務員各一人教員十四人當時校長由李毓珽担任以後劉錫鑑李國華張友春胥可舉等相繼爲校長十九年下學期李毓珽復長本校二十一年曲友德爲校長二十二年改爲縣立城區小學以楊春曦爲校長二十三年以呂樹森爲校長組織益臻完備教職員十三人學生約二百八十餘人全年經費四千六百三十二元二十五年八月以呂清楷爲校長

濟南文雅齋承印

康莊小學　向稱第二小學民國元年由村中紳董劉昌佔提倡成立以劉榮光爲校長十三年又以劉世範爲校長十七年下學期改爲縣立第二小學以王蘭芝爲校長十八年文玉振繼爲校長二十年王蘭芝復任辭職後遂委呂樹芝爲校長現有教職員十人學生二百四十餘人分爲七班高級三班初級三班幼稚園一班全年經費三千五百九十三元二十五年一月以杜清潤爲校長

麻佛寺小學　民國八年由該村熱心公益之張金銳張金鍔張彥升張壽春等創辦當時張金銳借予宅房一所爲學校臨時基礎以張金鍔爲名譽校長担任籌款社交等事宜聘請柴夢筆爲主任担任內部教學事宜招生高級二班初級一班人數約一百餘人呈報立案初定名爲倉上區立兩等小學校經費除由縣補助一部分外概歸校董等設法籌措十五年改爲第三區立完全小學十七年由張彥升提倡於村內購置校址將該村西門外佛寺拆毀以所有材料改建校舍同時擴充班次改爲縣立第三小學委李光澤爲校長十九年校長由呂清楷接充旋委盛福堯爲校長二十年以郭金屏爲校長二十二年奉令改爲縣立麻佛寺小學以劉安城爲校長職員八人學生一百七十餘人分爲高級三班初級二班幼稚園一班二十三年以本區爲鄉村教育實驗區建區由第五科呈准撥本縣教育預備費四千餘元作爲實驗區建

濟南文雅齋承印

築費勘定西門外佛寺舊址爲校址本校亦改稱鄉村教育實驗區麻佛寺小學全年經費三千零七十六元二十五年七月實驗區名稱奉令取消

金郝莊小學　本村金毓瑄金光灼等熱心教育聘請呂清珂爲校長於民國八年三月辦理立案成立兩等小學暫借金光灼房舍一處爲校舍招生高初兩級各一班九年又添招高級一班十年添招女子初級一班十三年改爲完全小學後因經費不充女子初級班旋招旋廢至十九年復招女子初級一班下學期改稱縣立第五小學學生共計高初兩級各二班二十三年又改爲金郝莊小學以溫蓮舟爲校長與本村金堯階金幹臣等多人會商募集巨欵五千餘元於村之西門裏購置校址七畝餘並拆毀北門外之清涼寺以其原料建築校舍爲將來發展之基礎全年經費二千二百三十一元二十四年八月以杜清潤爲校長次年一月以呂樹芝爲校長

濟南文雅齋承印

趙官營小學　本校自民國十三年成立初由楊之翰張藝林隨萬箱等呈請學欵一千四百吊募集捐欵兩千餘吊作爲開辦費假趙官營佛寺爲校址創設完全小學一處定名爲縣立第五區區立小學以楊之翰爲名譽校長張藝林隨萬箱爲校董聘教務主任一人教員二人招生高級初級各一班共六十名十八年又擴充校舍增加班次十九年改爲縣立第四小學並委主任劉錫

鑑爲校長同時添招初級一班連同前有初級一班高級兩班共設四班二十三年上學期改爲趙官營小學委楊春曦爲校長高級教員三人初級教員二人學生四班共計一百三十人全年經費二千二百三十一元

新集小學　該校於民國二十三年秋季成立假本村團局舊址爲校舍呈准立案委郭守信爲校長招生一百七十三人分作高初兩級共計四班成立時期雖未久規模已爲粗具全年經費定爲一千八百元內除每年由縣欵補助七百五十元外餘歸地方自行籌辦二十五年八月以劉錫鑑爲校長

三　單級教員養成分所

清平縣志　教育　學校教育

清南文雅齋承印

民國元年主管教育者首感小學師資之缺於省會設單級教員養成總所以後逐漸推廣令各縣成立分所並委總所畢業學員廖恩周爲本縣分所所長奉令之後假文廟爲所址招生一班四十人定爲六個月畢業二年春以李點奎爲所長招生第二班至民國三年奉令改爲師範講習所學生一年畢業以資深造以後旋停旋復至民國八年以王蓮溪爲所長九年停辦十二年重行恢復以侯樹勳爲所長所址移於縣議會舊址十七年北伐成功後厲行黨化教育所址復遷於城隍廟而魏毓桂李成之柴夢筆相繼爲所長招生兩班二十年因與臨清夏津館陶邱縣冠縣等五縣在臨清聯立鄉師一處每年本縣攤撥經費三千七百五十

元學生以四十六名爲定額以前所招學生轉入該學肄業本所因以停辦

四　職業學校

本縣向無職業學校之設惟民國元年曾於縣立高等小學內附設乙種實業學校一處招生一班三十人七年脫離高等小學改爲職業學校以李延熙爲校長十六年以許金陵爲校長十七年復合併於縣立第一小學

濟南文雅齋承印

社會教育

社會教育原以補學校教育所不及民國成立本縣爲開通民智計於勸學所附設講演會以李煥奎爲主任假本城西街民宅爲會址嗣又添置書報設閱報所以李維清司講演馬澄海管書報十三年委薛惠熙爲講演所所長兼圖書館館長始與勸學所分離十七年後又設講演分所於康莊李永生溫蓮舟等爲講員李國華馮遂生等管圖書館事宜至二十年講演圖書兩部復行合併組織始定名爲民衆教育館以城內團防總局之一部爲館址委劉景德爲館長二十一年委舒可亭爲館長二十二年委張淑

綱爲館長下設館員三人置講演閱覽健康教學四部各部主任由館長及館員分担他如游藝出版等部均因經費不充未能設立茲將已設四部情形分述如下

一講演部　講演方式分普通化裝巡迴三項普通講演又分固定臨時兩種固定講演每值五十集期於本館講場舉行每星期二五於看守所舉行臨時講演無定期化裝講演定爲每月一次巡迴講演每兩週一次

二閱覽部　計分四項如後

甲　閱覽室　有普通閱覽室兒童閱覽室二種普通閱覽購備大宗書籍定期刊物雜志挂圖以供各界成人瀏覽參考借

閱兒童閱覽設置未久除習見兒童讀物外尙無其他設備

乙　閱報所　按區分設第一區設於本館講場第二區設於康莊小學第三區設於麻佛寺小學第四區設於趙官營小學第五區設於金郝莊小學現正計畫於呂廟李窪兩村設民衆法係於每月終了時將甲所書籍送於乙所乙所書籍送於丙所依次轉送俟轉送一週再換新書現因書籍無多特先於康莊麻佛寺趙官營金郝莊等四縣立小學試辦並計畫於呂廟莊村爲中心分設大宗書籍供衆借閱每月更換一次更換辦

丙　巡廻文庫　按全縣五自治區分爲五段再以每段適中

一設於李窪皆創設於本年三月經費由本館發給附設者係由各小學代辦本館僅發補助費及教員津貼專設附設悉於農閒

濟南文雅齋承印

李窪兩專設民校增設

丁　保管古物　本館現存古物計有銅佛四座古鐘三個內

一傳係唐鐘確否未能証明

三健康部　本部因爲經費所限於衛生防疫等運動多未設置惟設民衆體育場一所場位於本城中心面積約五畝內設徑賽道欄阻沙地及各種球場以及鞦韆雙槓木馬浪橋等運動器械運動人數學生爲多軍政次之農商又次之

四教學部　民衆學校計分專設附設兩種專設者一設於呂廟

時期舉辦四個月畢業自二十二年七月至二十四年六月附設民衆學校統計招學生一百一十一班畢業者達三千零一十四人專設民衆學校兩處每處同時招生兩班每班三十人

此外臨時活動事項又有造林運動於植樹節張貼標語會同第四科召開市民大會並一方編印宣傳品散給農友一方用巡迴講演方式於城鄉各處闡揚林木栽培及保護等方法鞭子比賽會於二十三年三月在本館舉行衛生運動則於每年春季舉行並會同各機關召開清潔運動大會一方編印宣傳品一方用巡廻講演法而施種牛痘亦同時舉行講演競賽會於二十四年四月在縣立小學舉行國術比賽會亦曾同時舉行童子軍訓練則先於城區小學組織之

濟南文雅齋承印

二十四年省府爲普及教育計通令各縣添辦短期義務小學本縣奉令後於是年十一月按學區規劃成立三十七處其組織辦法以及員薪之支配課程之標準均照省令辦理茲列其名稱地址表如下

短期義務小學一覽表　二十五年六月

區別	短期小學之次第	所在地點	備註
第一區	第一短期小學	辛莊	各學均於二十四年十一月成立
同	第二短期小學	張廟	
同	第三短期小學	大官屯	

同	第四短期小學
同	第五短期小學
同	第六短期小學
同	第七短期小學
第二區	第八短期小學
同	第九短期小學
同	第十短期小學
同	第十一短期小學
同	第十二短期小學
同	第十三短期小學
同	第十四短期小學
同	第十五短期小學
第三區	第十六短期小學
同	第十七短期小學
同	第十八短期小學
同	第十九短期小學
同	第二十短期小學
同	第二十一短期小學
第四區	第二十二短期小學
同	第二十三短期小學

劉海子	
皮莊	
史莊	
丁堤口	
李寨	
金爐店	
夏莊	
東孫莊	
李窪	
後大丁莊	
大郝莊	
李承差莊	
松林	
宋莊	
十八里村	
作述店	
胡里莊	
鶉鴿李莊	
溫賈莊	
天宮廟	

濟南文雅齋承印

同	第二十四短期小學	梅井	
同	第二十五短期小學	萬里長屯	
同	第二十六短期小學	康盛莊	
同	第二十七短期小學	六里長屯	
同	第二十八短期小學	牛莊	
同	第二十九短期小學	戴灣	
第五區	第三十短期小學	陳官營	
同	第三十一短期小學	于莊	
同	第三十二短期小學	姜莊	
同	第三十三短期小學	大張官營	
同	第三十四短期小學	魏灣	
同	第三十五短期小學	馮莊	
同	第三十六短期小學	由馬莊	
同	第三十七短期小學	侯寨子	

附記 以上三十七處外尚有第二區尚官營村立短期小學一處於二十四年十二月成立

濟南文雅齋承印

實業篇

實業爲生產之母國計民生所關甚鉅吾國在昔勸農課桑諸大政往往徒託空言殊少實效以致百業彫敝供不給求民國以來國立專部縣派專員實業一科遂爲地方當務之急清平僻處魯西風氣閉塞經二十年之經營利導各種實業亦規模粗具蔚然改觀矣志實業凡目六

物產

農業

工藝 附民生工廠

商業 附度量衡檢定所

集市

林業

合作社 美棉產銷聯合社

濟南文雅齋承印

實業志一

物產

縣境多平原無山澤故礦產水產均屬寥寥出產較著者惟動植物及人造品數種而已茲分記之

獸屬　家畜有牛　馬　驢　騾驢馬交合所生　犬有獵犬狼狗哈叭狗等種類　羊有山羊綿羊之別皮可製裘春夏所剪之毛爲毛織品之原料　猪　貓　家兎黑白兩種皮可製衣　等野獸之大者有獾土人煉其油療湯火傷甚效　狃一名草狐　山狸俗名野貓皮可製裘　等其小者爲刺猬毛硬似針貽害塲圃　黃鼬一名黃鼠狼尾可製毛筆西人製爲衣飾佳者價甚昂　倉鼠　錦鼠俗名大眼賊土人畜之教以舞劇頗馴　地獺俗名地拍爪牙甚利行土中爲農田之害　等

禽屬　家中則有鷄　鴨　鵝　鴿　燕春來秋去棲屋梁間　雀一名瓦雀宿檐下　等林間則有鴉　鵲　戴勝俗名沙鴝食蝗虫頗益農田　鶼鶼鷹類　啄木鳥專食木虫有利林業　等田野則有鵪鶉雄者善鬥土人多畜之　紅項俗名墊坑善鳴佳者值十數元　溜雀秋秒最多　等水際有鷗　鷺　鳧　雁　水鴨　水鷄等至於鷙鳥類之鷹　鵰畜之以備圍獵　鳴禽類之畫眉　百齡　鸚鵡　鴝鵒等土人雖多畜者然皆來自遠方非土產矣

蟲屬　種類至繁惟作繭之蠶釀蜜之蜂前數年間境內育蜂場計十餘處　最爲有益次者則蝦蟆俗名疥蛤蟆　壁虎　忽律形似守宮生田野　蜘蛛等均吞噬害蟲餘如鳴蟬　蟋蟀　蜻蜓　蝴蝶等尚無大害若爬蟲之蛇無毒惟風蛇一種生田間行甚速狀特獰惡　螫蟲之蝎毒在尾部土人取爲藥品　以及土鱉　螻蛄　蜣螂　蚰蜒等皆屬有害於人至於蝗蝻　毛蟲蠶食田禾　蒼蠅

濟南文雅齋承印

傳播病菌等則爲害最烈矣餘不備載

以上屬於動物者

農產屬　產量最豐者惟棉花（棉田佔全部土地十分之七每年出口約籽花五千萬觔）外則小麥（康莊以東出產較多）玉米（俗名稭子）穀子（種類甚多成熟之期亦遲早不同）蕎麥　蔓芋　黍稷　高粱（紅白兩種兼可釀酒）等均屬食品黑豆　黃豆　芝蔴　花生等爲製油所需菉豆　豇豆　小豆等爲澱粉原料此皆境內農產之較著者至種苜蓿以供牧畜種靛草以造顏料種煙葉以製烟絲則零星無幾矣

木材屬　有松　柏　榆　楊（加拿大白楊一種近多種者發育頗速惟木紋較疏）槐　柳　桐　椿　杜　楸等皆屬大木鉅材爲棟梁器具所需若綿柳柘桑　荊　棘等則荒場廢圃所在叢生僅可供編造及柴薪之用

果食屬　有桃（種類頗多晚熟者佳）梨（有鴨梨及雪梨等名稱）李（紅白異色酸甜殊味）葡萄（兼可釀酒）桑椹（結椹甚甘惟葉可飼蠶）杏（種類不一亦可食）石榴

蔬屬　有葱　蒜　韮　芥　菘俗名黃芽菜熟於秋末　茄紫白兩種　菠經冬不萎　芹

苔食其花味尤肥美　芫荽一名香菜　萵苣　萊菔　甘蘆　批蘭　胡蘿蔔

以上五種兼製醬菜　白山藥　芸豆角　莙薘菜　黃花菜一名金針等

藥屬　有香附　杏仁　車前　棗仁　山藥　茴香　薄荷

牽牛即黑白丑　栝蔞　枸杞　地骨皮　霜桑葉　菟絲子　蒲公英

薏苡仁　蓖麻子等

花屬　木質者有海棠　丁香白者甚香其實入藥品　玫瑰用以釀酒　馬纓一名絨花

紫荊　木槿其花可食　籐蘿　月季　薔薇　迎春開於春初　夾竹桃一名洋桃

等草本者有金萱　鳳仙俗名指甲桃　蜀錦　繡珠　夜合　女蘿

百合　蓮花生水中根部即藕實亦可食　菊花　玉簪　紅蓼　雞冠　剪秋

羅　秋海棠等

草屬　繁不勝載

以上屬於植物者

水產類

境內無湖泊水利雖有河渠均無來源亦等於行潦止水其涸立待所產者惟蘆　葦　蒲　荻及兩棲類之田鷄而已

人造品

一薰棗　每屆棗熟之際土人取其實用木屑薰製數次名曰黑棗銷路頗暢

一五香菜　城西各村每至秋季取莙薘之大者浸鹽水中經年

濟南文雅齋承印

取出再用椒茴等香料製成之運銷於青島上海各埠爲境內出口大宗

一玉露粉　即天花粉縣西北境與臨淸接壤各村居民掘取栝蔞之根研製成粉爲藥類中地道特產行銷甚遠

前述動植物產依照禽經及南州草木狀之例說明其狀態並詳注其用途及銷路以爲工商各業之借鏡

濟南文雅齋承印

實業志二

農業

清平地處平原陌阡交錯爲天然農產區域其人民亦服田力穡沿爲風氣農業成績濟西稱最惟境內水源涸竭自民九以降雨澤愆期比歲歉收農民又拘墟舊法不知改進加以軍興之際地方多事田畝捐輸既有加無已生活程度又日趨高尙收穫少而虛耗多於是農村經濟比比破產矣

農民之區別

一曰自耕農（自種其田之謂）一曰佃農（種他人之田而分其收成可得十分之三）一曰租農（納租價於田主每畝年納三元以上）一曰傭農（即僱工長工以年計可得四五十元短工以日計三角或四角不等）一曰地主（或招佃或出租有田而不任耕作者）查境內民俗習於勤勞地主絕少以自耕農爲最多所謂租農則西北邊區恒有之至佃農傭農在富庶各村尤佔多數也

農民與田地之分配

境內可耕之地計七千頃而全縣人口計十八萬有奇除婦女老幼軍人學子及其他業外所謂勞農不過三萬餘人以全境之田計人分配之每人可得四畝若以勞農計之則每人所擔任在二十畝以上以區區之勞農種全部之土地則地利不盡養全民之生活則人力亦窮此亦民生主義之一大問題也惟據最近調查四境農民貧富階級無甚懸殊其富有連阡者固屬無幾而貧無

濟南文雅齋承印

立錐者亦所僅見邑無游民斯地無荒廢洵地方之良俗也

農產之收量

農產種類既詳述於物產矣其收量之厚薄年有不同亦地各殊科茲以良田豐年計之表明於下

農產收量表

種類	產量	價值	餘穫
中棉	百斤	一元	花柴可供燃料
美棉	百斤	二一元	花柴可供燃料
小麥	二百斤	九一元以上	稭可飼牛
穀子	二一百斤	八元	每畝可收黃草三百斤專飼牛馬
玉米	二百五十斤	七元	稭可燃燒
高粱	二百五十斤	六一元以上	秫稭收量頗豐除燃燒外兼供補屋編箔之用
黑黃豆	百五十斤	五一元以上	稭可燃燒兼供牧畜
花生	三百斤以上	十元	其秧專飼牛羊
蓣芋	千斤以上	七元	其秧專飼牛羊

濟南文雅齋承印

右表所列收量以每畝計價值以市價計除花生蓣芋外統計全縣每年所收籽花約五千萬斤各種粮食約四百萬斤僅足供本境生活殊少贏裕

農田之類別與價值

境內農田地質不同其價亦因之各異列表如下

田價表

類別	面積所在	土宜	價值
沙質壤土	佔全部土地百分之五十五	城西北及東鄉	中美棉皆宜	四十元或五十元
埴質壤土	百分之三十五	城西及西南鄉	宜美棉及小麥	略同
沙田	百分之七	負郭各村及石槽郝莊一帶	麥及花生	二三元或十餘元
鹹地	百分之三	水城屯溫莊孫伍營一帶	種樹栽荆	三四元不等

右表所列地價以畝計算係普通價率惟年時有豐歉斯價值有漲落若在富饒之村則價較昂在貧瘠之鄉則價較低未可一例論也

勞農之生活

清平縣志

實業　農業

本縣民俗儉約相尚勞動之家自奉尤薄其衣則疏布食則粗糲居則茅舍行則徒步視察各鄉比比皆然惟城西各村界接臨清爲侈俗所漸染其生活程度較高於東部

農時

農事工作約分四期春初則耕地糞田耙地此爲第一期自春入夏至處暑以前則播種開苗鋤麥耘田剪花心等爲第二期秋成以後則拾花刈禾種麥軋場爲第三期冬季耕田爲第四期一年之內惟冬至後月餘爲農民休息時間

農器

農之工具曰犁用以耕地曰耬用以播種曰鋤用以治苗曰鐮曰

濟南文雅齋承印

鑼用以穫刈至木鍬竹帚及碌碡等皆塲圃所需

農市

農忙之際農村工市所在多有其人於每日極早麕集村外道旁攜帶應用鋤鐮以待僱用其工資日有低昂由勞資兩方於趁市時協定之

濟南文雅齋承印

實業志三

工藝

自科學勃興各縣工藝無不盡力提倡日有進步惟清平工業著著落伍相形之下未免見絀姑就縣境所有梗概述之

全縣工業一覽表

一木工　建造屋宇製造器具兼擅油漆等技

一陶工　境有磚窯二十處瓦缶窯一處

一泥瓦工　專任修築

一竹工　編製筐籃簾蓆等其工人多來自臨清

一革工　僅能製皮鞭皮繩等其他皮件均購自異地

一染工　漂染布疋惟泥用舊法未知改進

一軋花工　境內有軋車千餘專特人力無發動機

一榨花工　各大花店皆置榨機兼營此業

一紡織　多用土法鮮用新式機者故出品甚少

一縫級　即成衣店城內及各市鎮多兼造軍服

一紙札　用紙製作人物樓閣等形即古之芻靈業此者恆兼糊

裱

一食品　境內飯館多失飪惟新集胡里莊所造之茶食頗優美

一首飾　多係銀質專備粧奩之需近日婦女剪髮此輩漸失業

一印刷　縣內僅石印機一部並無鉛印及銅版珂羅版

濟南文雅齋承印

一粉坊　用菉豆造粉所製粉皮粉條頗精美鄉村間多業此

一糖坊　用黍米麥芽製造飴糖所製氣糖茗糖瓜糖藕頗精美城東各村莊於農暇之際多業此

一貢面　西北各鄉所出之品精細潔白爲魯西各縣之冠

上列各項均本縣工業之較著者規模狹小無可諱言其餘則補鍋縛帚等零星手藝不足以言工業矣

家庭工藝

碱地各村編荆作囤沙地居民多製柳爲筐籃等件低濕之區其人恒造蘆蓆簾麻繩等分銷各市皆堪爲農村副業惟紡棉織布最爲普遍當民國以前四境之內機聲軋軋比戶皆然所織之此者落落如晨星已

民生工廠

縣立民生工廠在大寺內成立於民國二十一年四月初名貧民工廠嗣改今稱有新式木織機一部鐵機五架織工十五人每月出品約一百五十疋分銷於城鄉及各布店惟限於經濟發展尚有待也

濟南文雅齋承印

實業志四

商業

自李唐之季河北稱戈五代逐鹿戰征雲擾清平一帶淪爲用武之地嗣是而後迭經兵燹荒沙瓦礫滿目蒼涼而又交通不利風氣榛狉商業之不振有由來已至海通以來外洋經濟侵入內地吾國人士漸知趨重商業借資補苴惟地處窮僻既無雄厚之資本民俗渙散復乏合作之精神經數十年之提倡整頓地方商業始略具雛形謹志其概況如左

商會

會址在城內西街成立於民國元年十二月因本縣商家散處四鎭城內無多故創組之際規模甚狹僅由商界公推會長一人職員兩三人担任會務民國以來數經改組而因陋就簡終無起色二十三年因手續不合奉省令改選遵卽依照定章次第籌備各業公會亦呈准黨部指導正在組織中

商業之項別

全境各商業數目簡表

項別	數目	項別	數目
棉業	三十一家	錢業	四家
木業	五家	藥業	十八家
粮業	十家	鐵貨業	十家

濟南文雅齋承印

| | | |

豆餅　銷本境西鄉及鄰封各縣

牛皮　產品無多大半銷於臨淸

羊毛　多由臨商收買轉運天津

瓜果　西鄉產品多由臨淸衛河裝船運津售銷

花生米　銷於濟南

豆油　由臨淸衛河裝船運銷於天津

外貨之來源

鹽　由濼口裝車運至分發各集市分店推銷

雜貨　來自濟南

砟炭　由臨淸運至本境銷數甚鉅

藥材　中國生藥來自忻州西藥多購自濟南

竹貨　來自臨淸

牛馬　牛之大者來自河南馬之佳者販於塞北

洋廣貨　均由濟南運來

煤油洋燭　大部運自濟南西鄉各市鎭多由臨淸販運

洋紗洋布　爲本境最大銷項鄉間日貨尤爲充斥每年統計幾

五十萬元強半來自濟南

紙烟　銷耗甚鉅西鄉販自臨淸中區及東部均銷濟南貨

茶葉　城西一帶皆向臨淸販貨餘則濟南出品

綢緞　均由濟南運來

濟南文雅齋承印

石灰　西灰來自臨清東灰來自禹城長清齊河等處

貨價

貨價之升降今昔懸殊民國二十年來所差之數出人意表茲於出入口各貨中各提出兩大宗列表比較之餘可類推

二十年來貨價漲落比較表

中外貨品	民初價值	現在價值	漲落比較
出口貨 棉花	籽花每百斤價五元	十一元	漲兩倍以上
出口貨 小麥	每倉石價一兩四錢准洋兩元一角	九元以上	三倍以上
舶來品 洋布	每尺值京錢一百文	一角五分	
舶來品 洋油	每桶值京錢三千文	四元四角	

當民國初元外貨無多物價低廉農村經濟尚堪維持自幣制變更銀價物價兩俱騰驤影響民生殊非淺鮮二十年來內戰紛紜百業墮落外貨勢力乘機侵入吾國工商各業遂一蹶不振矣綜計上列各項土產滯銷了無生氣而外洋各貨則突飛猛進咄咄逼人破產之禍各地同轍非獨一邑然也即就清平一縣論之每年所銷土產收入不過五百萬元其虛耗於外貨者半數而強而全部人民生活實仰給於所餘之區區在中收之年已屬供不給求一遇荒歉其何能支筆述及此不禁悚然

度量衡檢定所

濟南文雅齋承印

本縣度量衡檢定所成立於民國二十年向屬於實業廳爲地方獨立機關至二十二年裁撤歸縣府第四科接辦所有檢定事宜由工商技術員担任查縣境城鄉各區向日所用之度量衡參差不齊漫無標準自檢定後始漸趨劃一矣

合作社指導所

該所設指導員助理員各一人於民國二十二年三月奉廳令成立至二十三年實業廳裁撤該所事務亦歸併第四科負責辦理今繼續組成者有信用合作社三處一在城內一在李莊一在東倉莊股東雖屬無多而精神尚能團結未始非指導之效也

美棉產銷有限聯合社

社址在康莊成立於二十四年四月專爲提倡美種整頓棉業而設其貸款辦法農民每種棉一畝貸洋四元分兩期歸償計八釐生息以所收之棉花作抵放款及收款均由各鄉分社負責辦理

按合作社指導員與度量衡檢定所均屬實業範圍其性質任務與農工商業關係尤爲密切故附於商業之後

濟南文雅齋承印

實業志五

集市

城內居商無多鄉村貿易端賴集市古所謂日中而市交易而退者其嚆矢也查城鄉集市均以五日爲期其較大者百貨雲集竟日不散亦商業之一助也

全縣集市表

所在	集期	商市概況
城集	五十	蔬菜花生特別暢銷
吳坊	一六	粮米蔬菜
康王莊	四九	牛驢花粮
新集	三八	牛驢花糧竟日成市營業之盛甲於全區
松林	三八	牛驢花糧蔬果等市均甚發達
胡里莊	五十	棉糧雜貨交易特盛惟近年以來牛驢市停頓
魏灣	一六	花糧牛馬
張家廟	四九	花糧
倉上集	一六	花糧雜貨
王家集	二七	花糧
蕭家寨	一六	糧市
興安集	二七	糧市
石家集	五十	牛驢花糧爲昔日大市今稍衰

濟南文雅齋承印

作述店	三	八	棉市較大
戴家灣	二	七	豆餅推銷極盛
大丁莊	四	九	爲本境最大棉市八九月間每集銷數千包

右列集市凡十有六除城集不計外鄉區之集以康莊新集松林胡里莊魏家灣爲最大倉上吳坊戴灣石集次之大丁莊售銷棉花爲全境之冠其餘小集姑不具載

濟南文雅齋承印

實業志六

林業

本縣造林成績在魯西各縣中卓然稱最縣立之苗圃林場面積七百餘畝大小樹株三十餘萬汽車路旁所植亦特別暢茂村墟之間無不林木森森濃陰夾道蓋地多沙質較易發育然亦當事者提倡之力也

苗圃

第一苗圃在城內東北隅面積三十四畝成立於民國九年其地南部多瓦礫東北沙與城齊內有水車井一眼泉源頗旺育有加拿大白楊五萬七千株側柏八萬株帚樹一萬二百株側柏四千二百株楸樹四千株馬尾松一萬二千株合歡木一萬株青桐二萬二千株以上各種苗木均係一二年生所育槐楊幼苗亦極茂盛

第二苗圃在城南孫梁莊計地三十五畝成立於民國十五年內有工人住室兩間水車井兩眼育白楊三萬五千株槐五千株合歡木七千株榆樹一萬餘株

統計兩圃所出樹苗每年約五萬株

林場

中山紀念林在城東北里許面積十二畝民國十八年造成共有槐楊等樹三百八十株大者盈握

第一林場在東門外計地四十八畝民國元年造成有楊柳槐榆

濟南文雅齋承印

三千餘株大者高六丈胸部直徑八九寸不等小者高二三丈直徑三四寸不等夏日過此萬木參天綠陰滿地如入清涼世界誠佳景也

第二林場在城西北孫莊距城三里許面積五百餘畝民國二十年開始營造計栽楊槐等樹六萬餘株生機頗茂十年以後風烟蔚起洵地方之絕大生產也

按城垣附近四面皆沙邱陵陂陀五穀不生每値風起則塵沙蔽日空氣枯燥令人不可復耐自負郭林場次第成立土質氣候爲之一變向昔不毛之地今日悉成沃壤造林之效於此可見

濟南文雅齋承印

交通篇

交通爲社會所需求國家之要政關係於文化風俗者尤爲密切惟縣境地處偏僻電報不通河運既停舟楫亦無省有汽車僅經過邊境內部所行駛者不過牛馬車而已而鄉村道路多低下且窄車不得旋如行深溝中道旁高原壁立如削一遇陰雨覆轍相尋行旅爲之斷絕此交通之大阻也茲列爲專篇略述梗概以俟修治焉志交通凡目五

道路

津梁 附墩堡

河運

郵傳 電話 郵政 驛站

舟車

濟南文雅齋承印

交通志一

道路

道路之區別曰省道曰縣道曰鎮道曰村道自本縣設有專員對於各項道路每月造册彙報茲據二十三年調查所得列表於左

汽車路表

路名	修築年月	高度	寬度	長度	經過村鎮
禹聊省道	民國十年十月	上道一公尺下〇.五公尺	上六四公尺下	九里	茅庄丁岡罐頭
德臨省道 同		一公尺		六公尺	十二里 馬張松林孟店
利菏省道支路	十七年十二月	一公尺		六公尺	八里 遙庄孔集
清高縣道	二十年十月	〇.五公尺		六公尺	十三里 許庄小屯韓庄張廟
清夏縣道	二十二年十月	〇.五公尺		同	二十五里 杜橋辛集
清臨縣道 同		〇.五公尺		同	六十五里 皮庄康庄胡里庄
康魏鎮道 同		〇.五公尺		同	二十五里 六里長屯由馬庄

上列各道均已完成沿路各村隨時修治惟省道之經過縣境者已有汽車行駛縣鎮各道尚無

鎮道

康庄鎮道 以本鎮爲起點南行至魏灣西行至胡里庄西北至松林其間距離各計二十五里北至倉上十五里東至張廟四十里東北至辛集十八里西北至王集二十里西南至劉垓子鎮三十里東南至吳坊十五里

濟南文雅齋承印

魏灣鎭道　由本鎭東北至辛集四十三里西北至松林六十里
西北至胡里莊四十五里西至劉垓子鎭二十五里
王集鎭道　由王集西南至胡里莊八里東北至松林十二里東
北至倉上鎭十里東至辛集三十五里
胡里莊鎭道　由本鎭南至劉垓子二十二里東北至松林二十
三里
松林鎭道　正東至辛集計二十五里
辛集鎭道　東南至張廟三十里西南至魏灣四十三里
城區鎭道　東至張廟十里西南至魏灣三十五里北至辛集二
十五里西北至松林六十里西北至吳坊十五里西至劉垓鎭六
十五里

濟南文雅齋承印

按康莊一鎭居四境中心爲全縣富庶之區故該鎭道路四
通八達亦平坦易行
縣城與鄰封各縣交通之路東至高唐城三十里西至臨淸七十
里南至博平四十里西北至夏津四十五里西南至堂邑約可百
里

村道

據第四科道路表册所載全縣村道勘定爲二百三十里已修成
者凡二十村共長四十九里餘均未修惟因鄉村道路縱橫交錯
處處可通低下之區每遇大雨則路線屢變其起訖方向距離近

遠均無一定之標準故不具載

濟南文雅齋承印

交通志二

津梁

縣境河流有三曰運河曰馬頰河曰德王河縱橫延袤幾百餘里其所以利濟行人者惟橋梁與津渡茲分記之

橋梁

全縣橋梁一覽表

名稱	所在河流屬	建築形勢	創製年月
杜橋	杜窪東南馬頰河	用石柱支木覆土其上僅可通車	
丁橋	丁家堤口以西	略同	同
皮橋	皮莊東南即三元橋	用石砌成計五空高五公尺寬六公尺長二十四公尺	民國二十四年重修
姜橋	土山寺西南舊名牟家橋	同	清嘉慶元年重修
土橋	在土樓東	同	碌碡架木工程極簡
呂橋	呂橋莊前	同	石質高四公尺寬五公尺長二十四公尺共三空頗堅固
蘭橋	蘭橋莊東	同	寬度高度與呂橋同長二十二公尺共五空	清順治十三年重修
顏橋	顏莊東	德王河	橋小而固共三空寬高各三公尺長十三公尺	民國二十二年
普渡橋	皮莊西南	同	三空原料皆木石寬高各一丈長一丈五尺	民國二十三年
路橋	六里長屯東南	同	用磚修成高寬長度同上	

津渡

當運河未廢時代沿河各村多設渡口以便過客在境內者計有

代閘　代閘莊前　運河　石質高四公尺寬六公尺建造極工　清乾隆二十二年修

濟南文雅齋承印

六處一曰魏灣渡明天啓元年明經李秋生捐資創置一曰戴灣渡一曰李圈渡一曰三義渡係盧莊陳官營左右三村所設故名一曰趙圈渡一曰二十里堡渡自河流淤涸渡船皆廢兩岸居民又改築土壩或架支木橋車輛往來實利賴之

石橋及墩堡附

漕運時代沿河兩岸有石橋八東岸在趙官營戴家灣王家窯西岸在黃河口張官營李家口陳官營劉家口皆爲過往船隻牽挽之路此外尚有整台二俱在東岸一名丁家墩台一名戴灣墩台凡堡房七計東岸三座西岸四座攷其遺制均爲巡視橋梁護送行旅而設今雖蕩爲邱墟而當年遺跡猶有存者亦攷古者所不廢也故附記之

濟南文雅齋承印

交通志三

河運

馬頰德王兩河向無船行惟過境之會通河自元明至清季帆檣雲集飛輓如織實爲南北交通最盛時期今雖涸廢而回首勝概如在目前若不及時追述恐陳跡就湮傳聞益舛後之人徵文考獻亦何從而求之謹採舊志所載與聞見所及誌其概略以弭交通史之遺憾焉

考舊志粮船南起江淮北達通州其運米北行者謂之重運卸載南歸者謂之空運自二月至五月爲重運北行時期自五月至八月爲空運南返時期屆期由縣署派差儹催不許逗留於其入境出境之際必詳書其幫船數目及出入境之月日時刻造册彙報於巡撫布政司與其他長官以比較各幫出入之遲早而考其勤惰

濟南文雅齋承印

此間爲南省入京所必經粮船以外尚有過往官員及採辦貢輸各船均須歷詢其名姓任務詳察其解數符否護送至界並書其出境入境時日而馳報於上官至行旅商船停泊境內則沿河各墩堡例須梭巡守護以防意外

按各項船隻自魏灣入境每年過往不下萬艘夏秋之間尤爲繁盛清平八景所謂魏灣烟雨者正指此時想見風帆沙鳥景物夷猶洵足以縱情豁目非虛有其名者比也

交通志四

郵傳

古人置郵傳命已開郵政先聲歷代以來傳訊機關惟恃驛站司其事者古稱驛使元明則縣設驛丞羽書露布馬遞加緊無間晝夜惟民商信件傳遞綦難一遇兵革音問尤梗杜陵所謂鄉書抵萬金者非虛語也自前清末造世界交通吾國之電訊郵政依次設置其傳達消息日趨便捷至於今日無線電台徧布國中千里傳語如在一堂實覘科學之進步焉

郵政局

本縣郵務創始於前清光緒三十二年十一月初係郵寄代辦所至民國九年十二月二十九日始改升爲三等郵局直屬於山東郵政管理局因縣境遼闊事務日繁次第設置信櫃五處一在戴灣一在侯寨一在菜屯一在丁馬莊一在張廟此外尚有郵寄代辦所七處分設於康莊倉上新集松林王集魏灣胡里莊等集鎮所有信櫃及代辦所均直轄於本局以一事權而利進行

濟南文雅齋承印

電訊

縣境偏僻不設電報長途電話事務所始於民國二十年十二月爲主任徐之俊所創置附於縣政府第四科成立之初僅通電話於各機關及各區公所至二十三年增設商用電話數處鄰封各縣並可接線通話

據查全縣所有電桿共九百二十一根電線共八九五.九六公里計舊有線路共分七段曰城康段曰康金段曰康魏段曰康胡段曰康松段曰松管段因康莊爲縣境中心交通較繁今又議定擴增線路三段已呈廳核准正在籌備中

省立長途電話局在西門大街創設於民國二十年四月直轄於建設廳與長途汽車同爲省地方營業之一

無線電收音機爲傳達消息最靈敏之機械居民商店安裝者寥寥無幾惟縣政府縣黨部與民衆教育館長途電話局各置一部

附堡遞

堡遞爲前朝郵傳機關本縣額設驛馬三匹驢一頭城鄉之間設

濟南文雅齋承印

堡四堡司一人堡兵三人或一人不等

縣前堡自北遞二十五里至新興堡南遞十里至十里堡東遞十五里接高唐界

新興堡北遞二十里至總堡接夏津界西遞二十五里至倉上堡東遞十五里至三十里堡入高唐界

倉上堡自西遞二十五里至作述店堡接臨清界

十里堡自南遞十五里至飲馬堡入博平界

按堡遞之法廢弛久矣今日視之已成陳跡惟前代制度關係歷史未便盡聽湮沒故附於後以存掌故而備考証

交通志五

舟車

交通之工具惟舟與車當漕運時代船隻之往來境內者絡繹不絕實爲南北交通利器自運河淤淺陸路所行駛者僅數種車輛而已

船　馬頰及德王兩河均無源止水不能行舟其行駛於會通河者曰幫船曰漕船皆運粮所用人座船則官艙較大器具較備至前清末葉各種帆船此間絕跡矣

車　曰大車曰轎車皆用牛馬引之可以致遠轎車輕便人多乘之大車笨重兼以運貨

人力小車　中置一輪用以人力推之其式不同名亦不一鄉村貧農多用以裝運禾稼兼輸送其他貨物

四輪車　四輪無轅輻製造極簡單康莊以東多習用之爲境內特殊之車式惟車輪太小不適泥塗轍亦較窄與其他車轍多不能合一遇坎坷每致傾覆

自行車　即脚踏車境內所有約千輛以上殊稱便利

按汽車與摩陀車爲本縣所無上述各種皆今昔所習見者至傳達消息之電話桿線及無線電收音機已載郵傳目中茲不復贅

第三册正誤表

篇名	頁數	行數	字數	誤	正
党務	三	九	一五	藥	業

清平縣志

第四册

經濟 禮俗
防衛

Ex140.239
43
部二.5

經濟篇

舊志名爲食貨體例相沿由來已久自經濟學科日益發明始知其範圍甚廣所含意義亦甚精非食貨兩字所能賅括姑變更其名而歸納之志經濟凡目七

田賦
雜稅
捐租
官產
度支
鹽課 附硝磺
金融

濟南文雅齋承印

經濟志一

田賦

制度之沿革

田賦者毛土所供國家收入之大宗也自禹貢行納粟納米之制吾國田賦實濫觴於此商周因之有所謂力役之征粟米之征布帛之征而其法益詳唐楊炎師其意變爲租庸調法歷代以來雖迭有變更卒莫能出其範圍惟是沿襲既久易叢流弊五代之賦繁役重固不足道有宋之計丁徵稅亦殊殃民至明萬歷間定爲一條鞭法漸趨簡易清康熙初歸丁於粮有滋生人丁永不加賦之諭編審之制因之停止民稱便焉光緒初年因納銀不便始由

濟南文雅齋承印

御史奏准通飭各縣凡徵銀一兩折收制錢四千八百文漕米每石折徵錢十三千八百文於是易銀爲錢火耗添平之弊除而串票底錢之弊叢矣民國以降幣制變革制錢漸廢乃釐定新法銀每兩折徵洋兩元四角至四元米每石折徵洋六元從前陋規剔除殆盡此古今來田賦沿革之略史也

土地之等差

田賦之名稱曰丁銀曰漕米其稅率規定均以地畝爲標準因土地之等差而田賦亦與之低昂焉查本縣田地普通以營造尺二百四十弓爲畝百畝爲頃全縣共有田地八千餘頃其中類別曰大糧地曰籽粒地曰衛地境內所有大糧地七千一百一十六頃

五畝餘籽粒荒田等地共二百零二頃四十二畝衛地計五百六十二頃八十五畝統計全縣土地七千八百餘頃所納田賦大粮地銀米併徵籽粒衛地等僅徵銀而不徵米惟所徵銀額恆加於尋常一等此田賦與土地分配之大較也

徵收之則例

一本縣大糧地徵收表

丁銀數目表

地	數	派征名稱	每畝徵數	共	數
七一一六〇五畝二一九九		派征	〇·〇三二〇〇九七五六兩	二一四一七·五八五兩	
仝		人丁	〇·〇〇三三二五八四七一	二三一八·七四四	
總	計	加耗	〇·〇〇〇四〇六五九二	二八九·三三三	
			〇·〇三三七六二一六二一三	二四〇二五·六六一	

漕米數目表

地	數	每畝征數	共	數
七一一六〇五畝二一九九		〇·一〇五九八一二五二六斗	七五四一六·八二一斗	

二本縣籽粒地及荒田學田徵收表

地	別	地	數	每畝征數	共	數
民籽粒		八八九二·七一畝		〇·〇七一二九七八八兩	六三四·四二〇兩	
官籽粒		二八二一八·二〇		〇·〇六二三五八三三	一七六·三五三	
馬廠籽粒		六六〇·〇〇		〇·〇二七三五五一	一八·〇五四	

河灘籽粒	一六三五·九七	○·○四五	七三·六一九
荒田	六○五五·五五	○·○一五六○九五六	九二·八七○
學田	二○七·○○	○·○六五二	一三·四九六
總計	二○二七九·四三		一○○八·八一二

三本縣併徵德州臨清各衛地銀數表

德州衛地徵收表

地別	地數	每畝征數	共數
次地	一七三三五·五九 畝	○·○九二 兩	五○二·七三二 兩
下地	二九二一三·三六	○·○二四五五	七一七·一八八
租次地	一八·三○	○·○二一六	○·四七六
租下地	一八七·九九	○·○二一一	四·一三六
總計	四六七五五·二四		一二二四·五三七

臨清衛地徵收表

地別	地數	每畝征數	共數
屯地	二四五五·二一八 畝	○·○三四三八八 兩	八四·四三三 兩
免租地	三○五二·七二	○·○二六六一六	八一·二五一
軍地	四○二二·五五	○·○二一六七	一○七·四二六
總計	九五三○·五五		二七三·一一○

以上表列德衛地分爲四項臨衛地分爲三項其地之名稱各異其征收則例亦互有不同統計衛地所收銀數一千四百九

十四兩六錢四分七釐

本縣各種地土共八千餘頃而征收之法隨地各殊茲取其各項規章沿行至今者表列於右以備參攷焉

按衛地之設始於明初本縣屯衛計有七處屬德州者五屬臨清者二其丁銀亦向德州臨清分別完納至清光緒二十八年裁衛制所有土地納價歸民征收之權改屬本縣焉

又按明史英宗次子見濟封德王成化二年開府濟南山東各縣俱值莊田名曰德州籽粒其時完納丁銀僅及大粮五分之一境內之籽粒地散見各鄉至清始初劃爲民田改爲更名籽粒今因之而田賦之制則略加釐訂稍異於前矣

折徵之額數

每畝徵銀以三分三釐七毫六絲計每畝徵米以一升五合四勺計現行折合之法銀每兩折收四元米每石折收六元此與各縣略同者也至歷年實征之數則隨時隨地而各異其差茲就二十三年度實徵所得及折收之總額歷述於下

一大粮地丁銀實徵銀二萬三千九百四十八兩九錢六分六釐四元折合共洋九萬五千七百九十五元八角六分四釐

一大粮地漕米本年實徵七千四百一十三石六斗三升二合一勺六元折合計共洋四萬四千四百八十一元七角九分二釐一衛地銀本年實徵銀一千四百三十二兩八錢五分六釐四元

折合共洋五千六百九十九元一角七分二釐

清平縣志

經濟 田賦

五

濟南文雅齋承印

曩昔稅收機關各縣林立名目繁多更僕難數自奉令裁釐後各省所有之常關釐卡一舉廓清而增加其額於出場稅於是經濟大權日益集中地方收入黯無起色今日所餘者除營業印花煙酒數種外僅縣府帶征之區區雜稅而已茲誌其現狀如左

設局徵收之稅項

一營業稅　創行於民國十五年尋即停廢至二十年恢復其制其徵收辦法及稅率規定分資本營業兩項分派牌照資本額自千分之二至二十營業數自千分之一至十五二十二年查

濟南文雅齋承印

定納稅商戶因本縣商業衰落該局又值開辦伊始故收入無多

一印花稅　民國初年由縣署承領向商會及各區市鎮分別派銷至二十年設立專局負其責者仍沿攤派舊法而推進之每年收數增至七千餘元二十二年改歸郵局兼理征收比較殊遜於前

一煙酒稅　酒酤之權始於漢於稅之制創於清沿行至今稅率日增當民國之初於每百觔征洋一元三角酒每百觔一元四角自民國十六年第六區烟酒局設於臨清本縣分局歸其直轄後此稅率驟增於百觔征洋二元二角酒百觔徵洋五元六

角二十年釐訂稅費新章本縣之烟酒兩項歲收漸有常經矣上列各稅收機關雖設於本縣而性質均係省有與地方收入無關故詳其沿革而略其收數此外尚有貨物統稅捲烟特稅及煤油燃戶捐等局在民國十四五年間稅額擴增歲入比較均在四萬以上至二十年裁釐後此稅亦同時撤消矣

縣府代征之雜稅

一牙稅　清雍正四年釐定牙稅所有各縣牙帖布政司頒發例征銀八兩六錢民國以來仍由財廳頒帖惟每屆編審則帖費課程均須遞加其收入無定額本屆計收洋三千六百八十六元

一契稅　凡民間典賣田宅每價一兩例收稅銀三分其制創行於清雍正間沿行至今改爲百分之六財政廳所發契紙每張納費五角註册一角每年收數無定平均約計年在兩千元以上

一油榨稅　此稅之規定以所用機每日出油之量爲加減計分四等甲種稅征洋三十元乙種二十四元丙種十六元丁種十元其欵分四季交納境內業此者向無發動機之設置故所認之稅皆屬丙丁兩等二十三年度計收洋一千六百七十五元

一牲畜稅　計分兩等騾馬牛每頭徵洋一元驢每頭徵洋三角犢與駒折半編審之期以年爲限包商所認稅例須增加近年

以來因農業凋敝牛馬市日見蕭條於此稅推進影響殊多二
十三年度計收洋兩千六百元
一屠宰稅　編審以年爲度屆期由縣府招標標額與年遞增其
征收法分爲三等牛一元猪三角羊二角二十三年度共征洋
四千三百二十元
地方雜稅之歲收狀況已如上所述矣茲復查屠宰牲畜之歷年
稅收列表於下以資比較焉
本縣牲畜稅歷年收數比較表

年度	稅收數	比較 增	比較 減	備考
民國十六年	三五三五元			增減之數均以次年比較
民國十七年	三〇〇〇		五五三	上年而得
民國十八年	三六二〇	六二〇		
民國十九年	三六二〇			
民國二十年	三〇〇〇		六二〇	
民國二十一年	三〇〇〇			
民國二十二年	二〇四〇		九六〇	
民國二十三年	一六七五		三六五	

本縣屠宰稅歷年收數比較表

年度	收數	比較 增	比較 減	備考
民國十六年	一二二〇元			增減之數均以次年比較

濟南文雅齋承印

民國十七年	一二一〇	
民國十八年	一四〇〇	一九〇
民國十九年	一四〇〇	
民國二十年	二〇五〇	六五〇
民國二十一年	四二一〇	二一七〇
民國二十二年	四三〇〇	八〇
民國二十三年	四三二〇	二〇

說明 本縣因政科後所有民國十六年以前之卷宗無從查考故上列兩表均自十六年起

參觀上列兩表牲畜稅率日見減縮而屠宰稅之收入則有加無已於此可見農村破產之景象與人民生活之程度焉

上年而得

濟南文雅齋承印

捐租

縣款之收入不外捐租凡警團教育建設及一切自治經費其源流挹注皆出於民間自民國以來百度革新需索浩繁耗財之機關日多斯人民之負担愈重茲查地方款之項目與歲收之數表而出之以備參攷焉

第一款附捐

附捐項目收數表

項別	捐數	備攷
第一項地丁附捐	五九四九五二十三角七分	規定銀每兩帶征附捐二元一
第一目縣衙地附捐	五八〇八八	本縣大糧地與衙地共征丁銀二萬四千五百一十兩均照定例每兩帶
第二目民籽粒附捐		民籽粒征銀六百零八兩每兩帶征附捐洋一元七角三分共收如上數
第三目官籽粒附捐	三五六	官籽粒地畝數較少全縣每年共征銀一百八十一兩每兩帶征附捐洋
第二項漕米附捐	三〇三九三	全縣漕米七千四百一十三石照上年所定捐率每石帶征附捐洋四元

濟南文雅齋承印

統	計	八九九九八	一角共收如上數
說明			一表列各項捐額根據縣府第三科二十三年之預算書經廳核准者以下各表準此 一附捐數目以元爲單位下列各表準此

第二款雜捐

雜捐收數表

項別	捐數	備攷
第一項契紙附捐	二一〇〇	十三年度收數如上此項稅收無定額附捐與之低昂二
第二項牲畜稅附捐	五〇四	二十三年計收牲畜稅二千六百元所納附捐不及十分之二
第三項屠宰稅附捐	四三〇	二十三年計收此稅爲四千三百二十元所納附捐數十一而弱
統計	一一三四	

說明　表列三項附捐均係教育專款歸縣府二科帶征當二十一年教育款預算尙有集市五十元未取消故不列入

第三款公款

公款息金收數表

項別	基金	息率	共數	用途
第一項公款	生息	一二〇〇	年利一分	一二〇	歸三科保管以備公需
第二項學款	生息	二五二五	月利一分	三〇三	教育專款
第三項義務教育基金	生息	一六七九	月利一分	二〇一	教育專款
統計		五四〇四		六二四元	

備攷　上列三項皆歷年額定收入此外尙有鄉村教育協款七千元因其性質純係攤派雖列爲常經而收入無定故不載至

攷	
	於各項利率殷實之家既不願担任取累其急需貸款甘認重息者又困於取保力有未逮負保管之責者以其手續紛繁憚於出納故歷年以來仍以一分爲度並無增加

第四款公產

公產租金歲入表

項別	畝數	平均租價	年收總額
第一項馬煩河堤地租	四九畝		
第二項學田地租	七百三十五畝	四元而弱	二七五二
統計	七百三十五畝		二八〇一

備考：查本縣沿河堤岸地勢陂陁學田所在零星散處載不勝載故併爲兩項而表列之再查此項學田皆屬縣有此外尚有公有學田千畝其來源多出於捐助於納租之外村民並賣完納丁漕之責適非官產之比故不列於此

濟南文雅齋承印

上列四款地方捐租之收入不外乎此惟數者之中以丁漕附捐爲鉅宗復列爲年表以覘其遞增之度數焉

地方丁漕附捐歷年徵收概況表

年度	捐數	增進概況
民國十二年度	錢一二九七九八吊	本年附捐每畝加征錢一百八十文
民國十三年度	錢一二九七九八吊	仝
民國十四年度	錢一二五八六二四吊	本年附捐每畝加征錢二百二十文
民國十五年度	錢一一九〇八吊	本年每畝加征附捐錢二百八十文
民國十六年度	錢三六〇五五〇吊	每畝加征附捐錢五百文
民國十七年度	錢四三二六六〇吊	每畝加征附捐錢六百文

民國十八年	度	洋八九二七〇元	本年附捐每兩改征洋三元五角五分			
民國十九年	度	洋八〇五五二元	每兩銀征附捐二元三角每石米帶征洋三元			
民國二十年	度	洋八〇五五二元	仝			
民國二十一年	度	洋七七八二〇元	本年附捐每兩二元二角一分米每石征三元			
民國二十二年	度	洋八九九八元	每兩銀征二元三角七分米每石征四元一角			
民國二十三年	度	洋八九八八元	仝			

附記

一 本縣自前清末年舉辦新政即有隨糧帶征之附捐爲數甚微民國以來縣府檔册散佚無從稽考故自十二年起

二 自十二年始造預算以爲收支標準當時預算皆由縣署核定施行然所加之附捐數則皆係呈請財廳備案核准

據此表觀察於地方附捐之歷年增加瞭如指掌而各鄉村担任之團欵與協助之教育費尚不在內縣地方需欵之殷與民力之竭均可概見長此以往民何以堪此省政府之所以有禁加附捐之通令也

濟南文雅齋承印

經濟志四

官產

地方官產各縣皆有惟本縣官產因册籍凌雜稽攷綦難其尚堪查証者除歷年官賣外現存之地散在鄉區零星錯落殊無大宗歷年以來迭經清理一粒之沙亦歸公用茲詳查而歷誌之

一　屬於第四科之公產

官產表一

所在	面	積	所屬	備考
東門外	四十八畝		第一林場	
城北孫莊	五百餘畝		第二林場	
城內東北隅	三十四畝		第一苗圃	
城南孫梁莊	三十五畝		第二苗圃	
統計	六百四十七畝			

濟南文雅齋承印

二　屬於第五科之學田

官產表二

所在	片	段	畝數	備考
蕭寨	六	段	共三十四畝	此項學田由第五科分別招租每五年改租一次最近每畝租價自一元二角至八元二角不等
李將軍莊	六	段	共六十九畝	
楊存莊	六	段	共五十一畝	
任占薛莊	九	段	共五十畝	

| | | |

本縣官產昔時尚多自民國三年縣署奉令拍賣官產所有柳園地五十餘畝及公廨廢址郭外壕坡等地多已作價歸民至二十年官產委員又復來縣清理前後所賣之確數因縣卷無徵莫得其詳從此地方官荒幾於涓滴歸公今所餘者僅附城沙岡與瓦礫不毛之地而已

濟南文雅齋承印

經濟志五

度支

民國以前財政出納之權操於縣署其報銷確數非局外所能預聞自財政處成立地方經濟漸次公開而負其責者又因手續紛繁措置失當致貽不實不盡之譏至民國二十年奉省府令造預算表册以待審核於是各縣財政若網在綱有條不紊矣

地方各款收入之數

第一款附捐 八九八八元

第二款契紙屠宰稅等雜捐 一一三四元

第三款公款息金 六二一四元

第四款學田租地租 二八〇一元

合計 九四四四七元

濟南文雅齋承印

全縣各項經費開支之數

第一項公安局經費 八一〇〇元

第二項民團經費 一五五七〇

第三項財務行政費 三一一二

第四項教育行政費 四三一二

第五項教育事業費 三四〇三五

第六項建設行政費 二六四〇

第七項自治經費 六〇〇〇

第八項聯莊會經費　一四〇〇

第九項合作指導員度量衡檢定經費　一五四〇

第十項氣候測站員經費　三六〇

第十一項地方財政監查委員會經費　二四〇

第十二項農工費　一五〇〇

第十三項電話水利等項建設經費　三六〇〇

第十四項臨時建設費　五〇〇〇

第十五項預備費　六九八

合計　九四四七元與歲入適合

上列收支各項數目係二十三年度第三科預算書經財廳核

准在案者自民國以來新政迭興開支浩繁而各項捐輸亦有

加無已謹攷地方歲入歲出之概況列表以明之

十年中地方歲入一覽表

濟南文雅齋承印

年度	各項歲入附捐雜稅	公款公產	共數
十四年度	錢一五八六二四吊	錢三一〇七吊	洋一六六二元錢三四六八吊
十五年度	錢二〇一九〇八吊	錢三八七八吊	洋二四六二元錢二九八五吊
十六年度	錢三六〇五五〇吊	仝	洋一七四四元錢四〇三三吊
十七年度	錢四三二六六〇吊	錢七九三九吊	洋一七四四元錢四七五九吊
十八年度	洋八九二七〇元	洋一八九六元錢一一六六吊	洋一八〇一元錢三六六七吊
十九年度	洋八〇五五二元	洋一八九六元錢一一六六吊	洋一七四四元錢四七五九吊

二十年度	仝	洋一一八四元	洋七二〇元	洋一二三六元	洋八三六九二元
二十一年度	洋七七八二〇元	洋一一三四元	洋八二三元	洋二八〇一元	洋八二五七八元
二十二年度	洋八九九九八元	洋一一三四元	洋四二三元	洋二八〇一元	洋九四三五六元
二十三年度	洋八九八八八元	仝	洋六二四元	仝	洋九四四四七元

十年內地方歲出一覽表

年度	各項歲出數目 內務	教育	財政	建設	其他	共數
十四	洋一三〇〇 錢七八二二七	洋一二 錢三三一八三	錢一九六四	洋九七二	洋一七八 錢五五二二〇	洋二四六二 錢一六八五九四
十五	洋四八六 錢一〇七三〇七	洋一二 錢四七二五七	錢二五五八	洋一一六四	錢五五二三九	洋一六六二 錢二一二三六一
十六	洋三三二 錢一〇九七二三	洋一三 錢五〇七〇〇	錢二六九四	洋一二七八	錢二一二五一二	洋一七四四 錢三七五六二九
十七	洋三三〇 錢一二二六二七	洋一三六 錢五七一五二	洋六〇 錢八五六九	仝	錢二六〇一一二	洋一七四四 錢四四八四六〇
十八	洋三九〇一八	洋三二六四三	洋一〇四九	洋四四七一	洋一六一三九 錢五六六二	洋九三三二〇 錢五六六二
十九	洋三八九八四	洋三一二〇四	洋二一五七	洋七一八三	洋五九二九	洋八五四五七
二十	洋二四七六〇	洋三一七〇四	洋二四〇〇	洋七四〇〇	洋一七四二八	洋八三六九二
二十一	洋三一一二二	洋三三七六二	洋二五一二	洋一四六四〇	洋五四二	洋八二五七八
二十二	洋三一一一〇	洋三八一四六	洋三三五二	仝	洋七一〇八	洋九四三五六
二十三	仝	洋三八三四七	仝	仝	洋六九九八	洋九四四四七

上列本縣歷年來歲入歲出兩表均以民國十四年爲起點以前者因檔册殘缺不易稽考故未叙及然就此十年內參觀而比較之則地方欵增加之率與一切事業沿進之跡亦灼然可見矣

鹽課

山東鹺政向屬國營商行以後稅率激增數倍於前惟鹽爲民食所必需鹽課爲國稅之鉅宗利用厚生兩有補益與其他稅釐之裕於國而不利於民者自不同科故提出而論列之

鹽政之沿革

自管子煮海爲鹽而鹽利以興自漢武設置鹽官而鹽稅以起歷代因之變本加厲以迄於今而引票之法垂爲定制焉查東綱舊例鹽商起運之執照濟東稱曰票濟西名爲引引者護運之路引也至民國三年魯岸劃一稅率改爲一條鞭制遂無引票之分今

濟南文雅齋承印

運司所發者曰運照稽核所所發者曰准單而前代部頒之一鹽一引制至是遂廢蓋引地之法始於遜清雍正六年以銀繳庫爲代價並負担其稅額故典租之權均操於業商清平引權向屬陳姓自銷民國二十一年因營業不振轉租於利清鹽店矣此鹽務沿革之概略也

鹽引之支配

查鹽引之支配基於人口之多寡計每人每月食鹽十二兩每年約需九觔計清平額引爲五千六百七十七道每道重量約市秤五百零八觔共重二百二十七萬零八百觔當引額規定之初清平人口應在二十五萬以上今人口數減而額引仍舊與最初比

例差離殊遠

營業之贏縮

鹽業經營以農村爲銷場自民國以來清平境內匪患頻仍因受農村彫敝之影響營業亦日見蕭條據查二十一年度實銷數爲三千七百五十六包二十二年度實銷四千二百七十三包二十三年度實銷三千五百七十九包與額引開比僅及七成以上長此低落恐國計民生兩受其困非止商業之虧累也

運銷之所在

清平之鹽運自王官場其產品較良尙利推銷入境以後再由城內本莊分發於鄉鎭各店就近銷售計清平全縣共設分莊七處

一城內前關二新集三康莊四松林五胡里莊六戴灣七魏灣外設跨集十五處分附各莊曰張廟曰十里堡曰興安集曰吳坊曰石集曰海波曰蕭寨曰大丁莊曰倉上曰王集曰二十里堡曰小丁莊曰溫家莊曰孔集曰張官營計秤二十二支

按各地額引爲鹽商世業利數所在流弊亦叢自東綱公所成立而鹽商之勢力集中稽核所一設而運司之大權旁落況居奇日久斯壟斷益甚積重之勢革除非易故國府所頒之新訂鹽法雖迭經提議終難實現其中原因可想而知也

附硝磺

硝磺關係軍火爲國營之一部在前清時代定爲貢品本縣歸兵

房管理而四出採購頗滋流弊清末始廢其制民國之初官磺總局設於濟南於各縣地方均立分局其時營業發展收入頗多至民國十八年春該局改爲國有分轄於財政部及軍政部惟硝磺兩項均非縣境土產且地處偏僻運銷兩困故此間分局尋即裁撤

濟南文雅齋承印

金融

吾國開化之初以貨物相交易牛羊玉帛皆爲互市之品初無金融之可言周秦以來金銀與銅迭相爲幣此制一倡歷代沿之金融之名遂爲社會唯一之需求至海禁大開外洋經濟侵入中原金融問題益趨嚴重其通塞消長之機關係於國計民生至爲密切非可漠視也 謹就本縣近年來之金融狀況詳攷而備書之

幣制之種類與沿革

市面所流通以現欵爲主要成分現欵之中分爲數種

一曰錢　錢之爲用由來已遠泉刀之制形勢各殊三銖五銖重輕不同唐宋至明制度相襲無大變更清末及民初所通行者以一枚當兩文謂之京錢以五百枚爲一串每串缺二十文名爲九八錢此間所習用者也

濟南文雅齋承印

一曰銀　與錢相易價值以銖兩計五十兩者爲寶十兩及五兩者爲錁零星者稱錠件此前代所盛行民國初年仍沿用之

一曰銀圓　金章宗時代鑄銀爲錢名曰成安寶貨實爲中國行使銀錢之濫觴自是而後其制漸廢至前清中葉中外互市外洋輸入之銀圓日益增多中國亦設局鑄造爲便利計每圓以庫平七錢二分爲標準其流行於縣境自清末始

一曰零角　有一角二角之區別有以十二角當一元者謂之小

洋以兩枚當一元者名曰輔幣本市用此殊不普遍

一曰銅元　創行於光緒二十八年每元當制錢十文民國十八年當四十當五十之銅元風行於一時尋即停廢今日所通用者則當二十之銅元而已

上列五種在民國之初猶能互相爲用近年以來銀元多而紋銀廢銅元出而制錢銷大銅元行而小銅元又失其用幣制之沿進關係於民生者至深非故考設之細者也

紙幣之種類與沿革

紙幣之爲用所以濟現金之窮隋大業間糊紙爲錢爲發行紙幣之嚆矢元明時代此風最盛元之正統交鈔及明之大明寶鈔每貫均當白銀一兩降至民國其制屢變而相需更殷近數年來市上所流通者曰銀元鈔票中交兩銀行發行最多曰省庫券本省所出與鈔票同用曰角票中央銀行與平市官局所發者最爲通行其功用准大洋若本市通行之錢票與數年前之本省鈔票則皆停銷於無形中矣

按紙幣之推行視乎威信威信在則投無不利威信去則跬步難行當清末民初之際山東通濟銀號之鈔票風行於各縣縣地方之殷實商家亦各出錢帖以濟其窮其範圍之大小雖異而致用則同一時頗稱便利洎奉軍入關官銀號裁併於是山東省銀行之鈔票與金庫券軍用票等風起雲湧充斥全魯十七年以後本省楮幣一律廢除其攙入縣境與中交票並行者

濟南文雅齋承印

則有西北銀行及晉冀各鈔票又復此興彼仆迭爲代謝紙幣之種類愈雜斯金融之慌恐愈甚病商殃民良非細故今日經濟統一流弊漸革惟銀票發行之額漫無限制兌換不時而廣品雜出近奉通令一律改用國府發行之紙幣以資救濟

銀元價值之漲落

金融之消長動關世界非局部所可限然偏僻之區交通不利恆因一時之贏縮而銀價之漲跌遂殊亦勢所難免者也乃本縣自行使銀元以來其價值日見飛漲茲分期而表列之

二十年來本縣銀價漲率表 自民國元年分爲四期而參觀之

年度	銀元價值 以銅元計算	比較數
民國元年至五年	每元自銅元百枚漲至一百三十枚	價漲三十枚
民國六年至十年	自一百三十枚漲至一百六十枚	價漲三十枚
民國十一年至十五年	自一百六十枚漲至二百九十枚	價漲一百三十枚
民國十六年至二十三年	自三百三十枚漲至五百四十枚	價漲二百一十枚

附註 銀元以一元爲單位銅元以當十者爲單位表中所填價目以每年年終爲準此係本市商家賬簿所載較堪依據

按本境農商交易向以錢爲本位其時銀價甚低人民生計較易維持自民國十年以後銀元價值突飛猛進一切物價與之並馳商家受此影響於近年來所有交易一律改爲銀碼而銅元幾等虛設況舶來物品均係金價土產貨物爲所剝奪竟跌價於無形之中於是生活之程度日高農村之破產愈甚茫茫

濟南文雅齋承印

前途未知所屆也

匯票之用途

本縣所通用者除現金鈔票外尚有商家所開之聯單與外埠兌撥欵項者名爲匯票通滙之地多在濟南天津次之其欵數自百元千元至萬元其期限三日五日或七日其匯色高低隨時各異每值農產收穫之際最爲此票盛行時期

放債之利率

境內以放欵爲業者鄉區之間稱爲賬局亦名板店城市錢商亦兼營之其性質略同而辦法互異鄉間放債多以年爲期城內則以月爲限考其利率凡債務在百元以下者鄉間多屬三分欵愈多則利遞減城內雖多屬二分而按月計息殊近複利當民國以前其人民尚信義往往一諾千金不復書據今日之債務交涉於書立借據之後並以不動產作抵押世風日漓於此可見自新律頒行厲禁盤剝本縣之業此者益寥寥已

禮俗篇

禮俗之隆替社會之文野關焉惟繁文縟節與時變遷箕風畢雨隨地異尚非旁攷博徵不足以覘民俗而資改進志禮俗凡目七

祀典
節序
禮節
宗教
習尚
游藝
方言

濟南文雅齋承印

禮俗志一

祀典

前朝典禮詳在會典今雖廢黜而本縣舊章有關歷史未便聽其湮失謹記其概略於左

壇壝表

類別	祭日	備攷
社稷壇	春秋仲月上戊日	祀后土之神社配勾龍稷配后稷社用石主半埋土中稷用木主
風雨壇	春秋仲月上戊日	設木主三風雲雷雨居中山川居左城隍居右
先農壇	季春亥日	祀農業先進后稷等
厲壇	清明節七月十五及十月一日	厲壇之設始於明洪武三年其制設城隍神位於壇上下設境內無祀鬼神位

濟南文雅齋承印

廟祀表

類別	祀日	備攷
城隍	春秋致祭	城隍字義見於大易城隍之祀莫知其始攷唐張說杜牧均有祭城隍文是祀當始於唐矣至明洪武七年郡縣城隍之祀典始定
火神	六月十三日	舊制祀大辰以閼伯配大辰即火星閼伯陶唐氏之火正也
八蜡	春秋上戊日	郊特牲云天子大蜡八一先嗇二司嗇三農四郵表畷五貓虎六防七水庸八昆蟲按先嗇者神農也司嗇者后稷也農者田畯也郵者郵舍也建於田畔連畷處爲田畯督耕之所貓食田鼠虎食田豕故迎而祭之防者所以防水患也水庸者所以興水利也昆蟲害田故祭其神而驅逐之
馬神	九月初一日	祀天駟星

先醫廟	春二月及冬十一月上甲日	即藥王廟內祀三皇岐伯及歷代名醫	
	劉猛將軍廟	春秋致祭	致通志神爲南宋劉宰字平謚文清以正直爲神驅蝗保穡又致宋理宗景定四年因飛蝗食禾特勅封劉錡爲揚威侯天曹猛將軍二者未知孰是
			定威

祠祀表

類別	祀日	備攷
文昌祠	春秋朔日	文昌係星名祀之以倡文化
名宦	春秋上丁與祀孔同日致祭	祀職官之有政績者
鄉賢		祀邑紳之負德望者
忠義祠		祀殉難官紳及陣亡團勇
節孝祠		祀境內列女

上列祀典今皆廢除惟文武廟祀廢除最晚其典禮亦較爲隆重茲分誌之

孔廟祀典

孔子聖像供於大成殿正位

按帝王祀孔始於漢高帝春秋釋奠始於北齊州縣立廟自唐太宗始定祀期爲春秋仲月上丁自唐玄宗始攷史記孔子歿子貢用檀木雕像漢蜀郡太守塑孔子像於石靈帝時復畫孔子及弟子像至明初始撤偶像立木主惟本縣孔廟聖像及四配十二哲仍沿用塑像東西兩廡則皆係木主

正殿陪祀之四配十二哲及東西廡之先賢先儒等均表明如下

四配表

配祀年代

姓名	字	籍	從祀年代
復聖顏子回	子淵	魯	漢永平十五年祀 魏正始七年配
述聖孔子伋	子思	魯	宋大觀二年從祀端平二年升哲咸淳三年配
宗聖曾子參	子輿	魯南武城	唐總章元年配
亞聖孟子軻	子輿	鄒	宋元豐七年配

從祀年代

姓名	字	籍	從祀年代
閔子損	子騫	魯	唐開元八年
冉子雍	仲弓	魯	唐開元八年
端木子賜	子貢	衛	唐開元八年
仲子由	子路	魯卞	唐開元八年
卜子商	子夏	衛	唐貞觀三十一年
有子若	子有	魯	唐開元八年

西哲表

從祀年代

姓名	字	籍	從祀年代
冉子耕	伯牛	魯	唐開元八年
宰子予	子我	魯	唐開元八年
冉子求	子有	魯	唐開元八年
言子偃	子游	吳	唐開元八年

顓孫子師　子張　陳　唐開元八年

朱子熹　元晦　宋婺源　宋淳祐元年從祀清康熙五十一年升哲

東廡先賢表

從祀年代

姓名字籍	
公孫僑子產	鄭　清咸豐七年
林放子邱	魯　唐開元二十七年
原憲子思	宋　唐開元二十七年
南宮适子容	魯　唐開元二十七年
商瞿子木	魯
漆雕開子開	蔡
司馬耕子牛	宋
梁鱣叔魚	齊
冉孺子魯	魯
伯虔子析	魯
冉季子產	魯
漆雕徒父子有	魯
漆雕哆子斂	魯
公西赤子華	魯
任不齊子選	楚
公良孺子正	陳

濟南文雅齋承印

公肩定	子中	魯	
鄔單	子家	魯	
罕黑父	子索	魯	
榮旂	子旗	魯	
左人郢	子行	魯	
鄭國	子徒	鄭	
原亢	子籍	魯	
廉潔	子庸	衛	
叔仲會	子期	晉	
公西輿如	子上	魯	

邽巽	子歛	魯	
陳亢	子禽	陳	
琴張	子開	衛	
步叔乘	子車	齊	
秦非	子之	魯	
顏噲	子聲	魯	
顏何	子冉	魯	清雍正二年
縣亶父	子象	魯	清雍正二年
牧皮		齊	
樂正克		周	

西廡先賢表

從祀年代

姓名	字	籍	
萬章		齊	
周敦頤	茂叔	宋道州人	宋淳祐元年
程顥	伯淳	宋河南人	咸淳三年
邵雍	堯夫	宋河南人	咸淳三年
濮臺滅明	子羽	魯武城	
宓不齊	子賤	魯	
公冶長	子長	齊	
蘧瑗	伯玉	衛	唐開元二十七年
公晳哀	季次	齊	
高柴	子羔	齊	
樊須	子遲	魯	
商澤	子季	魯	
巫馬施	子旗	陳	
顏辛	子柳	魯	
曹卹	子循	蔡	
公孫龍	子石	楚	
秦商	子丕	魯	
顏高	子驕	魯	

濟南文雅齋承印

壤駟赤	子徒	秦	
石作蜀	子明	秦	
公夏首	子乘	魯	
后處理之		齊	
奚容蔵	子哲	衛	
顏祖	子襄	魯	
句井疆	子疆	衛	
縣成	子横	魯	
秦祖	子南	秦	
公祖句茲	子之	魯	
燕伋	子思	秦	
樂欬	子聲	魯	
狄黑	子晳	衛	
孔忠	子蔑	孟皮之子	
公西蔵	子尚	魯	
顏之僕	子叔	魯	
施之常	子恆	魯	
申棖	子周	魯	
左邱明		魯中都人	唐貞觀二十一年
秦冉	子開	魯	開元二十一年

濟南文雅齋承印

東廡先儒表

姓名	字	時代	籍貫	從祀時代
公明儀		魯武城人	齊	清咸豐二年
公都子		齊	齊	清雍正二年
公孫丑		齊	齊	清雍正二年
張載	子厚	宋鄠縣人	齊	宋淳祐元年
程頤	正叔	宋河南人	齊	宋淳祐元年
公羊高		戰國	齊	唐貞觀二十一年
伏勝	子賤	秦	濟南	
毛亨		漢	魯國	清同治二年
毛萇	長公	漢	高密	
杜子春		漢	河南緱氏	
鄭玄	康成	漢	高密	
韓愈	退之	唐	南陽	清雍正二年
諸葛亮	孔明	漢	南陽	明嘉靖九年
王通	仲淹	隋	龍門	明嘉靖九年
胡瑗	翼之	宋	海陵	明嘉靖九年
韓琦	稚圭	宋	安陽	清咸豐二年
楊時	中立	宋	將樂	明宏治八年
孔安國	子國	漢	趙	
孔子十一世孫				

濟南文雅齋承印

謝良佐	宋	上蔡	清道光二十九年
尹焞	宋	洛人	清雍正二年
胡安國	宋	崇安	明正統二年
李侗	宋	劍浦	明萬歷四十二年
呂祖謙	宋	婺州	景定二年
袁燮	宋	鄞縣	清同治七年
黃幹	宋	閩縣	清雍正二年
輔廣	宋	慶源	
何基	宋	金華	
王柏	宋	金華	
金履祥	宋	蘭谿	清同治二年
許謙	元	金華	
劉因	元	容城	
陳澔	元	都昌	
方孝孺	明	寧海	清同治二年
薛瑄	明	河津	明隆慶五年
胡居仁	明	餘千	明萬歷十二年
羅欽順	明	泰和	清雍正二年
呂柟	明	高陵	清同治二年
劉宗周	明	山陰	清道光二年
孫奇逢	明	容城	清道光八年
黃宗羲	明	餘姚	清光緒三十四年
孫嘉淦	清	興化	
王文清	清	江寧	
汪紱	清	婺源	
陸隴其	清	平湖	
張伯行	清	儀封	
李光地	清	安溪	
朱軾	清	高安	
蔡世遠	清	興化	
陸世儀	清	太倉	
張履祥	清	桐鄉	
顧炎武	清	崑山	
閻若璩	清	太原	
胡渭	清	德清	
江永	清	婺源	
惠棟	清	元和	
戴震	清	休寧	
程瑤田	清	歙縣	
凌廷堪	清	歙縣	
段玉裁	清	金壇	
王念孫	清	高郵	
王引之	清	高郵	
焦循	清	甘泉	
阮元	清	儀徵	
凌曙	清	江都	
淩廷堪	清	歙縣	
汪中	清	江都	
劉寶楠	清	寶應	
劉恭冕	清	寶應	
王引之	清	高郵	
王念孫	清	高郵	
王筠	清	安邱	
宋翔鳳	清	長洲	
包慎言	清	涇縣	
劉逢祿	清	武進	
陳奐	清	長洲	
胡承珙	清	涇縣	
馬瑞辰	清	涇縣	
陳立	清	句容	
俞樾	清	德清	
孫詒讓	清	瑞安	
王先謙	清	長沙	
王闓運	清	湘潭	
皮錫瑞	清	善化	
葉德輝	清	長沙	
王國維	清	海寧	
章炳麟	清	餘杭	
劉師培	清	儀徵	
黃侃	清	蘄春	
曹元弼	清	吳縣	
吳大澂	清	吳縣	
孫詒讓	清	瑞安	
王先謙	清	長沙	
王闓運	清	湘潭	
皮錫瑞	清	善化	
葉德輝	清	長沙	
王國維	清	海寧	
章炳麟	清	餘杭	
劉師培	清	儀徵	
黃侃	清	蘄春	
曹元弼	清	吳縣	
吳大澂	清	吳縣	

濟南文雅齋承印

西廡先儒表

姓名	字	時代	籍貫	從祀年代
文天祥	宋瑞	宋	廬陵	清道光二十三年
張履祥	考夫		桐城	清同治十年
陸隴其	稼書	清	平湖	清雍正二年
張伯行		清	蘭儀	清光緒四年
湯斌	潛庵	清	睢州	道光三年
顏元	習齋	清	博野	民國八年
穀梁赤	元始	戰國	魯	唐貞觀二十一年
高堂生	伯秦	漢	魯	唐貞觀二十一年
董仲舒		漢	廣川	元至順元年
劉德		漢	獻	清光緒三年
后蒼	近君	漢	東海郯人	明嘉靖九年
許愼	叔重	漢	汝南邵陵	清光緒二年
趙岐	邠卿	漢		長陵
范甯	武子	晉	鄢陵	唐貞觀二十一年
陸贄	敬輿	唐	嘉興	清道光六年
范仲淹	希文	宋	吳縣	清康熙五十四年
歐陽修	永叔	宋	廬陵	明嘉靖九年
司馬光	君實	宋	夏縣	宋咸淳三年

游酢　宋　建陽　定夫

呂大臨　宋　藍田　與叔　清光緒二十一年

羅從彥　宋　劍南　仲素　明萬歷四十二年

李綱　宋　邵武　伯紀　清咸豐元年

張栻　宋　綿竹　敬夫　宋景定二年

眞德秀　宋　浦城　景元　明正統二年

陳淳　宋　龍谿　安卿　清雍正二年

陸九淵　宋　金谿　子靜　明嘉靖九年

蔡沈　宋　建陽　仲默　明正統二年

魏了翁　宋　蒲江　華父　清雍正二年

趙復　宋　德安　仁甫　清雍正二年

金履祥　元　蘭谿　吉甫　清雍正二年

陸秀夫　宋　鹽城　君實　清咸豐八年

許衡　元　河內　仲平　元皇慶二年

吳澄　元　崇仁　幼清　明正統八年

許謙　元　金華　益之　清雍正二年

曹端　明　澠池　月川　清咸豐十年

陳獻章　明　新會　公甫　明萬歷十二年

蔡清　明　晉江　介夫　清雍正二年

王守仁　明　餘姚　伯安　明萬歷十二年

呂	坤	新吾	明	寧陵	清道光六年			
黃	道周	幼安	明	鎮海	清道光五年			
王	夫之	而農	明	衡陽				
陸	世儀	道威	明	太倉	清光緒二年			
顧	炎武	寧人	明	崑山	清光緒三十四年			
李	璠	剛主	清	鹽縣	民國八年			

禮器

正殿案上設爵墊一登二實以太羹鉶二實以和羹簋二簋二實以稻粱黍稷籩十有二實以菱芡棗栗之屬豆十有二實以韭菹魚豚之類俎實以牛一羊一豕一四配以下遞殺

樂器

樂器之屬鎛鐘一編鐘十六懸於東堦特磬一編磬十六懸於西堦復置應鼓一麾一柷一敔一琴六瑟四笙四塤二簫笛笙各六旌節各四搏拊排簫各二干戚羽籥各六十有四皆分列於東西兩堦至臨祭所奏之樂章樂舞各縣略同姑不具載

按吾國文化最盛於周秦祀孔之事歷千數百年而未有變自祀典既廢民德日漓於是尊崇孔教及恢復丁祭之說又甚囂塵上矣故記其涯略以備後人之參攷亦告朔餼羊之義也

關岳廟祀典

濟南文雅齋承印

武廟左奉關壯繆右奉岳武穆自民國三年十一月二十日奉大總統令每歲於春秋分後第一戊日由各地方文武職官一體致祭所以促進民族尚武之精神也

左序歷代明將表

姓名	字	時代	籍	封	謚
張飛	翼德	蜀漢	涿郡	西鄉侯	桓
王濬	士治	晉	弘農	襄陽侯	武
韓擒虎	子通	隋	河南東垣	壽光縣公	
李靖	一名藥師	唐	三原	衛國公	景武
蘇定方		唐	武邑	邢國公	莊
郭子儀		唐	華州鄭縣	汾陽王	忠武
曹彬	國華	宋	眞定	濟陽郡王	武惠
韓世忠	良臣	宋	延安	蘄王	忠武
徐達	天德	明	濠州	中山王	武寧
馮勝		明	定遠	宋國公	
戚繼光	元敬	明	定遠		

右序歷代明將表

姓名	字	時代	籍	封	謚
趙雲	子龍	蜀漢	常山眞定	永昌亭侯	順平
謝玄	幼度	晉	下邳	康樂縣公	獻武

賀若弼	輔伯	隋	雒陽	宋國公					
尉遲恭	敬德	唐	朔州	鄂國公	忠武				
李光弼		唐	營州柳城	臨淮王	武穆				
王彥章	子明	五代	鄆州壽昌						
狄青	漢臣	宋	汾州西河		武襄				
劉錡	信叔	宋	德順軍人		武穆				
常遇春	伯仁	明	懷遠	開平王	忠武				
周遇吉		明	錦衛人州		忠武				

按上列祀典均屬可攷至於迎春鄉飲等俱有典禮惟時代既易已不興行故闕文焉

濟南文雅齋承印

禮俗志二

節序

自政府頒行國歷二十餘年而舊歷節序沿襲既久驟難革除茲歷述之以覘風尚

饒盛概

正月十五日　爲元宵節人家製劑爲燈置戶牖間街衢市鎭及叢林寺觀遍懸燈燭各種社伙游行通宵誠娛樂之隹節昇平之徵象也

二月二日　古稱花朝鄉俗因驚蟄節以石灰塗壁間禳毒蟲頗合衛生居民多於是日圍倉廒實以五穀以示祈年之意

濟南文雅齋承印

清明節　爲祭掃墳墓之日因先一日爲寒食人家多插柳於門以表禁煙之意

五月五日　爲端陽節亦稱天中節人家多製角黍戚友之間互相饋遺村農於是日犒宴勞工居商亦清理逋欠爲元旦以後最盛之節

七月七日　爲巧節亦稱七夕牛女隹話流傳最古乞巧韵事沿行不衰

七月十五日　名中元節屆時家家掃墓紙灰遍野瀕水居民多於是夕施放河燈作盂蘭盆會

八月十五日　爲中秋節是日人家瓜果紛陳筐詶雜奏作竟夕之懽娛親友餽問多以月餅相餉爲一年中最盛之令節與端午等

九月九日　爲重陽始於漢晉盛於唐宋今人每屆是日多以蒸餻餽貽親友而載酒登高之韵事久已銷沈矣

十月一日　爲通行祭掃之日俗稱鬼節人家於掃墓時除祭品及紙箔外兼取彩色紙剪裁作衣裳焚諸墓前名曰送寒衣喪禮多於是日舉行不待卜筮

十二月八日　俗稱爲臘八日土人取各色豆米和棗栗煮飯名曰臘八粥

十二月二十三日　爲祀皂之期俗用棗栗飴糖祭皂神前並喃喃致祝詞積習相沿最爲普遍

十二月三十日　一名除夕是日掃庭除換桃符備酒果燃香燭祀神祇祖先比戶皆然頗饒盛況薄暮之後遍謁同族尊長謂之辭年家人聚處燕飲達旦名曰守歲

上列各節屬於舊歷沿襲既久蔚爲風尚殊有積重難返之勢

民國紀念日

一月一日　民國成立

七月一日　國府成立

七月九日　革命誓師日

十月十日　國慶日亦名雙十節

十一月十二日　總理誕辰

上列紀念日黨政軍警各機關各法團各學校及商市居民均懸旗誌慶

三月十二日　總理逝世

是日停止娛樂下半旗誌哀機關學校一體放假

三月二十九日　黃花岡烈士殉國

是日放假并下半旗誌悼

三月八日　國際婦女節

五月一日　國際勞動節

濟南文雅齋承印

五月四日　學生運動紀念日

上列三紀念日均由各該團體舉行紀念大會各地党部派員指導

民國以來所有紀念日尙不止此自國難暴發外侮逼人國耻紀念紛至沓來可悲可痛之日甚多而可慶之日常恨少此正吾民族臥薪嘗胆之秋奮發圖強之日未可悠忽置之也

上述時節流行頗遠地方習俗亦與他縣略同惟此間廟宇林立春秋佳日往往演劇賽神年有定期謂之廟會每屆會期則商賈輻輳士女如雲車水馬龍奔赴絡繹極一時之盛亦地方之特殊情形也

廟會時期一覽表

所在	廟名	會期
城內	呂祖廟會	二月初八至十一日
	方公祠會（今移西門外）	三月十九至二十二日
	城隍廟會	五月二十八至六月一日
城東關	娘娘廟會	四月初八至十一日
辛集	娘娘廟會	四月十三至十六日
康莊	娘娘廟會	十月中旬
十里堡	玉皇閣會	四月十八至二十一日
劉芳莊	娘娘廟會	二月二十三至二十六日
魏家灣	娘娘廟會	二月十二至十五日
戴灣	娘娘廟會	四月初八至十一日
二十里堡	關帝廟會	二月二十五至二十八日
王集	娘娘廟會	二月中旬
元伍營	娘娘廟會	四月十五至十八日
麻佛寺（劉莊）	麻佛寺會	三月十五至十八日
	眞武廟會	三月十九至二十二日
		十月二十五至二十八日

濟南文雅齋承印

于林　娘娘廟會　四月初一至初四日

按廟會之說始於唐時風氣相沿於今爲烈僧徒假神道以罔佈施居民亦乘暇日以恣徉狂每過會場見商貨貿易寥落如晨星而前往游戲者十九而强是廟會之設實娛樂之一端因其會有定期故附諸節序之後

濟南文雅齋承印

禮俗志三

禮節

俗禮之最重者曰婚嫁曰喪祭禮經所載至爲周詳雖代有因革地有異同而大節所關往往有合於古蓋禮教之範圍人心由來遠也茲分記之

婚禮

一婚嫁年齡男子在十五以上女子在十八以上兩姓年歲間有懸殊者亦屬寥寥

一訂婚辦法多由媒妁撮合或由男家父兄倩氷人向女家求婚取男下於女之義所以尊重女權也

濟南文雅齋承印

一婚約形式由媒介紹妥協即擇日交換婚書並致聘禮其形式均用六幅紅箋先書兩家長親名姓次書兩性年齡末書婚書成立之年月時介紹人及訂婚人均不署名

一聘禮品類多用果品首飾書籍衣料等間用銀幣俗以爲恥此古人問名納采之遺義也

一迎娶日期由男家選定並具柬帖書明時日及臨時儀注託媒人送致女家俗名上頭帖

一妝奩物品女家於嫁期之前兩日或三日即遣人伕送妝奩名曰賠送凡櫃箱几榻衣履首飾床帳衾褥及一切閨房應用物品無不應有盡有小康之家往往致累此間之特俗也

一迎娶儀式男子乘轎或車馬牽彩輿一乘備女子乘坐鼓樂前導並延儐相二人導往女家行親迎禮名曰大賓女家送親人名曰送飯客

一結婚儀式多沿舊習不設禮堂惟在中庭置几案供天地神祇俟新婦下轎由女賓導至案前與新郎同拜名曰拜堂亦名拜天地禮畢男持爵女捧鏡共引紅絲入房並坐名曰合巹

一成婚後之各種儀文婚禮既成新婦當日歸母家謂之回門次日婿謁岳家宴罷與新婦同歸謂之大三天間有當日圓房者謂之小三天新婦入門之後由親長領導行廟見禮以次遍拜夫族姻長夫家卑幼者亦拜謁新婦俗謂之分大小一月之後

濟南文雅齋承印

新婦歸寧謂之對月

一畸形婚嫁男子中年喪妻十九續娶俗稱塡房女子早寡育子女及有財產者多不再醮其再嫁者謂之後婚世俗所諱道富家間有納妾者童養媳多出於寒族此間贅夫之事屬於僅見多夫惡習則絕無矣

以上所述皆本縣通行禮節自社會革新文明結婚之風尙又靡然於境內其典禮較爲隆重茲略述如左

一新式結婚之儀文兩性訂婚後選定吉期即署名具柬通知親友屆期或就居第或假公共地設置禮堂爲結婚場所並列古玩花木以資點綴蒞場之際音樂迭奏由儐相導訂婚人入席

互拜並交換信物成立婚書各關係人均署名蓋章然後面介紹証婚主婚及來賓人等依次行鞠躬禮禮畢奏樂再由主婚人致訓詞來賓致祝詞訂婚人致答詞家屬致謝詞禮成奏樂畢會

一文明結婚之書式先署訂婚人之姓名餘則介紹人証婚人及主婚人依次列名蓋章次書兩性之年齡居址職業志願誓詞末注婚書成立之年月日時印花粘於書面或書尾

上列各項爲近間通行婚禮其儀式新舊各有一得惟本境結婚舊習多主張資產門第而於男女之性行體質技能職業都不措意情愫既閡白首難期婚姻之變由此而起至於青年戀愛往往邂逅一言輕許終身其攝合也易斯離異匪難以致離婚之案日有所聞此亦新舊婚姻得失之林也

濟南文雅齋承印

喪禮

一始喪禮節死者停柩在堂子女親視含殮樹紙幡於門外男左女右卽古人剪紙招魂之意次日入殮三日成服每屆七日男女哭奠柩前取七日來復之義卑幼之喪其禮遞殺

一主喪名義妻子兄弟之喪統由家長主持親喪則嫡長子子死則長孫名爲承重孫死者無嗣由承繼之子主之間有兼祧及擇愛入繼者

一喪服等差仍沿舊制曰斬衰曰期服曰大功曰小功曰緦麻曰

祖免其服喪期間則斬衰三年期服一年大功九月小功五月緦麻三月祖免三十五日

一訃報手續初死報喪謂之訃聞啓知葬期謂之告窆亦有訃窆同啓者均由主喪者署名具帖詳書死者之生卒年月日時及歸喪期間停柩地址以便親友前來吊奠

一吊奠儀節初喪則用香燭紙錁臨葬則用祭品或祭帳輓聯並致賻儀參靈之禮晚輩多行跪拜禮平輩以上則行鞠躬禮

一發引儀式殯葬之期喪家備鼓樂列筵席禮相款來賓屆時由禮賓指導先行開喪禮次行成服禮次行家祭禮多用三獻禮曰初獻曰亞獻曰終獻向午則行成主禮延邑紳之負物望者點硃於木主名曰點主起靈之際行遣奠禮舁棺出門行升車禮

一安葬儀式未殯以前請堪輿家預選葬地屆期孝子引喪至殯宮執紼戚友亦同時蒞場名爲送殯臨穴之際先行祀土禮然後舁棺入壙瘞墓誌銘旌並將哀杖魂旛棄之壙中而封鬱焉次日省墓名曰圓墳此中產階級習用之喪禮也

祭禮

祭祀之禮歷代綦重祀典既廢此風亦漸革矣今日猶存者類別有三一曰臨喪之祭卽家祭禮每値死者週年指導成禮以昭隆重一曰追遠之祭每値死者週年紀念多延賓致祭俗名作週年期則祭於家或祭於墓時愈遠禮亦漸殺一曰娛神之祭凡建醮賽神多行公祭其禮節頗煩重釋道信徒多嫻習之所行之禮仍係跪拜行鞠躬者殊不多

濟南文雅齋承印

見此祭禮之大較也

濟南文雅齋承印

禮俗志四

宗教

宗教之設各有特旨其利可以範人心其害適以阻進化清平向無回教其他宗教亦不甚發達而私組之教則所在多有分誌其類別於下

一釋教　源出天竺創其教者爲釋迦牟尼名爲佛教亦名景教自漢時入中國流行漸盛其經藏繁多譯自梵文深文奧義通於哲理非世俗所能驟解境內僧侶不過百人尼僧僅數人惟信徒頗多自士夫以及婦孺咸皈依焉

一道教　道教之旨主於虛無至漢張道陵而其教漸變講焚修

濟南文雅齋承印

持經咒者皆下乘也本境所有道士多屬伙居娶妻生子與居民無別全眞道士殊不多覯

一基督教　源出羅馬派別有二一爲天主教一爲耶穌教邑民奉耶教者甚少惟天主教徒自前清光緒初年即入境傳播嗣因信徒漸衆遂於民國二十二年在城西北代莊建築教堂附近村民多奉其教較遠各村未被波及統計全境教民不過五六十人

一在理教　創其教者爲明進士楊來如所持主義則戒煙酒加餐飯於衛生政策頗有裨益城鄉各區奉其教者所在多有

一家禮教　其教發源於江浙蔓延於燕趙沿河流域党徒尤衆

入其教者師徒相遇如家人父子故稱家禮所謂江淮泗興五六嘉興白者皆船幫名稱故亦名在幫縣境爲運河經過之區隸此籍者實繁有徒也

一雜派教　若紅槍會黃沙會等皆椎埋少年長於技擊以自衛名義號召鄉里高唐恩縣此風最盛縣城東北一帶亦頗爲餘波所漸染等而下者則燒香治病形踪詭密其流毒社會爲尤甚也

禮俗志五

習尚

習俗之醇漓社會之文野關焉凡起居生活人事酬酢以及浮文瑣事不特今昔異習亦復彼此異尚詳攷而博徵之亦入境問俗者所有事也

一曰居處　本境所築屋宇富民用磚瓦貧者多茅茨皆係平頂式除廨署廟宇外其長簷覆堦除高脊置鴟吻者殊不多見所設門窗十九狹小光線空氣兩有障碍比戶同病非一鄉然也近因匪患鄉民多樓居以資防衛西北富庶各村建造尤多其寢處不用床多築土爲坑以便冬季生火緣地近燕趙頗染北

濟南文雅齋承印

俗

一曰衣飾　清俗尚儉衣多布素綢緞及毛織品用者蓋鮮鄉區婦女亦荆布自甘不御鉛華間有時髦妝飾鄉民多非笑之

一曰飲食　境內井泉多含礦質不足以供飲料西鄉郝莊一帶尤甚所謂甘泉往往出於數里之外然所釀之酒味極清醇爲鄰縣所不及至於食品以麥爲尚惟富民食之中產以下所食惟玉米高粱等而間以蔓芋若魚肉餅餌多銷於年節平時除城市外鄉區鮮有購者

一曰燃料　鄉民作炊向用柴薪因頻年歉收薪價過昂城西各村多向臨清運煤以供燃燒較爲經濟至夜間所燃概係煤

油然膏燭者十年前已絕跡矣

一曰器用　居家用器厥類甚繁曰碾曰磨曰砧曰臼皆石器曰釜曰鏟皆鐵質曰箸曰蓆曰帚曰筐籃曰斗簞多竹木所製以及瓦缶磁器均爲日用所必需然皆係國貨或取自近間舶來品殊無多也

一曰玩具　自賭具禁絕所餘游戲之品惟踢鞠球頗有合於體育街市游民間有籠鳥者至於兒童玩具則泥馬木人形殊不肖若科學玩物可以補助知識者不恆見也

一曰剪髮　剪髮之令頒於民國初年自城市以逮鄉村無不踴躍服從如風行草偃蓄髮辮者今已絕跡近日女子亦多剪髮者

濟南文雅齋承印

一曰放足　纏足之風相沿最久自奉令解放迭經黨部之勸導縣府之干涉而鄉區積習未盡革除惟城市附近之青年女子則一體解放矣

一曰酬酢　社會相接莫非酬酢投桃報李勢所難免此間風俗儉樸酒食徵逐之事平時絕少惟年時令節及慶吊所需恒因事因時而各異其尚如祝壽餽酒果吊喪納賻儀賀婚嫁則贈衣飾賀生子則賚玩物賀節則元宵送湯圓端陽送角黍中秋送月餅之類皆交際場中地方習用之媒介物也

一曰譜牒　族譜所以昭世系爲攷掌故者所不廢邑民所有之

譜多出於明永樂播遷之後無足采錄惟城西胡里莊莊氏家譜深堪寶貴按莊氏本章氏宋章惇之後與臨清弔馬橋章姓同族清初由錢唐徙所藏之譜修於宋代其中題跋有蘇東坡歐陽修朱晦庵諸名人墨跡在本縣族譜中此爲最古

一曰訴訟　民情平易不尚競爭故訟案絕少間有健訟及架唆者恆爲鄉里所不齒

一曰風氣　長於保守而短於進取其治生也優於蓋藏而絀於營運城西邊境爲臨清風氣所漸染頗尚聲華

一曰交際　清俗閉塞不尚交際尋常社交則勢利之結納十之九而金石道義之交百不一遇間有肝胆相向不渝死生者亦僅見於草澤椎埋之中世態炎涼今昔同慨

一曰稱謂　民國以來稱謂變更曩昔之大人老爺今皆改稱其職任彼此相稱對於人曰令曰尊曰貴自稱曰敝曰賤曰鄙此與各縣略同者也其獨異者如胡人呼父爲爸而鄉間居民亦習用之蓋金元之際此地淪於胡羯者甚久其染有胡俗在所難免此原於歷史者也至土人呼其嫡母爲娘呼其庶母爲媽呼其母之姊妹曰姨呼其父之妾亦曰姨於其叔母稱嬸而對於弟媳子媳等亦稱嬸蓋自移民以來五方雜處因方音不同而稱謂各殊此本於習慣者也若尊長之於子侄則僅呼其排行如小三老四等主人之於僮僕則直呼其姓名如李某張某等而僕之於主

濟南文雅齋承印

每尊稱之此因長幼與階級之不同而稱謂互異者也其尤異者稱貴族之女爲小姐而於小家碧玉則稱爲大姐矛盾不經殊屬堪嗤凡此稱謂沿習成風非旦夕所可盡革也

一曰女德　本縣婦女向重貞節雖至放誕罔敢踰閑大節一虧則爲里媚所不齒此地方之良俗世風之近古者也

濟南文雅齋承印

禮俗志六

游藝

游藝之術昔人不廢移風易俗所關非細茲攷本境所有記其種類於左

一曰戲劇　吾國音樂發明最古歷漢迄唐益復精進陵夷至今雅樂掃地矣清俗所尚秦腔亂彈而外演皮簧者已成絕響若窮鄉僻壤所演之四根紘崩崩腔等則均係淫詞殊難爲聽

一曰說書　一名鼓詞見侯鯖錄實爲說書之權輿自明柳敬亭以說書擅名奔走公卿間業此者遂見重於世清平地僻此類無多所習聞者約有數派曰平書曰綴子曰京大鼓曰山東大

濟南文雅齋承印

鼓此外則靠山調及盲女詞每值廟會之期輒來此奏藝馳馬爬竿跳索等戲無不應有儘有登高履險頗擅絕技若猴戲及魔術等皆此技之支派也

一曰社伙　城鄉之間此風頗盛其種類繁多曰彩船曰高蹻曰竹馬曰羯鼓曰漁家傲曰秧歌曰吹腔散見各村不可枚舉每值佳節或廟會則漫衍游行更番獻技其源流甚遠頗有攷古價值

一曰武術　土人習尚技擊北鄉尤甚其派別支分有少林拳梅花拳大小宏拳等器械有槍刀鞭劍等自國術館成立習此者

嘗結隊來城開場表演風氣所趨宜其靡然

一曰體育　城內有公共體育場其中鞦韆足球網球木馬木槓等設備粗具每值假期軍人學子及市民等均集合於此馳騁游戲任人參觀

上述各項皆近間所習見者餘如唱小調說道情耍傀儡等所在多有殊非時尚

濟南文雅齋承印

禮俗志七

方言

河山修阻言詞異韵流傳既久遂成方言此說文攷老轉注之例所由起也清平地處平原而交通不利風氣爲阻土語相沿多失眞諦於社會文化阻碍實多茲舉種種方言而考証之

土語習用之單字

嗎　土人讀爲嘛語出撫言傳疑之助詞攷嘛者麼字之轉音甚麼之省詞也

欵　音襖近人用爲應詞柳宗元欵乃一聲山水綠象其聲也

別　制止之詞含勿字意意即不要二字之合音也

濟南文雅齋承印

里　所在也如這里那里之類詩大雅雲漢篇云如何里是也

忒　已甚之詞蓋即太字之轉語見元曲選

哼　低聲相應也土人相語時時用之若亢其音則爲唾棄詞

咳　驚歎詞引長其音則含痛惜意

啦　字典訓爲訖係了字之轉傳信之助詞也

唵　相譬而含疑意疑即何字發音之始也

呸　說文作否相呵拒也

兒　輕相呼喚多加此字婦女尤習用之如貓兒狗兒等皆是蓋嘉運詩打起黃鶯兒即其一例

老　人相稱謂多用老字如老張老李老三老四等唐白居易稱

元微之爲老元已開此風之先若對於事物時間則含甚字意

兩字連用之方言

閣落　亦曰角落暗陋也元曲選所謂黑閣落即土語所本

郎當　土人稱浪漫不肖之子謂之郎當子唐人兩霖鈴曲三郎郎當是其所本

不離　古語不即不離言乎差離之無幾也

墳還　今人得子孫牛馬之報皆曰墳還昔人詩云新祠人祭祀舊債帝墳還

囉唆　不勝煩索之意顏氏家訓云絡索阿姑餐

濟南文雅齋承印

擔閣　延悞也林逋詩聊爲夫君一擔閣

數落　斥責之意左傳范宣子親數諸朝歷數其罪而發落之也

攛奪　卽故數韵會手知重輕也古字作玷捶今人相商多用此語

拓大　脫略而健忘俗謂之拓大語出元曲選

懣怨　亦曰暴怨憤恨相慝之詞語見焦竑字學

盤澆　生活日用謂之盤澆亦曰澆裏

草鷄　牝鷄也人之懦弱者土人稱爲草鷄言其人之甘於雌伏無英雄氣概也

三字連用之方言

門樓吊　門上所置之鐵環以便筦鎖者謂之門樓吊意即古時之門了鳥

二急眼　俗稱人之莽撞者爲二急眼攷漢書汲黯傳戇直不避權貴意者急眼即汲黯之訛言其人之勇敢爲第二汲黯也

不中用　不適用也漢武帝擇宮人之不中用者盡出之

不待見　寒山彌勒偈云我却不待見不及見也近人所用則寓不願相見之意

二其是　進一層說法之習用語意即而其實三字之變音

莊戶孫　城市稱村農爲莊戶孫或稱土孫或稱鄉棒即北平所

謂老梓上海所謂曲辮子按孫者卑幼之稱寓鄙薄之意昔日社會之奴視勞農於此可見

地方習用之成語

抄風撲影　風與影皆無形跡極言人之虛詐無實也

人多不怯重　衆擊易舉合作主義也

屈死不告狀　見官府之黑暗訟則終凶之遺訓也

吃飯傷火頭　喻人之背本

戴帽子喊鞋　言行顚倒

指山賣磨　借端招搖之謂

得過且過　苟安目前之意

念罷經打和尙　譏人之反面無情也

這山望着那山高　譏人之見異思遷也

得了皂戶上坑頭　譏人之貪得無饜也

隔着麥苗啃苜蓿　捨近求遠之意

爲人不要臉神仙也難管　言無恥之人無所忌憚也

打人莫打臉罵人莫揭短　責人而留餘地孔子不爲已甚之義

爲人不顧己天理要良心　顧己而問良心楊子爲我之義

只許州官放火不准百姓點燈　語含牢騷官民之不平等於此概見

右列種種皆土人習用之語因其沿襲日久習焉不察彼此傳訛遂多誤會至於習用成語各有意義於地方政俗關係尤切謹就所聞漫爲詮釋拉雜成篇都無體例姑備一格以待後人之參考云爾

濟南文雅齋承印

附歌謠

其一　芝蔴桿　拿脚挫　你是兄弟我是哥　裝半斤　咱倆喝　喝醉了　打老婆　打死老婆怎麼過　吹鼻撮眼再娶個

此謠流傳較古所以表示友愛亦可見當時男女之不平等也

其二　老媽媽　笑盈盈　一去當了二十年　那里見過一箇錢　手中沒的花　不如早回家　開

差出門去　又把逃兵拿　送到司令部　打成爛西瓜

這箇要槍排　那箇說該殺　咳呀　咳呀　我的媽

其三　你也去挖河　俺也去挖河　地裏麥子絮成窠　這季

不收指甚麼　委員一見怒冲冲　明天還得再翻工　委

員委員你別走　俺家粮食沒半斗　千萬別弄那一手

其四　莊稼人　是難當　一天到晚鋤高粱　放下鋤　去抗

槍　教練說俺誤了崗　一頓棍子打成傷　明天回家看

一看　滿地青草把田荒　指着甚麼完錢粮

此三謠皆起於近時

上述各謠皆當地所習聞於社會情況關係頗多問有諷刺而

言和意婉尚不失風人之旨其餘謌謠多兒童學語毫無意義

姑不具載

濟南文雅齋承印

防衛篇

防衛之設以安民生其間制度與時變更國防民團共資干城器械學術日益研精村墟堡寨固我藩屏梗概書之以備考徵志兵防凡目七

兵制

防營

大隊部

公安局

民團

餉械

圩寨

濟南文雅齋承印

防衛志一

兵制

方志之載兵制與國史不同其範圍雖狹而變遷實多且州縣劃界犬牙相錯分防設守勢難一致前志所載多係兵事而非兵制故少所取材謹變通其例考今昔兵制之沿革與有關縣防者擇要書之

古今之兵或徵或募兵農既分其制百變唐更獷騎而府兵廢宋行保甲而廂兵弛明立團營而衛兵壞清設常備而綠營革此其大較也本境毗連河朔五代之際干戈紛紜淪爲用武之地宋金元明河北諸郡駐兵尤多其間沿革考不勝考今述兵制斷自近

濟南文雅齋承印

代聊以明其遞嬗之跡云

一清代之兵制　清平汛協防外委轄馬兵四名守兵二十五名字識二名屬於高唐本營千總其餉額馬兵守兵及字識均日領米一升月領銀九錢七分

外委司城門篆鑰四門各派守兵二名輪流守視兼管傳遞公文及護送人犯銀兩

縣署民壯三十二名以盤查奸宄緝捕盜賊爲職務平時練習弓矢鳥槍等技霜降後則考察而進退之

兵房管理全境兵政册籍兼採辦硝磺按限解送以裕軍火

保甲之法盛行於嘉道間所以保衛鄉里也清平合境計二千

五百八十九牌二百八十甲二十八保

上述兵制自清初逮中葉沿行最久至光緒二十五年一律裁撤

一清末之兵制　自綠營廢而常備軍興山東所駐爲第五鎭其編制法十四人爲一棚三棚爲排排長領之四排爲哨屬於哨官四哨爲營營統於管帶其上則標統以至統制其部下組織曰馬曰步曰礮曰工程曰輜重所練之兵三年歸農名爲退伍再由本縣選送新兵補其缺額於斯時也汎兵既撤城防空虛本縣警備遂肇興焉

一現行之兵制　陸軍之編制略同於前惟哨改爲連標改爲團

濟南文雅齋承印

協改爲旅鎭改爲師其內部組織有祕書參謀軍糈軍械副官執法等處及諜報科衛生營等此國防軍之新制也至本縣防務除警團外則屬於後路巡防今隸於第二路民團指揮部於是境內治安益臻鞏固矣其沿革情形另目詳之

防衛志二

駐防

前代之屯兵此間者除後唐李嗣源外史册不少概見皆徵調無常不易稔攷清之季世太平軍與僧格林沁及勝保等部大軍雲集轉戰於清平高唐間亦爲時甚暫於地方防務關係殊鮮故從略

民國以來因縣境偏僻防軍多係遙領初屬於後路巡防方統領致祥部方軍撤防後改屬於東昌第四旅胡不周劉金山等營後先來此駐防民國六七年間省軍十八團分防臨清高唐各縣本縣無常駐軍隊至十四年奉軍入關防軍之駐境者爲四十四團之王與亞連長因擾民撤職本縣防務又歸駐臨之第八師節制從此兵革繁興地方多事矣

北伐之際山東主席孫良誠駐節臨清委傅玉衡爲警備司令節制鄰封各縣十八年人民自衛團成立本縣民團營屬於第五區範圍區部駐高唐十九年廢區制縣防隸於魯西民團軍指揮部二十二年又改屬魯北即今之第二路也於時人心浮動土匪四起自第二路民團指揮趙仁泉坐鎮臨清時復分防來此澈底清鄉境內匪患始弭平焉

附過境軍隊

民國十七年北軍之經過境內者爲褚玉璞之督戰隊及衛隊旅

清平縣志 濟南文雅齋承印

等及第六軍徐源泉部大名于世銘部東昌第九師賈部總計在
五萬人以上
國軍之過境者初爲二十一軍呂秀文部繼爲第四軍馬鴻逵部
總計不過萬人其經過邊境之劉鎭華等部均未索給養姑不具
錄
十九年之後晉軍之過此爲霍元璧師馮鵬翥師總數約三萬人
前後所過客軍尙不止此而供給所需已在五萬元以上至鄉
村供億及所派兵車損失之數尤當過之於是地方經濟益瀕
破產元氣凋喪至今未復誠浩刼也

濟南文雅齋承印

防衛志三

大隊部

大隊部初名警備隊創設於民國初年其槍械經費均屬縣有爲地方唯一之武力舊制設總隊長一名所轄目兵共百餘名十四年奉令抽槍及雜軍過境之際地方實力迭遭摧殘十七年夏改組爲民團營尋改爲自衛團屬高唐第五區管轄名爲山東人民自衛團第五區第十一大隊十八年八月奉令由縣長兼充大隊長嗣以區制取消本縣隊部遙領於魯西民團指揮部改爲清平縣二十六大隊長仍由縣長兼任隊長隊副改爲中隊長二十二年本縣防務因遙領未便又改屬於第二路民團指揮部名義一仍其舊現時編制設隊副一員排長二員其餘目兵一百零四名改組以來成績優越稱勁旅焉此本縣警備歷年之沿革也

濟南文雅齋承印

附三縣聯防隊

聯防隊部在城西北松林鎮因該處爲清平夏津臨清三縣交界故設防於此以專責成而免諉卸所有槍支百餘亦在三縣分別抽提本縣攤繳鋼槍三十支

防衛志四

公安局 即保安隊

一公安局之沿革　本縣公安局成立於清宣統元年初名巡警局民國二年更名警察事務所轄於山東警察廳十六年冬奉令改組與警備隊合併名爲警察所十七年北伐之後又改併爲民團營本縣警察停辦者數月本年九月公安局成立始由民團營撥出警兵三十六名恢復舊制局長一席由民政廳委任之二十五年五月奉令改公安局爲保安隊

一公安局之組織　自二十一年秋奉令照三等縣縮編向日之課長股員一律取消現時組織內設局長一員事務書記各一員二等巡官一員巡長三名所轄目兵則一等警四二等警六三等警三十伙夫四騎警四凡四十七名

一公安局之職責　各縣公安局之設所以維秩序保治安地方行政之佐治機關也其職員警兵各有專責事務員掌全局庶務書記員任文牘書寫兼管案卷巡官司糾察教練長司訓練其餘警兵則輪流駐崗無間晝夜所有局務統於局長而臨事指麾則受命於縣長遇匪警與本縣大隊部同負剿捕之責

濟南文雅齋承印

防衛志五

民團

清平鄉團向分爲貞勇剛勇信勇固勇義勇禮勇智勇健勇成勇忠勇敬勇等團團有長舉邑紳之公正者充之光緒二十五年改爲壹志康樂等二十一團每團正團長一人副團長一人或二人不等民國之初匪患窃發知縣方午首倡辦團集貲購械積極整頓至民國七年東臨道尹來縣催辦團練邑民踴躍從風踵事而擴之地方武力日漸充實各鄉團局次第成立於是設辦事處於城內名曰團防總局負全縣治安之責任二十年奉省令行區制團防併爲五區改團防局爲聯莊會團長改稱會長團丁改稱會

員各區分會長由區長兼領二十三年區部撤銷各區分會另舉會長接充其組織制度一仍其舊此本縣團防沿革之大略也

清平民團向稱精銳當前清咸同之間太平軍攻陷鄰封州縣縣境戒嚴宋景師及楊勞顯等又後先犯境均由知縣督團防守縣城免致淪陷其時魏灣蕭寨等團尤驍勇善戰屢挫寇鋒民國肇造以來土匪蠢動騷擾全區幸賴鄉團之力逐漸削平十八年之亂高唐夏津相繼失守本縣警隊聞風驚潰爾時城防空虛一夜數驚岌岌不可終日總團長湯有功乘亂黨之未至召集民團二百餘人嬰城拒守圍城之際相持兩日夜卒能擊退悍匪保全縣城此尤本縣團防之明效大驗也茲將聯莊總分會之組織分誌

濟南文雅齋承印

於左

聯莊總會設於城區即前團防局舊址總會長由縣長兼任公推地方紳董之富有軍事經驗者充副總會長事務員一人管理庶務兼司文牘車兵一名司傳宣遇有匪警則由總會指揮各區合力防禦以一事權

聯莊分會之編制全縣分爲五區每區設分會一會員額定四十名由該區各村輪流出夫以一月爲限屆期瓜代除教練外所有會員概不支餉統計全縣會員五千餘名其常川駐會者共二百名此保甲之遺制寓兵於農之良法也

濟南文雅齋承印

防衛志六

餉械

籌防之最重者曰餉曰械本縣餉源多出於地畝附捐其槍彈則陸續購備日臻精良茲分誌之

糈餉

民團大隊部餉項數目表

項別	月支	附記
官薪	二〇五、	二四六〇、隊長一員排長二員軍需一員司書二員共支上數
兵餉	七六四、	九一六八、目兵夫九十七名共支上數
公費	五〇、	六〇〇、

濟南文雅齋承印

解區餉項	一六八、	二〇一六、解魯西指揮部
服裝		一三二六、解區二百零四元本隊一千一百二十二元
共計		一五五七〇、

保安隊餉項數目表 二十五年四月造

項別	月支	附記
官薪	一八五、	二二二〇、隊長薪九十元事務書記各三十分隊長三十五元
兵餉	四三六、	五二三二、目兵夫馬五十一共支上數
公費	三〇、	三六〇、
四粮	二〇、	二四〇、
服裝		六一二、官長警夫五十一名每名十二元計算

共計	六七一、		八六四、	

聯莊會及其他防衛機關支出數目表

項別	月支	年支	附記
聯莊總會	二〇、	二四〇、	上數係辦公費
聯莊分會	一〇〇、	一二〇〇、	分會五處月各支公費二十元教練薪餉各鄉自籌
三縣聯防	四二、	五〇四、	
魯西指揮部			載入大隊部支餉表
共計	一六二、	一九四四、	

槍械

民團大隊部	共有槍械九十二支
公安局	共有雜色槍四十九支
三縣聯防	有鋼槍三十支

各區所有槍支種類數目統計表

第一區	
步鋼槍	六百五十七支
步鉛槍	一百六十四支
馬鋼槍	十七支
馬鉛槍	二支
自來得	一百一十五支
拐尺子	一百四十支

濟南文雅齋承印

手提式　二支
第二區
步鋼槍　六百七十支
步鉛槍　二百五十支
馬鉛槍　十支
自來得　一百三十二支
拐尺子　一百四十支
衝鋒式　五支
手提式　五支
第三區
步鋼槍　八百支
步鉛槍　二百八十八支
自來得　一百一十支
拐尺子　七十支
手提式　三支
衝鋒式　一支
第四區
步鋼槍　五百五十五支
步鉛槍　三百二十一支
馬鉛槍　一十九支

濟南文雅齋承印

自來得　七十一支
拐尺子　七十支
第五區
步鋼槍　五百二十四支
步鉛槍　四百一十八支
自來得　一百二十支
拐尺子　三十七支
衝鋒式　二支

按本縣公私槍支昔時尙多十四年爲東昌所收沒者五十四支二十年爲濟寧所抽提者三十餘支當軍興之際鄉區槍支多有補充而報告損失者亦復不少現有之槍支如右數

濟南文雅齋承印

圩寨

鄉村之有圩寨猶郡縣之有城垣其規模雖狹要皆所以保境而安民也清平地處平原無險可守一遭變亂村鎮圻墟非有圩寨不足以資保障查昔年圩寨除康莊呂廟等村外爲數甚少自清之季世捻匪流寇相繼擾掠金郝莊侯家寨及盛莊賈莊崔樓等寨次第告成民國以來土匪顧得林肆擾於前王志芭踩蹦於後一時築寨自衛之風紛起相效於是境內之寨愈增愈多所在皆是矣此間圍寨多築土爲之道四門或兩門四角並設碉樓以資瞭望而便攻守壁壘亦殊森嚴一聞匪警附近村民恆聚處其中

第一區圍寨表

所在莊村	建築形勢	創修年代	備攷
孔官屯		咸豐初年	民國七年因防匪重修頗稱堅固
大萬莊		清咸同間	
大馬廠		清咸同間	
張家廟	周圍一千二百丈		
大官屯			
桑園			
芒莊			

特爲屏障焉各區土圩分列於下

濟南文雅齋承印

第二區圍寨表

所在莊村	建築形勢	創修年代	備攷
劉善人莊			
尹莊	周圍六十四丈	民國七年	此係尹姓自建並非公寨
韓莊			
高寨			
賈莊			
邢莊			
東倉上			
西倉上			
金郝莊	周圍七百二十丈	清同治間	因捻匪之亂築此設防
杜窪	周圍六百九十丈	光緒十六年	因防水設置
昌莊	周圍六百丈	民國七年	因防匪
石集	周圍五百五十丈	民國六年	因順得林之亂
新集	周圍三千四百丈	清同治初年	垣多傾圮而面積之大爲全境冠
小孫莊	周圍四百五十丈	民國十四年	
李窪	周圍八百丈	清同治初年	因防捻而築
周莊	周圍五百二十丈	民國六年	因土匪于文煥之亂而設
楊莊	周圍二百丈	民國七年	因王志芭之亂而設
夏莊	周圍六百三十丈	民國十一年	因防匪設

濟南文雅齋承印

| | | |

所在莊村	建築形勢	創修年代	備考
盛莊		清同治間	因捻匪與宋景師之亂築此設防
賈莊		清同治間	因防匪而設
崔樓		清同治間	
丁燦薇莊		清同治間	

第五區圍寨表

所在莊村	建築形勢	創修年代	備攷
趙岡字莊	周圍九百七十丈	民國五年重修	因顧得林傅鳥子等之亂
由馬莊	周圍五百八十丈	光緒十六年	因防水患數年始成
侯寨子	一千二百餘丈	同治七年	捻匪之變此寨首先築成
小陳寨子	周圍五百三十丈	民國初年重修	因防匪而設
賈莊	周圍四百二十丈	民國初年重修	因顧得林之亂
田莊	周圍四百五十丈	清咸豐初年	因土匪擾亂於民國初年重修

濟南文雅齋承印

查本縣所有圍寨皆爲防衛而設雖鄉村間所在恆有而屬於一二兩區者爲數最多足見該區之富庶與居民保守之特性而歷劫滄桑亦於此可徵焉

附軍衛沿革

軍衛之設始於明太祖仿古屯田之制置邊衛十六屯所至成祖遷鼎燕京又將軍屯分置近畿以資拱衛山東計設四衛曰鰲山曰鸇州曰臨清衛籍屯所百餘分隸各縣本邑之陳官營

李官營趙官營張官營尙官營等屬德州衛玄武營孫伍營等屬
臨淸衛明時設專官統率於農隙講武屯田之外並協助漕運淸
沿舊制惟不設官一切賦稅分向德州臨淸完納惟訴訟歸本縣
代理至光緒二十三年裁衛歸縣併入淸平籍因其關於本縣兵
制故備書之

濟南文雅齋承印

第四册正誤表

篇名	頁數	行數	字數	誤	正
經濟	三	八		九二	二九
仝	八	一一		五五三	五三五
仝	一八	一		一四〇〇	一四四〇
禮俗	九	一五	八	千	千
仝	一三	一六		定遠	蓬萊

清平縣志

第五册

秩官 選舉

EXD140.239
42
[illegible]

秩官篇

官者國之有司也一邑之事近雖不名官而官之實自在蒞茲土者無古無今爲淑爲慝披斯篇則歷歷可指繼以名宦傳勸善也作秩官志凡目二

歷代秩官表

名宦傳

濟南文雅齋承印

秩官志一

歷代秩官表

按舊志職官表遵前史例年經事緯自長官以至屬僚循行直下可知一時共事之人原期執簡以馭繁也惟年代既久文獻多闕遂致當日同僚不能銜接鱗次經緯雖明年存事沒空白累累徒占方格檢閱反感不便今一破前例使職官以類相從按年代次其先後雖違舊式較易披尋變古之譏或不免歟

漢 桓帝時

知縣

清平縣志 秩官 歷代秩官

巴肅 高城人府志傳作渤海人

董尋 河東人府志有傳

宋 神宗時

知縣

范百揆 四川成都人府志

王明 成安人府志

李師雄 據金史宋宣和中李師雄累官大名清平尉今附於知縣之後

金

知縣

韓 失名大定十三年任有傳

濟南文雅齋承印

元

知縣

田衡 元貞元年任見唐明宗廟碑

王佐 至大四年任舊志稱其重修縣治

劉搢 至正十六年任有傳

主簿

劉雲漢 元貞元年任見唐明宗廟碑

郭忠義 至正十四年任

宋文默 至正十四年任見文廟碑

典史

清平縣志 秩官 歷代秩官

雷附翼 元貞元年任見明宗廟碑

龐琮 至正十四年任見文廟碑

教諭

苗希晉 至正十四年任見文廟碑

王恭 至正十四年任見文廟碑

明

知縣

任芳 永樂年任有傳

郭文忠 正統十四年任見千佛寺碑

曾璉 汚陽縣監生景泰四年任

濟南文雅齋承印

王廷器 直隸容城監生天順五年任有傳

張達 應州舉人天順八年任

張勳 直隸完縣進士成化十七年任有傳

蘇珍 安定縣監生成化二十年任修學校置祭器

魯信 襄城縣舉人弘治十七年任

胡冕 鄱陽縣監生正德四年任

吳尚志 河南祥符舉人正德五年任

史纓 河南祥符舉人正德七年任

曹進善 柘城縣舉人正德九年任

楊烟 正德十二年任

粟 失名正德十六年任

段雲鵬 以府經歷署縣事嘉靖年任見千佛寺碑

王充 華陰縣監生嘉靖二年任

郭慶 黃岡縣舉人嘉靖五年任

李夢 山西舉人嘉靖十一年任

王鎧 直隸任邱舉人嘉靖十三年任

張光 鳳翔縣舉人嘉靖十四年任能禁奸惡

周臣 靳水縣舉人嘉靖十六年任

黃彥聰 湖廣人嘉靖十八年任

濟南文雅齋承印

蕭奇元 陝西咸寧舉人 嘉靖二十年任

李資深 廣西舉人嘉靖二十二年任有傳

鄧鳳 長葛縣舉人嘉靖二十三年任

謝學禮 直隸南皮監生嘉靖二十六年任

李儲 遵化州監生嘉靖二十八年任

杜欒 順天監生嘉靖三十四年任

陳必遂 古田縣舉人嘉靖三十八年任

王堯卿 直隸保定府監生嘉靖四十三年任

曾知經 福建莆田縣舉人嘉靖四十五年任

馬紹美 南和縣監生隆慶二年任

江萬和 黟縣舉人隆慶五年任

劉桐 直隸贊皇監生萬歷元年任

盧耀 貴陽舉人萬歷四年任少年諳練吏不敢欺

甄承志 永清縣監生萬歷六年任

陳文 光山縣監生萬歷八年任

郭廷訓 隆平縣監生萬歷九年任傳作恩貢

李喬枝 臨漳縣監生萬歷十三年任

陳汝麟 江南徐州進士萬歷十七年任有傳

郝一桂 直隸肥鄉縣舉人萬歷二十一年任

杜承芳 直隸元城舉人萬歷二十五年任有傳

郭俊乂 山西榮河人萬歷四十六年任見文廟碑

朱繼芳 天啓四年任據碑增入

主簿

龔敬 通州監生洪武年任有傳

張潔 直隸文安縣人景泰四年任見文廟碑

張昇 成化元年任見五龍廟碑

楊榮 江南溧水吏員正德四年任

李世隆 嘉靖二年任見千佛寺碑

申邦俊 直隸監生嘉靖二十四年任見文廟碑

辛 失名 萬歷三十一年任據碑增入

巡檢

史宗文 正統十四年任見千佛寺碑

辛元祿 固安縣吏員萬歷八年任

清平縣志

秩官 歷代秩官

濟南文雅齋承印

典史

王政 正統十四年任見千佛寺碑

李翥 成化元年任見五龍廟碑

馮翥 華州吏員弘治十八年任

陳廷璋 武陵吏員正德十八年任

林鑄 嘉靖二十四年任見文廟碑

張旻 正統十四年任見千佛寺碑

郭眞 武邑縣吏員景泰四年任見文廟碑

梁相 吏員弘治十四年任

趙欽 直隸涿州吏員正德九年任

鄭百川 河南睢州吏員嘉靖二十四年任有傳

張濟 山陽縣吏員萬歷六年任

杜一麟 莆田人萬歷九年任府志見冀歷碑

王邦福 直隸人萬歷四十六年任見文廟碑

宗顯 萬歷三十一年任見文廟碑

屠鼎 浙江仁和監生天順三年任

郭俊 吏員弘治十二年任

劉珍 直隸滄州吏員正德十六年任

陸文 嘉靖二年任見千佛寺碑

曹瑜 南直隸吏員隆慶三年任有傳

朱匡 浙江吏員萬歷二年任

張待時 直隸吏員萬歷十三年任

袁一桂 閩縣吏員萬歷十六年任

黃國欽 萬歷二十八年任見文廟碑

教諭訓導

張 失名 正統十四年教諭

葉齊 浙江歲貢正統十四年訓導見千佛寺碑

宋秉智 永年縣吏員萬歷十一年任

田淪 陝西吏員萬歷十五年任

項尙志 萬歷二十四年任見洪涼寺碑

連嘉治 陝西蒲城人萬歷四十六年任見文廟碑

邊璐 直隸任邱人景泰四年任見文廟碑

陳俊 成化元年訓導見五龍廟碑

楊璘 江南上元監生弘治九年訓導

王建 永年縣舉人弘治十二年訓導

陳文綉 閩縣舉人弘治五年教諭

羊紀 直隸雄縣監生弘治十一年教諭

索王震 直隸懷來監生弘治十八年訓導

張廷芳 江南溧水人正德八年訓導

白策 永年縣監生正德十二年訓導

馮惠 嘉靖二年教諭見千佛寺碑

馮冕 肝胎縣監生正德三年訓導

楊基 陝西監生嘉靖十年訓導

陳忠謀 河南監生嘉靖十六年訓導

黃璡 河南人嘉靖二十四年教諭舊作黃璉今據碑改

何汝爲 直隸監生嘉靖二十四年訓導

龍垓 嘉靖三十九年教諭有傳

王用金 直隸保定監生嘉靖四十三年訓導

康圻 山西陽曲監生正德六年訓導

高朗 廣平縣監生正德十五年訓導

鄭莘 莆田縣監生嘉靖三年訓導

戴禧 麗水縣監生嘉靖十三年訓導

樊城 江西監生嘉靖二十三年訓導

楊正芳 浙江監生嘉靖二十八年訓導

誕希顏 河南監生嘉靖三十八年訓導

高述 蘄安縣監生嘉靖四十三年教諭

原宅 延津監生嘉靖四十五年教諭

易子蘭　通州監生　隆慶元年教諭

冀堯民　永年縣監生　隆慶三年教諭

郭斌金　臨漳監生　隆慶三年訓導

洪　鏜　錦衣衛監生　萬歷元年教諭

王　鵬　滋陽縣監生　萬歷二年訓導

宋上寬　城武縣監生　萬歷四年訓導

王延壽　鄆縣監生　萬歷七年教諭

董岐鳳　石屏縣舉人　萬歷九年教諭

傅應科　泰安縣監生　萬歷十一年訓導

韓繼文　平原縣監生　萬歷十三年訓導

胡應乾　直隸博野監生　隆慶元年訓導

王　登　晉州監生　隆慶三年訓導

徐允嘉　江南崑山監生　隆慶四年訓導

李志學　益都縣監生　萬歷元年訓導

臧　經　遼東監生　萬歷四年教諭

任尚賢　遼東監生　萬歷六年教諭

孫　弼　淄川縣監生　萬歷七年訓導有傳

王克儉　甯陽縣監生　萬歷十年訓導

劉漢冑　永興縣舉人　萬歷十三年教諭有傳

李　冲　東平州監生　萬歷十四年教諭

丁三讓　監生　萬歷十六年訓導

岳鍾秀　城武縣監生　萬歷十八年訓導

雷　揚　萬歷二十七年訓導

王昌言　萬歷二十七年教諭

崔開芳　萬歷三十一年教諭

郭廷詔　萬歷四十六年訓導見文廟碑

楊友柏　萬歷三十一年訓導見文廟碑

龍　崗　萬歷二十七年訓導見關帝廟碑

岳浚霓　萬歷二十八年訓導見文廟碑

于時化

聞一門

舊志府志文職有祇載其某年間任者亦有但列其名者今概仍之以附於後

沈　寅　浙江蕭山舉人　天順間教諭

趙　欽　福建泉州舉人　成化年任

楊純 河南祥符舉人弘治間知縣

王良弼 順天監生任主簿有傳

王國寶 滄州舉人

施恩

按明史職官志縣丞主簿添革不一若編戶不及二十里者並裁則清平縣丞之時設時汰概可知已今據文廟萬歷年碑載縣丞一員附錄之

張濟 萬歷二十六年縣丞

明代驛丞均不可考今見於碑刻者附載

周銘 正統十四年驛丞見千佛寺碑

孫君佩 嘉靖二十四年驛丞見文廟碑

陳正言 直隸興濟貢生

李章 舉人任教諭

包 失名

胡清 江南丹徒舉人任訓導

清平縣志

秩官 歷代秩官

濟南文雅齋承印

按明洪武十五年縣設僧會司僧會一人道會司道會一人七年縣設訓術一人訓科一人皆設官不給祿舊志不載今從碑石中間得一二附志於末

盛理

沈子政 以上三人訓術

王時雍 以上二人訓科

右五人均見文廟碑

竇賢 訓科見千佛寺碑

薛政

王紳

清

知縣

宋志　遼東生員順治元年任

洪袞　浙江諸暨舉人順治三年任一作錢洪袞

馬得路　遼東貢生順治四年任

張時舉　瀋陽貢生順治六年任

孫世傑　海州貢生順治八年任

顧虞龍　浙江上虞舉人順治十二年任

李培麟　通州人順治十四年任

王謙　浙江錢塘人順治十四年任

孫節　順天大興副貢順治十五年任

鄭駿　江浦長樂縣拔貢康熙元年任

張狮　順天人康熙四年任

谷秉謙　直隸豐潤舉人康熙三十年任有傳

張建烈　漢軍監生康熙三十年任有傳

陳起龍　江南監生康熙二十七年任有傳

王吉人　江寧監生康熙三十四年任有傳

劉霨　莆田縣舉人康熙四十八年任有傳

王佐　正黃旗舉人康熙五十二年任有傳

蔡賜瀛　江西進士雍正三年任

陳芳楷　閩縣進士雍正六年任

薛承祖　曲陽縣拔貢雍正七年任

姚世理 烏程縣監生 雍正十二年任

王以和 鑲白旗監生 乾隆元年任

吳光盼 湖口縣舉人 乾隆五年任

陳兆揚 江南六安州拔貢 乾隆六年任

張星爛 密縣舉人 乾隆八年任

趙之璠 漢軍鑲紅旗舉人 乾隆十年任

何復善 濟源縣舉人 乾隆十三年任

梁仁壽 嘉應州進士 乾隆十八年任

田弟怡 淮安府進士 乾隆二十三年任

馬元位 臨潼縣貢生 乾隆二十四年任

李孝洋 臨川縣舉人 乾隆三十四年任

唐洪緒 江蘇舉人 乾隆三十八年任

張五樹 陝西武功進士 乾隆三十九年任有傳

朱申慶 直隸天津舉人 乾隆四十三年任

龔國榜 湖北宜城進士 乾隆四十三年任

熊光鵬 湖北江夏舉人 乾隆五十三年任

龔國榜 乾隆五十三年九月復任

禹生瑞 河南汜水舉人 乾隆五十四年任

曹吉履 河南信陽舉人 乾隆五十七年署任

黃 驛 江蘇興化舉人 乾隆五十七年任

濟南文雅齋承印

沈潛修 浙江海鹽舉人乾隆五十九年任

萬承紹 江西南昌監生乾隆六十年署任有傳

沈潛修 嘉慶四年復任

伍靈阿 鑲藍旗生員嘉慶九年任

夏朝棟 江蘇吳縣監生嘉慶十年任

王發鉞 山西黎城進士道光年任

林上砥 進士道光年任

徐大倫 休甯進士道光年任

崔燦 河南監生咸豐年任

桂昌 滿州繙譯舉人同治年任有傳

鄭紀略 湖南舉人同治年任有傳

彭虞孫 監生同治八年任

鄭聲鏘 福建閩縣進士光緒元年任

曹鍾彝 江蘇江陰監生光緒二年任

梁嶸椿 廣西蒼梧進士光緒七年任

陳憲 保定府安州監生光緒八年任

盛贊熙 江蘇武進監生光緒九年任

祝壽眉 江蘇元和監生光緒十年任

楊思贇 貴州平原監生光緒十二年任

高其鎮 直隸南皮進士光緒十四年任

陳憲 光緒十五年復任

秦浩然 江蘇金匱監生 光緒十七年任

恭晉 內務府鑲黃旗人 光緒十八年任

梅汝鼎 江西南昌翰林 光緒二十年任

朱鍾琪 浙江仁和監生 光緒二十二年任有傳

李銓 天津縣進士 光緒二十年任

王錫光 湖南善化監生 光緒二十五年任

呂遐齡 河南光州人 光緒二十八年任

王毓菁 福建閩縣舉人 光緒三十年任

梅汝鼎 光緒二十六年復任

清平縣志

秩官 歷代秩官

一二一

濟南文雅齋承印

主簿

吳新畬 宣統三年任民國成立去職

魏鴻翬 福建甯德縣副榜宣統三年任

陳鉅前 宣統二年復任

錢正方 雲南建水縣人 宣統元年任

賈裕師 安徽含山拔貢光緒三十四年任

蕭雨潤 奉天廣甯貢生光緒三十三年任

陳鉅前 福建閩縣進士光緒三十一年任

滕元鼎 順天副貢順治九年任

徐懋鸞 浙江山陰吏員順治二年任

張桓 吏員順治七年任

裘維新 吏員順治十一年任

羅自觀 山陽縣監生 康熙二十四年任

鄭宗玉 浙江會稽縣人 康熙二十七年任

謝上仁 江甯監生 康熙四十七年任

滕兆林 漢軍正白旗監生 康熙六十年任

繳德基 順天宛平監生 雍正十一年任

許 寯 虞城縣監生 乾隆五年任

張培源 上海監生 乾隆二十八年任

趙載元 仁和縣監生 乾隆三十七年任

路元禧 諸城縣監生 乾隆四十四年任

馮 棣 浙江嘉興監生 乾隆五十二年任

胡正宗 順天大興縣人 嘉慶元年任

曹廷銓 青陽縣供事 嘉慶十二年任

清平縣志

秩官 歷代秩官

濟南文雅齋承印

牛延齡 河南郝縣人 光緒十七年任

巡檢

謝懋調 浙江山陰吏員 順治五年任

黃鶴齡 華州吏員 康熙三十七年任

馬 駿 綏德吏員 康熙五十七年任

袁嘉讓 浙江會稽供事 乾隆十年任

王德濤 順天大興監生 乾隆二十九年任

林作樞 翁源縣監生 乾隆三十五年任

程養性 永甯縣監生 乾隆二十三年任

陳王佐 青陽縣吏員 乾隆三年任

倪繹經 順天大興吏員 康熙四十九年任

鄒士榮 騰驤右衛吏員 康熙十八年任 曠疑作驤

汪鍾桂 江蘇監生 光緒十八年任

錢允升 江蘇武進縣人 光緒二年任

陸 璞 元和縣人 嘉慶十二年任

黃 炳 漢軍鑲紅旗監生 乾隆五十九年任

寧 崑 武陵縣人 議叙 嘉慶四年任

胡光琛 紹興縣人 道光年任

張世棣 江蘇吳縣人 光緒七年任

王文琳 河南武安縣人 光緒十四年任

何厚鍾 山西靈石縣人光緒二十六年任

典史

荀常春 山西吏員順治元年任

劉名世 浙江山陰吏員順治九年任

同之位 富平縣吏員順治十三年任

史節安 浙江山陰吏員康熙二十二年任

章三策 順天大興舉人康熙五十六年任

祝有章 浙江會稽縣人乾隆四年任

蘇景運 江南吳縣人乾隆十三年任

晏繩謨 江西新喻縣監生乾隆五十四年任

張生輝 繁峙縣人乾隆三十五年任

楊繩武 武進縣人道光年任

孔傳荃 宛平縣人嘉慶九年任

陳其濟 清苑人候補縣丞宣統元年任有傳

閘官

沈爾漢 涿州人吏員順治六年任

徐應燻 懷柔縣吏員康熙二十六年任

程誼 武安縣監生乾隆三年任

李寶森 天津鹽山縣人光緒十七年任

彭揚友 湖南湘陰縣人光緒二十八年任

翁良啓 義烏縣吏員順治二年任

李承祖 直隸任縣吏員順治十二年任

高培祚 通州吏員順治十五年任

汪尚選 浙江會稽吏員康熙二十七年任有傳

吉棣 順天宛平吏員雍正元年任

時浚 浙江會稽縣人乾隆八年任

宋景焜 新建縣監生乾隆二十九年任

石景 直隸開州增生乾隆五十一年任

徐汝楫 高安縣供事嘉慶七年任

孫輔庭 道光年任

朱樹棠 江蘇元和縣人光緒元年任

吳起鵬 江蘇武進縣人光緒十八年任

胡陛宣 浙江錢塘吏員康熙十三年任

汪一砥 樂平縣監生康熙四十一年任

趙嵩英 濟寧州監生乾隆十一年任

濟南文雅齋承印

教諭訓導

李楷 平定人拔貢乾隆十五年任

李穗 德慶縣貢生乾隆二十四年任

陸同書 蕭山縣監生乾隆三十二年任

羅文達 四川綦江縣監生乾隆三十九年任

孟之璠 河南夏邑監生乾隆五十七年任

陳淑 福建建寧監生乾隆六十年任

高景星 江蘇無錫縣人光緒七年任

屠振緒 浙江會稽縣人光緒二十二年任

劉維漢 德平縣監生順治二年訓導

孫枝秀 蓬萊縣歲貢順治六年訓導

劉樾 沂水縣歲貢順治九年教諭

王隆已 膠州監生順治十年教諭

宋師魯 即墨縣貢生順治十八教諭

張爾俊 高密縣舉人康熙十四年教諭是年復設

欒崧 招遠縣歲貢康熙二十二年訓導

單公熹 高密縣拔貢康熙三十三年教諭

葛如桂 德平縣貢生康熙三十六年訓導

趙作人 昌樂縣歲貢康熙五十年訓導

李鏻 諸城縣歲貢雍正元年教諭

沈上達 浙江山陰監生乾隆二十二年任

張克恒 山陰縣監生乾隆二十七年任

來肇耀 蕭山縣吏員乾隆三十七年任

龍傑 桐城縣監生乾隆四十六年任

徐汝楫 乾隆五十七年任見前典史

王峴 山陽縣人嘉慶十一年任

閻虎臣 河南祥符縣人光緒十年任

張光宸 河南祥符縣人光緒二十六年任

陳九叙 掖縣監生順治五年教諭

孫成章 莒州監生順治六年訓導

畢維垣 萊蕪縣監生順治九年訓導

高維垣 濟陽縣貢生順治十二年教諭

江秉鉞 即墨縣歲貢康熙二年訓導三年教諭缺裁

扈栻 濟甯州歲貢康熙十五年訓導

馬佩璋 鄒平縣監生康熙二十二年教諭

尚璠 金鄉縣監生康熙三十五年教諭

任有璘 平原縣拔貢康熙四十四年教諭

任法堯 江南江都生員康熙五十六年任

周儲 即墨縣拔貢乾隆三年教諭

侯公印 濟寧州歲貢乾隆四年訓導
郭聖基 朝城縣歲貢乾隆十年訓導
蘇大年 定陶縣歲貢乾隆十四年訓導
王作肅 德州歲貢乾隆十九年訓導
田程 榮城縣拔貢乾隆二十三年教諭
李維業 海豐縣恩貢乾隆三十一年教諭
馮松齡 海豐縣舉人乾隆三十八年教諭
曾尚庸 濮州拔貢乾隆四十二年教諭
于樂洲 臨淄縣歲貢乾隆五十一年訓導
周冠玉 即墨縣副貢乾隆六十年教諭

濟南文雅齋承印

公震 蒙陰縣優貢嘉慶二年署訓導
張峯 利津縣副榜嘉慶四年教諭
梁肅清 壽口舉人嘉慶九年教諭
崔雲階 教諭以下七人均道光咸豐間任
丁載 副貢教諭
牟鴻齡 福山縣舉人
孟衍觀 東平縣拔貢
閆兆麟 昌樂縣舉人同治間訓導有傳
孔毓芸 曲阜縣人光緒二年教諭
蔣離明 陽信縣舉人光緒二十年訓導

楊露 蘭山縣副貢乾隆九年教諭
劉應薦 寧陽縣舉人乾隆十三年教諭
李宗白 萊蕪縣副貢乾隆十九年教諭
劉廷珝 魚臺縣歲貢乾隆十九年訓導
王儼 陵縣歲貢乾隆二十四年訓導
閻文玕 濟陽縣拔貢乾隆三十一年訓導
張映房 海豐縣舉人乾隆三十八年訓導
劉體潤 汶上縣拔貢乾隆五十一年教諭
尹廷蘭 歷城縣舉人乾隆五十四年教諭
劉學 齊東縣歲貢乾隆六十年訓導

吳秉乾 荷澤縣歲貢嘉慶三年訓導
曹珣 日照縣歲貢嘉慶五年任
張上拔 肥城縣副榜嘉慶十二年教諭
張柏恆 訓導
李僩 歷城縣舉人任訓導
李淑曾 蘭山縣舉人
張善述 廩貢生同治間教諭
錢奉助 博山縣舉人同治八年訓導
竇清哲 陵縣恩貢光緒十八年教諭

外委

李廷棟 高唐州人行伍 乾隆元年任

王得貴 高唐州人行伍 乾隆八年任

陳懋昭 高唐州人行伍 乾隆十一年任

張文炳 高唐州人行伍 乾隆十七年任

陳永策 高唐州人行伍 乾隆十八年任

孔傳宗 濟陽縣人行伍 乾隆二十年任

王太和 高唐州人行伍 隆二十四年任乾

楊兆立 濟陽縣人行伍 隆二十五年任乾

夏幹臣 濟陽縣人行伍 乾隆三十八年任

李竣德 陽穀縣人行伍 乾隆四十三年任

王得官 臨清州人行伍 乾隆三十五年任

管大志 蘭山縣人行伍 乾隆三十七年任

許大用 高唐州人行伍 乾隆二十七年任

王萬清 臨清州人行伍 乾隆三十年任

劉振清 高唐州武生乾 隆五十年任

馬士傑 禹城縣生乾 隆五十一年任

崔光廷 嘉慶四年任

彭勝 歷城縣人 道光間任

范景山 歷城人光緒 十五年任

李金山 荷澤縣人宣 統元年任

張鴻達 高唐州人 道光間任

趙長柱 高唐州人 咸豐間任

王廷擢 順治末年 典史

張萬鍾 順天人康熙 間知縣 有傳

楊彥鎔 順天人康熙 間知縣 有傳

楊琳 順天宛平生員 康熙間典史

何士琳 進士嘉慶 間知縣

許純 吏員

黃宏業 浙江仁和 供事

舊志府志祇載三員亦不詳任事年月今仍附之

驛丞員缺雍正八年裁汰

甲可歸者仍按舊詮次概附諸後

舊志府志清代職官其籍貫出身任年等間多失考以致無庚

李錫梅 吏員

右志秩官自漢迄清大率沿舊志而間有增訂民國紀元百度維新凡一切官制官規莫不改絃更張一新斯民之耳目惟是政體雖殊政務具在設官分職階級仍存茲自民國元年迄二十五年各秩官因革變遷皆以類相從次其先後任事年月均遵陽歷計算以便省覽有所不知敬附闕如之義

中華民國

縣知事 奉令知縣改稱知事

姓名	籍貫	出身	任事年月	備考
韓履祥	鄆城縣人	優貢	民國元年任	
于蔭棠	昌邑縣人		民國二年任	
秦鼎	浙江紹興縣人		民國三年一月任	
陳實銘	河南商邱縣	拔貢	民國四年任	
邢之襄	河北南宮縣人	日本早稻田大學法科畢業有傳	民國五年任	
何蕃瀛	山西靈石縣人		民國六年任	
方午	安徽桐城縣人	有傳	民國七年任	
李傳煦	肥城縣人		民國十一年任	
張志果	濟寧縣人		民國十三年六月任	
辛葆鼎	章邱縣人	山東優級師範學校畢業有傳	民國十四年二月任	
王津	浙江寧波人		民國十六年十一月任	

濟南文雅齋承印

姓名	籍貫出身	任事年月	備考
陶文進	河南南陽人北平中國大學河南訓政學院肄業有傳	民國十七年五月任	此後知事改稱縣長
汪振武	安徽巢縣人軍官	民國十七年十一月任	
楊冠瀛	江蘇銅山縣人軍官	民國十八年六月任	
胡子冲	曹縣人山東高等學堂畢業	民國十九年五月任	
胡湘蘅	博平縣人山東公立法政專門學校法律科畢業	民國十九年十月任	
王文彬	河北徐水縣人中學畢業歷任軍職	民國二十年三月任	
安茂爐	日照縣人山東法政專門學校肄業二年	民國二十一年七月任	
梁鐘亭	汶上縣人區長訓練班畢業	民國二十二年六月任	
張不堂	河北饒陽縣人天津法政專門學校畢業	民國二十三年十一月任	
路大遵	河南新野縣人河南法政專門學校畢業	民國二十五年七月任	
王鋤雲		民國十一年任	同右
張居謙	棗強縣拔貢	民國七年七月任	同右
高仲甫		民國二年任	稱承審員
姓名	籍貫出身	任事年月	備考

法官

前代明刑弼教邑宰專司其職故民國初元雖設承審員一人而縣知事仍兼司法自十七年司法獨立始設縣法院置審判官檢察官各一人二十二年一月以後又改爲承審制其先後在職人員謹就所知者著於篇管獄員一人由清典史缺改並附於後

濟南文雅齋承印

陸念軒			
郭夢庚	齊東縣人	民國十三年六月任	同右
許鉦		民國十四年二月任	同右
劉清如	高唐縣優廩生北京法政學堂別科畢業	民國十七年任	是年司法獨立稱法院院長兼審判官
王序楫	浙江紹興縣人	民國十八年任	稱檢察官
梁柱		十九年二月任	同右
邵來旬			稱院長兼審判官
秦復鴻			同右
李玉珍			同右
徐子厚			稱檢察官
何鎮寰			同右
高桐南	蒲台縣人山東法政專門畢業	民國二十二年二月任	稱承審員
蘇盛江	山西聞喜縣人省立法政學校法律科畢業	民國二十四年九月任	同右
徐明新	河北樂亭縣人北平朝陽學院法律本科畢業高等考試司法官及格司法院承審員訓練班畢業	民國二十五年三月任	同右

濟南文雅齋承印

管獄員

民國以前管理監獄者設典史一員下有禁卒數名更夫十餘名民國成立改爲管獄員更兼看守所事務而禁卒更夫至十七年冬始除改用看守五名監所經費組具預算之制

自十九年七月始實行每年預算二千八百二十元主管名稱爲管獄員兼看守所所長茲將歷任姓名列表如下

姓名	籍貫	出身	任事年月	備考
陸長嶺			民國四年三月任	
饒佩章	江西人	山東監獄專修科畢業	民國十年四月任	
李湘南			民國十九年九月任	
張鶴齡			民國二十年七月任	
賈希林			民國二十一年三月任	
路可祥	長清縣人		民國二十一年八月任	
蕭錫年	湖北人		民國二十二年四月任	
史奉謂	河北人	法政畢業	民國二十二年五月任	
范友韓	禹城縣人	山東監獄專修科畢業	民國二十四年十二月任	
冷玉璞	鄒城縣人	臨沂中學陸軍憲兵學校河北軍事政治學校等校畢業	民國二十四年十二月任	

濟南文雅齋承印

公安局 二十五年改爲保安隊

清季裁綠營而設巡警光緒三十四年縣設巡警局局長亦稱區官民國以來名稱屢變至十七年七月始改稱公安局內設局長一員巡官一員課長一員僱員一員長警夫三十六名十八年九月擴大組織爲局長一員巡官三員課長股員僱員各二員長警夫四十七名二十二年七月奉令照三

等縣縮編爲局長一員事務員書記二等巡官各一員長警夫四十七名茲自清末迄今錄其長官姓名如下

姓名	籍貫出身	任事年月	備考
邱濟源		清宣統	當時稱巡警局警官或區官
劉照		民國元年	同右
宣鮑			改稱警佐
畢壽亭			
鞏梯雲	高唐縣人		
董逢霖	本縣人	民國五年十月	同右
馬春元			同右
梁春澤	高唐人山東警官學校畢業	民國十三年	同右
王玉璠	高唐縣人	民國十四年	同右
孫廣明	鉅野縣人	民國十六年十二月	本年冬合將警備隊及巡警局
秦承謨	甯陽縣人	民國十七年八月	是年九月又由民團營撥出警
張良高	安徽	民國十八年四月	同右

濟南文雅齋承印

韓馨齋	江蘇徐州			民國十八年九月	同右
沙聚山	臨清縣人			民國十九年五月	同右
李克恭	菏澤縣人			民國十九年十月	同右
王文魁	寧夏			民國二十二年一月	同右
孫孔安	益都縣人	山東行政人員訓練班畢業		民國二十二年三月	同右
張紹俊	河北三河縣人	軍官教導團畢業		民國二十三年八月	二十五年公安局改保安隊稱隊長
于五鳳	臨清縣人	濟南高級中學畢業		民國二十七年七月任	十五
大隊部					

公安局巡邏搜查所以維地方秩序也自時局不靖每患警備單薄故前清縣有馬隊之設而武裝警察繼之民國崔苻

濟南文雅齋承印

時警劇匪詰奸大隊部其尤要矣其間組織時異名稱亦殊十七年十月奉令民團營改組爲人民自衛團全省分爲十區本縣自衛團名爲山東人民自衛團第五區第十一大隊是年十二月復奉令各縣長兼任各該縣所屬人民自衛團副區長以便控馭十八年八月又奉令縣長兼攝大隊長嗣以五區取消本縣自衛團改歸魯西民團總指揮部管轄名爲山東全省魯西民團清平第二十六大隊隊副改名爲中隊長其大隊長仍由縣長兼任之茲就所知列之如次

姓名	籍貫	出身	任事年月	備考
劉玉德	河南省行伍		民國六年	當時稱警備隊隊長

| | | |

湯有功	本縣人廩生武備學堂畢業	民國二十年三月任	二十二年一月改稱科長

建設局

民國九年四月奉令成立勸業所主管人員稱所長十三年七月改爲實業局所長改稱局長十七年十一月又改爲建設局二十二年一月奉令裁局改爲縣政府第四科局長改稱科長二十五年九月奉省令改爲第三科			
姓名	籍貫出身	任事年月	備考
張鷺泉	本縣人庠生日本東京工藝學校畢業	民國九年四月任	前勸業所所長
杜壽椿	本縣人北平農科大學畢業	民國十七年十月任	稱局長
魏謂	滋陽縣人山東農業專門學校畢業	民國二十一年二月任	稱局長
邵吉臨	寧陽縣人山東農業專門學校林科畢業	民國二十一年九月任	稱科長

教育局

清光緒三十三年七月奉令成立勸學所設勸學總董一人民國成立總董改稱勸學員長二年二月令改勸學所爲視學所勸學員長改爲縣視學五年復改視學所爲勸學所縣視學稱所長十一年改勸學所爲教育局所長又改稱局長二十二年一月奉令裁局改爲縣政府第五科局長改稱科長二十五年九月奉省令改爲第四科			
姓名	籍貫出身	任事年月	備考
金毓珍	本縣人增生候補訓導	光緒三十三年七月任	稱勸學總董

濟南文雅齋承印

王祐昌	本縣人恩貢生山東速成師範畢業	宣統元年十月任	同右	
呂汝齡	本縣人東昌舊制中學畢業	民國元年八月任	由勸學員長改縣視學又改稱勸學所所長	
王蓮溪	本縣人省立第三師範學校畢業	民國九年九月任	由勸學所長改教育局長	
欒昌會	堂邑縣人省立第三師範學校畢業	民國十八年九月任	同右	
傅玉清	恩縣人省立第一師範後期畢業	民國十八年十二月任	同右	
張彥升	本縣人北平大學哲學系畢業	民國十九年十月任	同右	
夏時泰	陵縣人省立第一師範師範部畢業	民國二十一年三月任	由教育局長改稱第五科科長	
張友春	本縣人省立第三師範後期畢業	民國二十二年二月任	同右	
尹書銘	陽信縣人北平文治高中畢業	民國二十三年十月任	同右	
傅玉清	見前	民國二十五年二月復任	同右	
馬德恆	桓台縣省立第一師範學校本科畢業	民國二十五年九月任	同右	

濟南文雅齋承印

舊志職官員額 附

知縣一員吏房典吏一人戶房典吏三人禮房典吏一人兵房典吏一人刑房典吏一人工房典吏一人庫房典吏一人馬政科典吏一人

主簿一員攢典一人　巡檢一員攢典一人

典史一員攢典一人　閘官一員攢典一人

教諭一員　訓導一員

汛外委一員

縣舊係衝繁中缺今定爲三等縣附書以備參考

秩官志二

名宦傳

知縣

漢

巴肅字恭祖渤海人一統志載其在桓帝時舉孝廉爲員邱長以郡守非其人辭病去

董尋河東人一統志載其爲員邱令清省得民心

金

韓某失名大定十三年以奉議大夫任縣事遭兵火之後城池燬廢韓至始建築縣城立縣治設公署創學校百務漸興文運始開

濟南文雅齋承印

元

劉搖至正十六年任廉潔公正名聞四方建置城守民感其惠建祠春秋祀之

明

任芳清河人永樂初任居官勤慎洞達民情差次人戶作三等九則法以均徭役鄰近傳以爲法民感其惠

王廷器直隸容城人由監生景泰四年任蒞政清勤撫疲賑飢民悅其惠縣人思之立德政碑一作天順五年任

張勳直隸完縣人由進士成化十七年任慈仁廉正門無私謁時河水爲災奏免田租之半親乘欞檻督民築堤亘百里存恤無告

收葬暴骸移廟學而新之邑人張天瑞爲撰懷德碑官至都御史

李資深廣西人由舉人嘉靖二十二年任公正仁恕不踰年卒於官民爲流涕

郭廷訓隆平人由恩貢生萬歷九年任坦易無町畦初至見田多沙斥買牛數百賦民之不能耕者審編徭役閻縣稱平訟牒朝投夕決以忤上官拂衣歸百姓德之

陳汝麟直隸滄州人萬歷癸未進士十七年來任時清平地瘠民貧養生送死之道缺焉不講乃捐俸置買民人李九陽地十畝在城南二里許爲義塚又捐俸置買城西張芳地四十二畝吳經地十八畝城北李暮春地四十五畝共一百五畝召人佃種每年每

濟南文雅齋承印

畝納租穀三斗爲給養孤貧之用至今勒碑於其地又以清平無社倉之設於民不便因捐俸於城中創立一所又於新興集魏家灣康家莊盧家莊丁家莊孔家集大郭官屯李家莊戴家灣戴家廟十處各設一所每一所存穀百石以爲春放秋還之便民感其利樹碑頌焉（碑記見藝文志據秩官表陳公江南徐州人今作滄州恐誤）

杜承芳直隸元城人由舉人萬歷二十五年任清介忠直三年以以康

陳正言直隸興濟人由選貢生任理民事如家事興利除弊民賴去思碑

清

忤中貴被繫後釋歸士人德之立

張萬鍾順天人康熙年任賠墊逋賦三千兩貧民感頌不衰

楊彥錞順天人康熙年任歲值大旱被髮赤足跪禱千佛寺俄頃大雨如注感寒疾卒邑人尤痛傷之

陳起龍江南人由監生康熙二十七年任革書手除里長順村莊善政甚多

張建烈漢軍由監生康熙三十年任居官五載嘖嘖有聲軍功懋著擢知高唐州遷淮安知府

谷秉謙直隸豐潤人由舉人康熙三十一年任建立厥廠永免僱賃秩官表作三十年任

王吉人江寧人由貢生康熙三十四年任凡十六年愼刑弼教寬恕近民以老去

劉霨福建人由舉人康熙四十八年任骨鯁嚴峻吏民畏服詳除額外夫役優禮士子

王佐正黃旗人由舉人康熙五十二年任居官清愼廉聲尤著興學校嚴賊盜命案不拖累一人軍需皆出於巳捐修城池堂署重修縣志

張玉樹字德潤陝西乾州武功縣人由進士乾隆三十九年任時逆匪王倫滋擾臨清剽掠村落人不聊生縣西界接壤臨清距城七十里民情洶洶將相率避匿玉樹乃練鄉壯率兵卒晝夜防禦躬先巡視經旬不懈民恃以無恐清平縣向無書院東街有屋數

椽相傳爲義學舊址然圮頹久無人居玉樹以學校爲爲政首務遂以文廟右之明經堂敬一亭及察院故基創立書院新其學舍厚其膏火顏之曰清陽書院延師訓迪學者翕然向從初教諭署在明倫堂後訓導署在文廟東偏皆頹廢不可以居至是玉樹捐俸新義學之故址爲教諭署又捐俸於北街購屋數楹爲訓導署又以王佐創修縣志已越數十年中間人事變遷才華繼起若不早輯恐日就湮沒毅然以重修爲已任未幾調知嶧縣累遷膠州濟寧直隸州知州雲南知府去任之日父老攀留者數百人邑舉人劉滋作五言古詩送之

萬承紹江西人以縣丞分發山東攝壽張縣嘉慶元年奉檄治清

平城垣兼握清篆城週圍五里垣內外皆砌以磚公以陶工窳飭改良磚皆澄泥爲之精堅耐久閱三年工竣文廟城隍廟衙署及各壇廟寺觀以次修葺一時百廢俱興陞任知縣張公玉樹遺愛在人公每與士民論及往事輒津津稱道勿絕嘗謂張公政績卓著務使有創者無不因已舉者弗使墜以張公創修書院捐俸購地取租歲數十金以供燈火捐俸助之並捐資得地一頃有餘權其所息爲久遠計士林感激亦多興起又以縣志自王公佐修訂以後閱數十年張公有志未逮復搜訪舊聞輯成之以繼張公未竟之志在任數年實惠及民口碑載道迄今閱百餘年父老謳思猶云前有張公後有萬公云

濟南文隆書承印

桂昌字雲酣滿州繙繹舉人清平西界運河鄉堂邑博平境白蓮教雷三丁四等先後作亂公督團沿運河防守咸豐十一年教匪楊勞顯聚黨犯河北督團勇擊平之焚其巢五月十五日悍賊千餘人直撲戴家灣團長馬兆麟等督勇拒戰死之公退至周家樓適仁勇團團長帶勇赴援併力拒戰賊引去十九日賊直犯魏家灣公偵知賊耗適統領烏公帶歸化城馬步隊數百名十八日駐紮縣城公促之連夜進發質明至魏家灣戰於三孔橋賊潰同治二年八月初四日忠親王僧格林沁督隊駐紮三里堡公率團長李靑雲賈素亭魏懷珍載粮草登舟謁王架浮橋以濟王師同治七年捻匪張總愚北竄公督紳民濬隍製械日夜防守事定公以

城工河堞費鉅萬詳明奉旨加廣文武永遠學額各七名先是公以邑之清陽書院房屋不敷集歟鳩工於近思堂後修大廳三間廳東西北房各三間東西房各三間工竣餘歟八千緡發當生息以爲修脯膏火之用手訂章程以期經久士林興起文風日進公任清平久邑人愛戴之後致仕京居見清平士紳猶詳詢民情疾苦云

鄭紀略字協五湖南舉人性嚴毅人不敢干以私明於聽斷疑難案一訊無不得其情者常言折獄無他長只細心推鞫耳嚴緝捕盜賊斂跡興學訓農多有實惠年例收漕時鄉民赴水次完本色曰樣米曰土米曰斛尖米有餘胥吏輒掃去層層剝蝕土米尤甚

公免去樣米斛尖土米令鄉民自掃之一老民掃而又掃公笑問何掃之不休老民跪曰民生數十年未聞有此惠政今不多掃恐此後又不得掃矣

朱鍾琪字養田浙江仁和縣監生光緒丙申巡撫李公秉衡以清平刼案迭出檄公治之時賊勢猖獗明火持械肆行刼掠甚至架人勒贖計產索賄吏役不通匪者見輒戕之民不敢報案官不敢赴鄉人心惶惑日不聊生公募勇嚴緝捕役張某通匪以槓擊其股呼號逾時斃狀甚慘衆皆股慄先後獲悍賊數十名餘匪斂跡盧池張五皆巨魁張五以路刼某權貴索之急潛赴京城冒官員銷贓臨清州知州陶錫祺誘降盧盧蹤跡張五縛以獻陶公使充

鹽巡長盧暗使其黨絨毛鷄往來臨清東昌間爲不法巡撫李公檄拿無應者公詐稱府委辦某巨案牒請臨清州派幹捕協緝盧池率絨毛鷄等八人來公蓄健兒皆匿手槍腰帶間設筵誘至署另舍欵其黨盧以一人從公親舉巵爲禮尚饌進羹以盂覆盧面盧急取手槍侍者已背縛盧從者大呼其悍黨鳴手槍欲逸護勇咸擒之逮省舉就戮縣境一帶稱安謚聞之者稱朱公多才云

民國 元年知縣改稱縣知事 十七年又改稱縣長

邢之襄字贊廷河北南宮縣人由日本早稻田大學法科畢業外溫文而內沈毅每聽訟兩造爭辯不休公一言輒翕服或士紳有所請托公虛與委蛇實則自有權衡絕不瞻徇邑民某與日人因

債務涉訟日人勢洶洶公面折之處理公允案遂結凡事多以鎮靜處之民以不擾

方午字卓亭安徽桐城人父軍門公駐節山東公少隨侍已深悉民間疾苦蒞邑之初縣多匪警時防務久弛兵備單虛公於是切諭邑人倡辦團練購置槍枝凡關於槍械糾葛公竭力保全善類不畏强禦其剿匪殉難人員公必親臨哭奠從優請恤以故民國六七年雖匪勢猖獗閭邑卒賴安堵云

辛葆鼎字鑄九章邱縣人畢業於本省優級師範學行兼粹書法宗顏眞卿服官後理繁治劇卓著政聲惟性強項忤上官遂由嶧縣降調清平爲治勤政愛民尚休養不事更張公餘則巡行鄉里

視察民間疾苦時値張宗昌督魯於各縣多所斂索公不忍取盈於民乃引退去任之日一肩行李古之廉吏無以加焉

陶文進河南南陽人由河南訓政學院出身清介自持不脫書生本色蒞任後値編審之期向皆視爲利藪公則涓滴歸公絕不沾潤以是商民便而國課亦充又嘗捐廉三百元購書多種置於學校以餉閱者人名之曰東秩圖書館東秩公字也去任之日士民惜之

主簿

明

龔敬通州人由監生洪武中任居官清愼對獄如家人婦子民喻

其意多所化導遷工部主事

鄭百川睢州人由吏員嘉靖二十四年任時漕河水溢兩岸崩塌者大半鄭率夫役親自築濬不許少休惟元旦日止一日餘則躬先勞苦培厚踰於舊日越明年漕水又發賴堤高而得無恙邑人追思德之以爲非鄭我其爲魚矣

王良弼北京人由監生任性悍直不屈署本縣知縣多所建立並置備文廟錫祭器數百件

典史

明

曹瑜南直隸人由吏員隆慶三年任儒雅清儉纖毫不取

清

汪尚選浙江會稽人由吏員任十餘年溫文寬厚士民愛慕

陳其濟直隸清苑縣人五品銜候補縣丞宣統元年任縣舊有獄神廟一所年久失修漸即傾圮公特捐廉修之

教諭訓導

明

教諭龍垓嘉靖三十九年任教士有方創置學田嘗置買城東五里外民人張士昂地二百畝召人佃種歲輸租銀二十七兩爲學中學田又有學田十畝亦在城東五里知縣杜欒置買民人呂希周地捐爲學田

教諭劉漢曹永興人由舉人萬歷十三年任博綜羣書課士有方
以應聘道經奉高疾卒櫬歸清平生徒號泣者數百人
訓導孫弼淄川人由監生萬歷七年任操履清苦學問淵深居官
讀書若寒素
清
訓導閻兆麟字瑞亭青州府昌樂縣人由道光已酉科舉人選訓
導同治二年冬蒞任性行耿介善獎勵士子殷勤訓誨不憚勞悴
數年丁母艱去任

濟南文雅齋承印

選舉篇

選舉之法徵辟尚已隋唐以來設科取士清季迄今學校儲才莫不論秀書升奇傑鱗萃惟時代迭更規制屢變彀外之英雄亦或時假他途以進然拔取其尤依然選舉遺意也作選舉志凡目五

徵辟 附封贈廕襲及其他榮典

制科 附貢監吏員及行伍入仕

學校畢業

議員

區長

濟南文雅齋承印

選舉志一

徵辟 附封贈廕襲及其他榮典 一

北魏

傅永 子叔偉有傳

唐

呂才 有傳

元

李天佑 有傳

明

李鎬 有傳

清

孔繼善 縣學廩生嘉慶元年孝廉方正有傳

李蘭菁 同治元年孝廉方正

張容安 同治元年孝廉方正同知銜任岳陽知縣

劉蘇台 候選直隸保定府知縣

金上遴 候選府經歷有傳

呂欽泰 增生以上三人均光緒元年孝廉方正

劉莫階 廩生

梁國棟 監生

張慶巖 附生

傅竪眼 有傳

濟南文雅齋承印

王瓊林 附生以上四人均宣統元年孝廉方正

封贈

張鳳彩 順治十八年以子我鼎贈承德郎

張宏道 康熙六年以子我省贈儒林郎

董遜言 乾隆三十六年以子鶴年贈修職郎

董應禮 監生乾隆四十五年以孫鶴年贈修職郎

齊天位 乾隆四十二年以孫永泰贈封武德郎五十年贈封昭武都尉

齊鑑 以子永泰誥封武德郎十年誥封昭武都尉有傳

劉子昂 乾隆五十年以子滋贈修職郎

劉鼎鎮 乾隆五十五年以子灌贈修職郎

劉蘊奇 嘉慶元年以曾孫湄誥封資政大夫

劉塏 以孫湄誥封資政大夫

劉鼎銘 以子湄誥封資政大夫

劉溥 以弟湄贈封奉直大夫

劉湄 左副都御史誥授資政大夫有傳

劉漮 以子廷榜誥封昭武都尉

呂炳文 嘉慶二十五年以侄恒安誥封昭武都尉

南紹達 嘉慶七年以子國橋贈修職郎同治十一年以孫守愚誥贈武功將軍有傳

劉子昆 嘉慶十四年以孫廷榜誥封昭武都尉

濟南文雅齋承印

劉珩 嘉慶二十五年以曾孫廷榜誥封武義都尉

呂煥文 以子恒安誥封武功將軍道光二十五年誥封武顯將軍

劉毓嬪 四川萬縣知縣道光元年誥奉直大夫三十年以子世勳勅封徵仕郎光緒元年以孫昌言誥封資政大夫

劉毓恩 毓嬪胞兄贈文林郎毓嬪

劉廷榜 道光八年誥授武義都尉

呂恒新 恒安兄道光八年毓封昭武都尉

劉廷樹 以弟廷棚毓封武信騎尉

劉滋 道光八年以子廷棚誥贈武信騎尉十四年誥贈武略騎尉

劉廷櫨 道光十四年以弟廷棚毓贈武略騎尉有傳

劉毓焜 廣東電白縣知縣道光十四年敕授文林郎

劉湊 道光十五年以侄廷榜毓封武義都尉有傳

呂燦 以孫恒安誥封武功將軍道光三十年誥封武顯將軍

劉濤 道光二十五年以曾孫恒安毓贈武顯將軍

呂捷第 道光二十五年以曾孫恒安毓贈武功將軍三十年毓封武顯將軍

王淑珅 道光二十五年以孫青熙毓贈文林郎咸豐元年毓贈承德郎

王廷枚 以子青熙敕贈文林郎咸豐元年敕贈承德郎

呂恆恭 道光三十年以弟恒安毓封武顯將軍

馬德旺 道光三十年以孫振文毓贈文林郎

馬金波 以子振文敕封文林郎

劉世勣 河南許州判道光三十年敕授徵仕郎同治元年誥授奉政大夫光緒元年以子昌言誥封資政大夫

馬良彥 咸豐元年以孫紛毓贈奉直大夫

王青熙 南城兵馬司指揮咸豐元年敕授承德郎

馬　鎰 同治元年以子紛晉封朝議大夫

劉世斌 同治元年以堂弟世勳貤封奉直大夫

齊殿安 同治元年以侄肇敏貤封中憲大夫光緒十三年貤封中憲大夫

齊肇勛 以堂弟敏貤封奉政大夫

齊普安 同治四年以侄登元誥授武義都尉

馬　紛 山西長子縣知縣欽加運同銜同治八年誥授朝議大夫

齊文安 同治十一年以侄肇敏貤封朝議大夫

南佩蘭 同治十一年以曾孫守愚貤贈武功將軍

南國橋 以子守愚誥贈武功將軍

齊肇麟 光緒元年以孫肇敏貤贈中憲大夫

劉廷樞 光緒元年以曾孫昌言誥封資政大夫

劉廷楠 光緒元年以曾孫昌緒敕授承德郎

齊治安 以子肇敏誥封中憲大夫

齊肇增 以弟肇敏貤封中憲大夫

劉言昌 主事外任江西會昌縣知縣光緒元年誥授奉政大夫

劉毓炯 以孫昌緒誥封奉政大夫

劉世英 以子昌緒誥封朝議大夫

劉昌緒 進士湖北黃陂縣知縣光緒元年誥授奉政大夫

傅　炘 光緒十三年以孫秉鑒貤贈中憲大夫三十四年晉贈通奉大夫

濟南文雅齋承印

傅建塏 以子秉鑒誥贈中憲大夫三四年晉贈通奉大夫有傳

盛淑慎 光緒十五年以子朝瑞敕贈徵仕郎

盛朝德 以弟朝瑞貤贈徵仕郎

周德裕 光緒十五年以孫林桂貤贈修職郎

齊肇基 光緒十五年以侄語璐貤贈修職郎

周長庚 以子林桂敕贈修職郎光緒三十年以孫金華貤贈修職郎

張藻之 光緒十六年以傅秉鑒外祖貤贈中憲大夫

齊肇敏 吏部主事光緒十六年誥授中憲大夫

盛淑田 光緒十六年以侄朝瑞貤贈徵仕郎

徐鳳岐 光緒十六年以子蔭溥敕封修職郎

梁貴義 以弟貴禮貤封文林郎

梁青照 光緒二十年以子貴禮敕封文林郎

齊語璿 新城縣訓導光緒二十年敕授修職郎

盛鈞 光緒二十年以孫朝瑞貤贈文林郎三十年以孫朝佑貤封奉政大夫

呂勅麟 光緒二十年以侄鍾岱敕封修職郎

呂慶麟 光緒二十年以子鍾嶠晉封奉政大夫三十年以子鍾岱晉封奉直大夫

呂魁麟 以侄鍾嶠貤封奉政大夫

張耀堂 光緒二十年以子汝霖誥贈昭武都尉

張燦堂 汝霖本生父貤封昭武都尉

谷美和 光緒二十六年以孫連階誥封奉政大夫

濟南文雅齋承印

谷仰止 以子連階誥封奉政大夫

董序蒸 光緒二十六年以子玉良誥封奉政大夫

董序茂 玉良本生父贈封奉政大夫

段廷梓 光緒二十六年以孫立德贈封昭武都尉

段遵先 以子立德誥封昭武都尉

董錫齡 以子慶安誥封昭武都尉

董棟 光緒二十六年以孫慶安贈封昭武都尉

張安邦 光緒二十六年以孫鳳麟贈昭武都尉

張際昌 以子鳳麟誥封昭武都尉

傅秉鑒 戶部主事光緒三十年誥授中憲大夫

傅煊 光緒三十年以孫秉鉞贈文林郎

傅建型 以子秉鉞敕封文林郎

傅秉鉅 武舉光緒三十年以子汝璜敕贈文林郎

傅秉銳 以子汝琦敕封文林郎

傅建堂 光緒三十年以孫汝琦贈文林郎

張際隆 光緒三十年以侄鳳麟贈封昭武都尉

傅建墉 光緒十五年以侄秉鑒贈中憲大夫

盛朝慶 光緒三十年以子際光贈文林郎

盛朝英 以侄際光贈封文林郎

彭學敏 光緒三十年以子永慶敕封徵仕郎

濟南文雅齋承印

彭振西　永慶本生父貤封徵仕郎

崔金陵　光緒三十年以子澤芳敕封徵仕郎有傳

崔金陶　以侄澤芳貤贈徵仕郎

崔貞吉　光緒三十年以孫澤芹貤封徵仕郎

崔金階　以子澤芹敕封徵仕郎

齊壽箴　鴻臚寺序班光緒三十年敕授登仕佐郎

盛淑禹　光緒三十年以子朝秀敕封儒林郎

盛朝元　以弟朝秀貤封儒林郎

呂嘉麟　光緒三十年以侄鍾岱貤贈奉直大夫

呂體麟　以侄鍾岱貤贈奉直大夫

周馥桂　光緒三十年以子金華敕贈修職郎

陳長泰　光緒三十年以孫金鰲貤贈武略騎尉

陳連照　以子金鰲誥封武略騎尉

盛淑惠　光緒三十年以子朝佑誥封奉政大夫

田太和　武德騎尉以孫廷俊誥封徵仕郎

田文明　太學生以嗣子廷俊誥封徵仕郎

傅秉鉞　鴻臚寺序班光緒三十四年敕授文林郎有傳

傅汝琦　鴻臚寺序班光緒三十四年敕授文林郎

盛朝雋　光緒三十四年以侄際成貤贈文林郎

濟南文雅齋承印

傅廷林 光緒三十四年以曾孫秉鑒貤贈通奉大夫

梁文耕 宣統元年以子乙照貤封登仕佐郎

蔭襲 附其他榮典

張揀之 明張天瑞子蔭中書舍人陞大理寺副秩晉四品

劉毓炯 清嘉慶元年以祖蔭入監讀書

呂鶴麟 咸豐元年以父恒安蔭正二品生後改武職授藍翎侍衛

劉溥 武生乾隆五十年正月元旦舉行千叟宴溥蒙恩與宴

蕭廷棟

劉泰

齊愔 三人均生員

張珍

袁兆興 二人均監生

袁國寧 武生

按嘉慶元年正月元旦舉行千叟宴以上六人均蒙恩與宴並賜几杖銀牌布帛各有差

濟南文雅齋承印

選舉志二

制科 附貢監吏員及行伍入仕

宋

王巖叟 有傳

劉操 有傳

金

程林 有傳

明

進士

謝孚 建文二年舉人永樂四年登林環榜

張天瑞 成化十三年舉人十七年以一甲三名登王華榜歷官侍講學士有傳

張鳴鳳 弘治二年舉人九年登朱希閔榜任渭縣知縣擢順天府推官

李珣 正德八年舉人十二年登舒芬榜授戶部主事歷官陝西按察使河南右布政使有傳

高一登 嘉靖四十年舉人隆慶二年登羅萬化榜任河南永寧知縣擢戶部主事有傳

濟南文雅齋承印

舉人 已成進士者不重見

凌學敏 永樂元年鄉榜

謝希賢 洪武二十六年鄉榜任訓導

李崇義 任潞州訓導

朱宣 任夾城縣知縣

侯諒

張讓 任鴻臚寺序班

吳義 任直隸泰州州同

劉金 弘治十七年鄉榜任淇縣知縣

張通 永樂十二年鄉榜任安邑縣訓導

曹鳳 永樂二十一年鄉榜任寶坻縣主簿

蘭昶

劉睿 弘治十四年鄉榜任蘭陽縣知縣

劉軏

田野阜 由恩貢生登天啓四年鄉榜

貢生

凌學閔 萬歷二十五年貢生

張古復 萬歷二十七年歲貢生

張似綱 泰昌元年恩貢生見觀音寺碑

張濯 天啓四年副貢生

邢修業 嘉靖十年鄉榜有傳

以下明代貢生無年甲可稽者凡一百六十一人

賈敬 監察御史陞知府

張恪

樊鑑

商賢 陝西道監察御史浙江按察司僉事以下縣學

呂哲 刑部給事中陞副使

呂璿 訓導 以上四人府學

李讓 河南道監察御史

劉一元 長安縣丞

劉宗義 府通判陞太僕寺少卿

賀有年 衛歷經

張復 直隸河間府丞

韓惟善 杭州府檢校陞吉安府

劉政 河南光山縣丞

高澤 直隸無錫縣知縣

徐彥學 江西新喻縣丞

周信 直隸青縣知縣

冷敬 直隸蔚州吏目

王濬 温州府推官陞通判

呂祥 宣州前衛經歷

趙資 江西南康府檢校

劉銓 四川劍川州吏目

孫信 山西襄垣縣知縣

張璉 河南按察司檢校

范宣 經州吏目

龐煜 山西宜章縣知縣

胡轍 直隸香河縣丞

左善

陳顯 直隸鹽山縣主簿

劉俊 河南密縣主簿

于杰 河南靈寶縣主簿

孫恭 直隸淮安府知事

陳綱 河南西華縣丞

吳鎮

竇昱

陳望 東城兵馬司

張瓚 山西石州判官

李玉 浙江天台縣丞

李資 平雌衛經歷

劉漢 直隸鹽山主簿

尹祿 直隸無錫縣主簿

田旺

宋儒

牟雲 知縣

李天福 陝西會寧縣知縣

陳言 山西渾源州吏目

胡寅

高俊

于瓚 四川招討司都事

張肅 直隸宿遷縣知縣

齊政 蘇州吏目

楊文 直隸蘇州府倉大使

宋諤 直隸安東縣丞

韓晟 選知縣未仕

李遷 鴻臚寺序班

王紀 直隸吳縣丞

任惠 江西吉安府知事

丁順

黃鐸 河南寧鄉縣知縣陞知州

楊瓚

韓琛 陝西寶鷄縣丞

周銘 武功衛經歷

殷昶 浙江布政司理問

濮文 浙江慈谿縣丞

王環 直隸容城訓導

王休 山西廣昌知縣

侯仁傑 直隸撫寧訓導

丁性 浙江仙居縣丞

王文佐 直隸良鄉縣丞

濟南文雅齋承印

劉鎧

高輅 山西臨汾訓導陞襄垣縣教諭

張登

韓翀 直隸溧陽主簿

李瓊 廣西古田縣知縣定府同知

高孟陽

濮東 湖廣鄖西縣主簿

賈世臣 陽武縣主簿陞上海縣丞府志載經歷

尹志道 澧州訓導陞會寧教諭徽州學正

龐天叙

李中和

張夔

凌儉 直隸故城縣主簿

任讓 江西南康縣推官陞河間府通判

劉瓘 直隸眞定府訓導

胡溪 直隸昌黎縣知縣

王維翰 直隸元城縣訓導

劉毓粹

高大之 山西陽城縣主簿

譚介福 直隸縣丞陞榮府奉祀

齊芳

韓汝廉 山西陽城縣訓導

張瑤 大名府通判

杜漸 河津縣知縣

張四維 遼東訓導王府教授

許相

李自厚 主簿

劉爲堯

田景發

董乾貞

孫一桂

劉璉

郭偉 樂平知縣

夏臣

張仕 獻縣訓導

宋淵

張珣

凌守訥 教授

于棠 直隸河間訓導陞陝西教諭

盧雲鳳

濟南文雅齋承印

董賢

韓紀志

王璉 縣丞

李儉 檢校

呂聰 縣丞

齊鸞 知事

喬木 主簿

盧縉 縣丞

韓一傑 太谷縣主簿

殷夫 主簿

清平縣志 選舉 制科

馬永安 照磨

王儀 吏目

呂泉 吏目

李養民 序班

韓祿 唐縣主簿

凌守業

王儉 昌黎縣丞

齊國本

王修 陵川縣丞

劉會極 棲霞縣教諭

譚曙

張克復

高敏 縣丞

陳時 經歷

于玘 主簿

王江 吏目陞縣丞

傅鳳 吏目

邢進德

姚傑

馬永寧 照磨

李湯民 序班

張承恩 主簿

石湘生 序班

凌學詩

任大觀

高嬚

姚育鳳 直隸泗州吏目

李衍慶 景州吏目

譚心傳

賈勳 歲貢大名府教諭

濟南文雅齋承印

賈應箕 歲貢大同縣知縣

韓慶

韓繼勳

許文煥

李運茂

趙志標 副貢五城兵馬司

清

進士

張我鼎 順治十一年舉人十二年登史大成榜官戶部主事有傳

劉湄 乾隆二十五年舉人三十四年登陳初哲榜授翰林院編修累遷鴻臚寺正卿有傳

侯澍 嘉慶十五年欽賜舉人十六年欽賜國子監學正

馬振文 道光五年舉人二十一年進士任山西洪洞等縣知縣有傳

劉昌緒 咸豐元年舉人同治元年進士任湖北黃坡縣知縣興國州知州

傅秉鑒 光緒元年舉人十二年登官戶部主事新疆正監理官有傳

周應捷 光緒十五年恩賜舉人十六年恩賜國子監學正

王允清 光緒年恩賜進士國子監司業

舉人 成進士者不重見

張星子 順治二年鄉榜有傳

董鶴年 乾隆二十五年鄉榜任雲南賓川知州有傳

濟南文雅齋承印

韓應元

韓狮

董儒

郭允昇

李克光

劉鴻聲 拔貢生

劉滋 乾隆二十七年鄉榜任蒲台教諭濮州學正

劉廷樞 乾隆二十七年鄉榜任四川綿州州判

高士鑑 乾隆四十八年鄉榜六十年大挑授魚台教諭

湯任尹 乾隆五十七年鄉榜有傳

朱滋 乾隆五十九年鄉榜有傳

劉毓嬙 乾隆五十九年鄉榜景山教習

馬大士 嘉慶二十三年鄉榜任山西長子縣知縣

張泥 道光十七年鄉榜任蒙陰縣訓導有傳

王慶階 道光二十三年鄉榜任鄆城縣教諭

劉世雋 道光二十四年鄉榜任兩淮伍祐鹽場大使有傳

季汝基 同治元年鄉榜大挑二等任濟陽縣教諭有傳

李鶴書 同治十二年鄉榜

呂林 同治十二年鄉榜有傳

呂鍾嶠 光緒二年鄉榜大挑河工知縣

劉克梁 光緒元年鄉榜

劉世鐊 光緒元年鄉榜

金檍春 光緒十五年鄉榜任鄒城縣訓導有傳

盧泮 光緒二十九年恩賜舉人

貢生

張銘勳 道光二十四年鄉榜署范縣教諭陵縣訓導補樂安教諭觀城訓導署濮州學正有傳

濟南文雅齋承印

傅延生　康熙二十五年拔貢

趙　朗　康熙五十八年歲貢

張威儀　雍正元年拔貢

孫　栻　雍正三年歲貢

劉希孟　雍正七年歲貢

李　堪　雍正十年恩貢

薛彩雯　雍正十三年拔貢

馬如駟　乾隆三年歲貢

趙　偉　乾隆七年歲貢

韓　琬　乾隆十年歲貢

張則厚　乾隆十三年歲貢　濟南訓導未仕

李　琦　乾隆十八年恩貢

聶　宗　乾隆二十二年

齊尚志　乾隆二十五年

張曾林　乾隆二十七年歲貢

齊　然　乾隆三十年

王學堯　乾隆三十二年

李廷樞　乾隆三十六年

王公讓　乾隆三十九年歲貢

郭承天　乾隆四十二年歲貢

董　興　康熙三十七年拔貢

趙生璿　康熙六十一年歲貢

牛　煜　雍正二年恩貢

王維烈　雍正六年歲貢

高　鑑　雍正九年歲貢

丁　塏　雍正十二年歲貢　任東阿縣教諭

黃雲燦　乾隆元年恩貢

高叢雲　乾隆五年歲貢

張維藩　乾隆九年歲貢　任濟陽縣訓導

趙信壇　乾隆十三年恩貢

丁　鑰　乾隆十三年恩貢

齊秉彝　乾隆二十年

張緒鴻　乾隆二十年歲貢

韓　暉　乾隆二十六年恩貢

張纘緒　乾隆二十八年歲貢

劉廷樞　乾隆三十年拔貢

李大岳　乾隆三十四年　任淄川縣教諭

張必達　乾隆三十七年歲貢　任掖縣訓導

孔毓普　乾隆四十一年歲貢

劉　濩　乾隆四十二年拔貢　任昌邑縣教諭

趙深　乾隆四十四年歲貢

劉潤　乾隆五十四年恩貢

劉浚　乾隆五十五年歲貢

侯澍　乾隆五十九年歲貢

溫大鈞　嘉慶元年歲貢

王鼎魁　嘉慶二年歲貢

劉　失名　嘉慶六年恩貢

高大山　嘉慶六年

聶連　嘉慶十年副貢

李含章　嘉慶十三年歲貢

劉廷榕　嘉慶十八年拔貢侯選直隸州州判

李鳴鶴　嘉慶十九年歲貢

商延齡　嘉慶二十四年恩貢

馬振文　道光五年拔貢

董承寬　道光五年歲貢

魏壽昌　道光十二年恩貢

劉廷櫨　道光十二年歲貢

王青勳　道光二十三年歲貢

劉子旭　乾隆四十五年恩貢

劉毓燦　乾隆五十四年歲貢

蕭廷桂　乾隆五十六年歲貢

周德燮　嘉慶元年恩貢

劉元炅　嘉慶元年

侯夢元　嘉慶六年歲貢

劉毓焜　嘉慶六年拔貢任萬州知州

侯　失名　嘉慶八年歲貢

趙大岳　嘉慶十二年恩貢

朱　怡　嘉慶十六年歲貢

李文元　嘉慶十八年恩賜副貢

滕繼賢　嘉慶二十三年歲貢

李尚義　道光二年歲貢

劉　梓　道光五年恩貢

韓有孚　道光九年歲貢

周位東　道光十二年歲貢

王青照　道光十四年恩貢

劉世勣　道光十七年拔貢任河南南陽知縣

李爲山　道光二十年歲貢

李英五　道光二十四年歲貢

濟南文雅齋承印

崔丹華　道光二十六年副貢

劉廷樾　道光二十六年歲貢

王清煥　道光二十八年歲貢

商湄　道光三十年歲貢

董承恩　咸豐三年恩貢

劉爲霖　咸豐六年歲貢

齊肇敏　咸豐十一年拔貢安徽滁州直隸州知州

齊肇英　咸豐九年副貢內閣中書

劉世經　咸豐十年歲貢

侯盤鄰　同治元年歲貢

劉志　同治四年歲貢

徐蔭溥　同治十一年歲貢昌邑縣訓導

馮金階　同治十二年拔貢

董序英　同治十三年歲貢

方煥文　光緒二年府學歲貢

董承紹　光緒四年歲貢

呂心泰　光緒五年歲貢

侯漸壞　光緒七年府學歲貢

徐蔭清　光緒八年恩貢

王蘊玉　同治九年恩賜副貢

董承憲　同治九年恩貢

徐蔭臺　同治三年副貢

侯盤鄰　同治元年歲貢

齊肇敏　咸豐十一年拔貢安徽滁州直隸州知州

齊肇英　咸豐九年副貢內閣中書

劉世經　咸豐十年歲貢

劉志　同治四年歲貢

徐蔭溥　同治十一年歲貢昌邑縣訓導

馮金階　同治十二年拔貢

董序英　同治十三年歲貢

方煥文　光緒二年府學歲貢

董承紹　光緒四年歲貢

呂心泰　光緒五年歲貢

侯漸壞　光緒七年府學歲貢

徐蔭清　光緒八年恩貢

王蘊玉　同治九年恩賜副貢

董承憲　同治九年恩貢

徐蔭臺　同治三年副貢

沈玉琢　同治元年恩貢

劉昌言　咸豐十一年拔貢江西湖口萬年知縣

李法琨　咸豐九年恩貢

董承均　咸豐八年歲貢

劉楹　咸豐四年歲貢

趙壽春　咸豐二年歲貢

湯德輔　道光二十九年拔貢

趙壽春　咸豐二年歲貢

劉楹　咸豐四年歲貢

董承均　咸豐八年歲貢

李法琨　咸豐九年恩貢

劉昌言　咸豐十一年拔貢江西湖口萬年知縣

沈玉琢　同治元年恩貢

董序蔚　同治八年歲貢

韓漣　同治九年貢生

賈燉暲　同治十二年府學拔貢候補州判

周林桂　同治十二年歲貢任鄆城縣教諭

于芳梓　光緒元年歲貢

趙介福　同治十年歲貢

傅建塏　光緒三年歲貢

董啓敭　光緒五年恩貢

張錫恩　光緒六年歲貢

李鶴羣　光緒七年歲貢

徐蔭菖　光緒八年府學歲貢

濟南文雅齋承印

董金墀 光緒八年歲貢

董序茂 光緒十年歲貢

于恩溥 光緒十二年歲貢

馬毓芹 光緒十五年恩貢

劉富年 光緒十七年府學歲貢

崔金陵 光緒十八年府學歲貢候補州判

谷連階 光緒十九年歲貢鑲白旗教習

崔凌雲 光緒二十年歲貢

崔澤芬 光緒二十三年拔貢候補教諭

劉億楓 光緒二十四年歲貢

陳毓珩 光緒二十七年歲貢

董挺脩 光緒二十九年歲貢候選訓導

張卓亭 光緒三十一年府學歲貢

魏煥斗 光緒三十三年府學歲貢

王錫鬯 光緒三十四年歲貢

呂星源 宣統元年恩貢

倪慶元 宣統元年歲貢

房金錡 宣統元年拔貢綏遠等處審判廳長

李百年 光緒九年府學歲貢

齊語璿 光緒十一年拔貢新城訓導江西萬載縣知縣

蕭培祉 光緒十四年歲貢

張舉安 光緒十六年恩貢

盧泮 光緒十八年恩賜副貢

王慶春 光緒十八年歲貢鑲紅旗教習

李蘭菁 光緒二十年恩貢

李廣泰 光緒二十一年歲貢

董玉良 光緒二十三年歲貢鑲白旗教習

盧肇綸 光緒二十五年府學歲貢

孫鷺洲 光緒三十年歲貢

金毓璟 光緒三十一年府學歲貢

呂清穆 光緒三十二年歲貢

呂鍾巖 光緒三十三年府學歲貢

郝天斗 光緒三十四年歲貢

厲廷珍 宣統元年恩貢

王貴笙 宣統元年拔貢湖北候補知縣

李守誠 宣統元年歲貢

王祐昌 宣統二年歲貢

段立鰲 宣統三年歲貢

清代貢生不得准貢年甲者列後

陳瑞圖

張我聞

魏士英

賈應箕 已見明貢生中必有一誤

李重慶 海豐縣訓導

陳一新 平鄉縣知縣陞肇昌府同知

李應陽 長垣縣知縣

劉珣 黃縣訓導

羅奇士 青州府訓導

張我省 北城兵馬司副指揮

李日章 寧國府通判

楊應徵 候選州判

徐來聘

張若錦 候選教諭

馬延齡

王門傑

濟南文雅齋承印

譚詛

邢儀鳳

郭四如

韓渤 選黃縣訓導

齊梁 嘉祥縣訓導

郭四奇

董俊彥

葉又新

李葉暢 日章子

李葉茂 考授訓導

李友霖

張三元

邢雲子

劉法孟

王圖治

呂如律 考授訓導

丁培善

丁培久

孟衍泗

韓作梅

丁培厚 歲貢萊陽縣訓導
相廷楷 歲貢
李壯 考授訓導
南佩閔
牛星
谷碩
丁應榮 自于忱以下俱恩貢歲貢
陳鎧 拔貢

以上自清初迄乾隆凡五十二人以下自嘉慶迄清末

尹孚嘉
清平縣志 選舉 制科
蕭廷枋
孫燮
侯津
郭鵬齡
董德醇
劉瀛
劉廷樸
劉廷棣
劉廷楗
寧有達
明

趙民望 歲貢即墨縣訓導
于忱
劉墀
聶元鼎
劉北岳
賈信壇
魏天榮 拔貢
寧廷桂 副貢鄒縣教諭
侯班
侯沂
劉廷藥
劉世英
蘭紹顏
劉廷棻
劉世敦
于凌雲
李浚

濟南文雅齋承印

武進士

徐文科 天啓間任南京參將誥授昭勇將軍

清

武進士

晉淑玉 順治十四年武解元十年進士任直隸總兵有傳

齊永泰 乾隆二十七年武舉三十七年進士任浙江紹興協標都司

齊攀龍 乾隆五十九年武舉嘉慶四年進士任廣東潮州鎮中營守備陞興寧營都司

劉廷榜 嘉慶六年武舉二十一年進士侍衛任石阡營參將陞台州營副將

呂恆安 嘉慶十五年武舉二十二年進士侍衛任江西都司陞台灣鎮總兵有傳

馬振鴻 咸豐八年武舉九年進士

清平縣志

選舉 制科

濟南文雅齋承印

侯樹楨 光緒十八年武舉十九年進士

段立德 光緒二十年武舉二十一年進士花翎侍衛任吉林巡防中路第一營管帶古北口游擊有傳

董慶安 光緒二十年武舉二十一年進士藍翎侍衛

張鳳麟 光緒二十年武舉二十一年進士藍翎侍衛

武舉

成進士者不重見

聶元弼 康熙二年鄉榜任江南建陽千總

宋懷珍 康熙二十年鄉榜

劉均 康熙五十六年鄉榜揀選衛千總

劉鼎銘 雍正元年鄉榜揀選衛千總

劉鼎欽 雍正七年鄉榜任德州左衛帮空運千總

董雅言 雍正七年榜

海宗 雍正十年鄉榜

劉鼎鋐 雍正十年鄉榜

周鑰 雍正十年鄉榜

劉鼎鐸 雍正十三年鄉榜

劉坦 乾隆元年鄉榜

劉鼎鏻 乾隆三年鄉榜任處州及臨清各前幫空運千總

馬士元 乾隆三年鄉榜

劉子昆 乾隆六年鄉榜揀選衛千總

劉鼎鈐 乾隆十二年鄉榜任濮州湖州長淮等幫千總

清平縣志

選舉 制科

劉洛 乾隆二十七年鄉榜任濟寧前幫空運千總

徐元龍 乾隆二十年鄉榜

劉流 乾隆二十年鄉榜

劉湊 乾隆三十年鄉榜

高有洪 乾隆三十六年鄉榜

張鎮川 乾隆四十八年鄉榜

王萬春 乾隆五十一年鄉榜

齊攀魁 乾隆五十七年鄉榜

齊殿安 嘉慶二十一年鄉榜

齊萬寧 嘉慶二十一年鄉榜

濟南文雅齋承印

劉承甲 嘉慶二十一年鄉榜

劉廷栩 嘉慶二十三年鄉榜任撫標左營千總

柴高魁 嘉慶二十三年鄉榜

秦開第 嘉慶二十三年鄉榜

王太平 道光元年鄉榜用運千總

呂玉麟 道光二年鄉榜

劉德烈 道光二年鄉榜

張百成 道光二年鄉榜

齊西安 道光十四年鄉榜

丁殿安 道光十七年鄉榜

王鑪 道光十七年鄉榜

馮福安 道光二十年鄉榜

劉恩慶 道光二十年鄉榜侯選衛千總

高龍池 道光二十三年鄉榜

金上達 道光二十九年鄉榜

于萬春 道光二十九年鄉榜

馬殿魁 咸豐二年鄉榜

李良輔 咸豐十一年鄉榜

相連城 咸豐十一年鄉榜

賈慶麟 咸豐十一年鄉榜

濟南文雅齋承印

郭潤田 咸豐十一年鄉榜

林龍閣 同治十二年鄉榜

馮士俊 光緒元年鄉榜

傅國藩 光緒元年鄉榜

金武臣 光緒五年鄉榜

傅毓傑 光緒五年鄉榜

王鎮南 光緒八年鄉榜

姜登榜 光緒十四年鄉榜

姜鶴麟 光緒十五年鄉榜

沈英五 光緒十五年鄉榜

沈鳳五 光緒二十三年鄉榜

以下自明清迄民國由貢監吏員及行伍入仕者均分別附於制科人物之後

侯武 肇昌府洮岷州茶馬司

張省之 河南歸德府營河通判

張汝能 福建閩縣閩安鎮鹽引大使

張葳之 滑縣縣丞

高映星 肇昌府洮岷州茶馬司

王緯 廣東三水縣驛丞

金生麗 廣東樂昌縣九峰司巡檢

唐宏 江西宜黃縣巡檢

宋蘭生 南樂縣典史

趙桂芳 四川簡州吏目

楊榮桂 江南崑山縣巡檢

濟南文雅齋承印

李振 鴻臚寺序班

張經 河南濟源縣典史

李永祿 江南太倉州吏目

以上十三人均乾隆前由監生入仕

董裕 廣西布政司經歷

由世璞 福建晉江縣巡檢

韓三宅 山西祁縣龍川谷巡檢

張峻 常州府江陰縣縣丞

以上二人乾隆前由吏員入仕

劉世嶷 廩貢長蘆豐財場鹽大使

劉鍾璞 監生任河南

劉昌期 附貢江蘇寶應縣縣丞

呂鍾岱 增貢灘縣訓導

馬榮臣 廩貢壽光縣訓導

周金華 附貢陵縣訓導

呂鍾嶷 敕授承德郎江蘇候補府經歷

金光炆 增貢魚台縣訓導

盛朝秀 廩貢鄆城縣教諭

呂欽泰 附貢湖北按察司經歷

呂源 監生湖北典史

齊肇杰 附貢平度州訓導

齊登元 兗州鎮中營游擊儘先參將

杜榮福 河工三營統領誥贈振威將軍

王得志 營官洊陞旅長

張輔周 四川嘉定府參將由八營統領保陞副將

李慶祿 陸軍中將銜吉林第五混成旅旅長黑龍江第一混成旅旅長

以上均嘉慶後由貢監生員入仕

呂鍾峨 附貢臨淄縣教諭

金上迪 附貢兩淮呂四場鹽大使

呂清夠 監生山西代州吏目

濟南文雅齋承印

董戴成 河工利津營官

劉長信 都司銜賞戴花翎

劉長禮 守備銜賞藍翎

杜書田 利津縣工程第三營營長

戴福堂 陸軍礮兵上尉福建莆田警察所長

胡樹基 省立十一中學畢業綏遠營長

程東源 營長

李振清 陸軍三十八師二旅一團團長

王興漢 營長

趙廷貴 陸軍四十八師一四四旅二八七團團長

葉軍魁 國民軍第十師補充團一營營長

以上均由行伍入仕

濟南文雅齋承印

學校畢業生一覽表

姓名	資格	略歷	備考
湯有功	廩生山東武備學堂畢業	任東昌中學校長本縣保衛團團長第三科科長	
季嗣誠	畢業同右入山東測量局見習	任測繪教員鐵路工程等職	
劉星楠	文生北京法科大學畢業	任參議院議員上海中國公學校長總統府顧問內務部顧問等職	
盛際光	文生日本學校畢業	任衆議院議員	
房金錡	拔貢日本法政專門畢業	任本省及綏遠甘肅等省司法長官各要職	
初士英	日本高等專門體育學校兼軍官講習所法政研究所畢業	任鹽務緝私營營長保定船捐局局長滄州祁口船捐局局長大沽海防指揮秘書處長兼總教練官	
張鷺泉	文生日本工藝專門學校織科畢業	任東昌官立紡織廠總辦本省工業專門教員本縣實業局局長第一區區長德縣區長	
任承麟	文生日本工藝專門學校染科畢業	任山東工業專門學校教員奉天模範監獄第二科科長	
殷廣基	日本實業學校蠶科畢業	任本縣農事試驗場場長濟南農林學校事務員	
張彥升	北京大學哲學系畢業	任本縣財政處處長教育局局長省立第二中學教務主任兼教員	
張彥修	北京大學工科畢業	任本縣一等警佐泗水縣承審員惠民縣承審員	
李化時	山東法政專門學校地方警察傳習所畢業	任恒台縣一等警佐泗水縣承審員惠民縣承審員本省建設廳所技士	

| | | |

| | | |

劉瑞芝	山東優級師範學校畢業	任省立第二中學及縣立第一高小等校教員
孫中孚	山東第一師範二部畢業	本縣高小教員勸學所勸學員建設局會計員
呂清楷	臨清舊制中學畢業	本縣第三高小及城區小學校長
王蓮溪	山東省立第三師範學校後期畢業	任陵縣高小教員本縣及萊等縣教育局長濟寧
		實驗區市民學校長
王鳳嶺	畢業同右	任本縣教育縣視學縣督學
劉星樞	畢業同右	任本縣教育局視學員
馮遂生	畢業同右	任本縣縣視學第二高小教員
劉奉珠	畢業同右	任本縣勸學所教育委員
柴夢筆	畢業同右	任本縣高小教員
張漢春	畢業同右	鄉村師範事務兼教員
李永生	畢業同右	本縣高小教員
呂樹芝	畢業同右	任本縣康莊小學及金郝莊小學校長
呂樹森	畢業同右	任本縣城區小學校長佛寺小學教導主任
劉錫鑑	畢業同右	本縣第一高小教員第四高小校長新集小學校長
董玉衡	畢業同右	廣饒縣立中學校長博山等縣第五科科長
李光澤	畢業同右第三屆高等考試及格	本縣第三高小校長臨邑縣教育局長濟寧實驗小學
		校長山東省政府薦任試署
王貴亮	山東省立第三師範學校畢業	夏津珠泉屯小學及本縣城區小學教員

濟南文雅齋承印

| | | |

| | | |

蕭從方	北京國立北平大學畢業	聊城省立第二中學教員
康金芝	北京大學西洋文學系畢業	濟南正誼中學教員招遠縣中學訓育
		主任兼教員
馮書誥	北平法政大學畢業	鄆城縣陸軍五十八師晉級中校
		軍法官
王炳文	北平大學醫科畢業	任北平一中校醫
董立才	北平中國大學理學院畢業	
李維藩	北洋師範學校畢業	任惠民中學教務主任
王岐鳳	北大商科及濟南建設廳訓練所畢業	本縣建設局技術員貧民工廠副廠長文登縣第四科工商技術員
張蘭春	畢業同右	
張金瀛	北平大學畢業	
張金鰲	上海大學畢業	
于汝猷	北京大學文科畢業	
于春成	濟南美術學校高師科畢業	任本縣第一高等小學教員
吳承勛	北平輔仁大學美術科畢業	
李德厚	北平宏文學院高中畢業	任河北涿縣地方法院書記官
韓毓芙	上海藝術專門音樂科畢業	四川成都師範學校及本省青州師範學校教員
孫鑫亭	山東省立高等師範手工圖畫專修科畢業	本縣教育局勸學員

濟南文雅齋承印

孫桂亭	上海復旦大學畢業商學士	
陶運隆	山東法政專門畢業	曾充律師
李興禹	山東省立甲種農業學校畢業	
王浴德	山東農林學校蠶科畢業	河北易縣實業局局長
高鴻志	北京朝陽大學法科畢業	任本縣科長康莊小學教員
楊春曦	濟南第一師範學校畢業	任本縣趙官高小校長
李毓璜	山東省立高級中學畢業	
盛洪澤	畢業同右	任博平縣民衆教育館館長
金滋葵	畢業同右	任膠濟路濟南站職員
王獻琛	畢業同右	
薛金魁	畢業同右	
孫連章	山東公立法政專門學校畢業	本縣第二區保衛團團正地方自治籌備處處長自治講習所教員
張清泰	山東公立專門醫學畢業	
相寶堦	國立中央政治大學畢業	山東反省院訓育主任福建反省院科長
許金陵	山東省立農業專門學校畢業	
孫　濤	廣東黃埔軍官學校高級無線電科畢業	
劉翰園	山東公立農業專門林學本科畢業	夏津建設局局長
郭廣恩	山東公立醫學專門畢業	

原名興朝

| | | |

王路青	黃埔軍官學校畢業	河南汝南保安處大隊長
盛福莊	北平私立輔仁大學畢業	臨沂鄉村師範教員
盛福垚	濟南第一師範學校畢業	本縣第三高小校長兼教員
盛福增	濟南正誼中學畢業	本縣高小教員
張方潤	吉林優級師範學校畢業	任寧安縣教育局局長寧安東甯穆陵三縣視學升
張培義	聊城師範後期畢業	本縣第一高小教員
		省督學員
李開疆	聊城師範畢業	
李煥斗	畢業同右	
李力田	畢業同右	
邢永鈺	北平朝陽大學法律系畢業	本縣第三高小教員山東高等法院第二分院學習
傅家讀	濟南師範畢業	
張清瀘	河北市立第四中學高級部畢業	
		書記官
侯穆堂	河北市立高中畢業	
李英民	北洋工學院附屬高中畢業	黃縣縣立中學教員

右國外留學及國內大學專門舊制中學後期師範各學校畢業者計一百五十餘人大致就畢業之早晚徵集之前後聊爲編次其間搜采恐有未周挂漏自所難免況校別科分日新月異訪問所得或有傳訛以是種種固當不無遺憾云

選舉志四

議員

清室末季籌備立憲於是國設資政院省設諮議局縣設議事會參事會而城區鄉區亦設議事會董事會當是時設資政院以爲招集國會之先聲其議員於宣統元年由各省諮議局議員中選舉而諮議局議員之選舉則以縣爲初選區府爲複選區其各縣議參兩會亦次第舉行至民國勃興廢諮議局建省議會以諸政急待改進招集正式議會日不暇給乃先就各縣駐省要人及奔走國事有功共和者合同選舉組織臨時省議會並由各縣各法團選舉一人送省與在

濟南文雅齋承印

議會成立爲滿期二年第一屆正式議會成立不及一年政府令停止行使職權至五年始行恢復七年七月舉行第二屆選舉十年七月舉行第三屆選舉自此以後選舉遂停其國會參衆兩院亦均照民元臨時參議院制定之選舉法於民國二年先後舉行第一屆選舉至民國七年則依照臨時參議院修改之選舉法舉行第二屆選舉而民國十年第三屆之選舉則又恢復舊選舉法當其時每屆選舉競選之烈風雲百變然而民氣之蓬勃亦可概見矣近者舉行國民全體代表大會選舉本縣調查選民男女共計十三萬人其選

舉結果尚未實現茲就選舉先後經過情形臚其大略而本縣國會省會縣會歷屆當選人員亦就搜討所得者列焉

山東諮議局議員

金毓珍 清宣統元年當選

國會議員

劉星楠 第一屆參議院議員

盛際光 第一屆衆議院議員並非常國會議員

省議員

盛際光 民國元年當選

房金錡 民國元年當選

盛際光 民國十年當選

縣議員

清宣統二年奉令成立自治公所設城區議事會及董事會三年成立縣議事參事兩會至民國三年均奉令取消

選舉議員

薛茂軒 第一次城區議會議長

邢芸軒 第二次城區議會議長

董逢霖 第一次城區董事會總董

崔澤芳 第一屆縣議會議長

劉榮第 第二屆縣議會議長

薛茂軒 第一屆參事會參議員

馬玉瑞 第一屆參事會參議員

柴永清 第二屆參事會參議員

史榮苔 第二屆參事會參議員

選舉副議長

邢芸軒 副議長

馬占卿 副議長

馬振德 第二次城區董事會總董

傅汝璵 副議長

馬玉瑞 副議長

李韓川 第一屆參事會參議員

劉昌佶 第一屆參事會參議員

張景溫 第二屆參事會參議員

王基振 第二屆參事會參議員

濟南文雅齋承印

自治委員 知縣以下設自治委員一人輔佐知縣執行參事會一切事務

金檍春 第一屆自治委員　董逢霖 第二屆自治委員

按本縣於議會未成立前曾籌設地方自治講習所由每團選送自治學員縣議會之議席多為該學員等所充任民國十一年又開辦自治講習所一次各團選送學員同時並規定縣地方自治經費成立地方自治籌備分處不久奉令結束籌備亦即停止

濟南文雅齋承印

選舉志五

區長

區長之設始於民國六七年間其時區長人選均由鄉里公舉至十九年四月省設區長訓練班畢業始改由民政廳委任次年九月又委任各區長兼各區聯莊分會會長二十二年六月奉令區長一律廻避本籍二十三年十月又奉令一律裁撤本縣共分五區茲就最近各區長列表如左

區分名	姓	畢業期間	任職年月	備考
第一區區長	張鷺泉	第一期訓練畢業	民國二十年六月任	以下五人皆本籍
第二區區長	溫蓮舟	第一期訓練畢業	民國二十年六月任	
第三區區長	蕭健九	第二期訓練畢業	民國二十年六月任	
第四區區長	呂樹藩	第一期訓練畢業	民國二十年六月任	民國二十二年五月去職第二期畢業蕭從霖繼任
第五區區長	劉安城	第一期訓練畢業	民國二十年六月任	
第一區區長	張信誠	訓練班畢業	二十二年一月任	德縣人
第二區區長	劉克良	訓練班畢業	二十二年一月任	夏津縣人
第三區區長	李允廉	訓練班畢業	二十二年一月任	茌平縣人
第四區區長	楊紹亭	訓練班畢業	二十二年一月任	高唐縣人
第五區區長	賈裕如	訓練班畢業	二十二年九月任	茌平縣人

濟南文雅齋承印

第五册正誤表

篇名	頁數	行數	字數	誤	正
秩官	一二	六	二	二十	二十三
仝	一五	一四		十八	十八年
選舉	九	一一	六	渭	滑
仝	一六	一三		緒鴻	鴻緒
仝	一七	二〇	八	四	字衍
仝	二一	八	五	寧	甯
仝	仝	一九	一	寧	甯
仝	二八至三二	騎縫		制科	學校畢業
仝	二八	一九		建廳所	建設廳
仝	三二	一八		驗設局	建設局
仝	三四	一三		業畢	畢業
仝	仝	二〇		業畢	畢業

清平縣志

第六册

人物　鄉賢上

K4140.239
42
部207

人物篇

昔人覘國盛衰以人之有無爲斷夫林林總總豈曰無人然使無足輕重則雖有如無甚且有不如無清平代有傳人足以輝前史而式後進凡厥士女概入斯編覘國者勿謂秦無人也作人物志

總目二子目十二

鄉賢上　耆舊　孝行　義門　方技

鄉賢下　篤行　義烈　忠義附　藝術

流寓　以上仍沿舊志次第

列女上　節孝

列女中　節孝　以上舊志列女

列女下　節孝　貞烈　闔範　補遺

濟南文雅齋承印

人物志一

鄉賢上

耆舊

北魏

傅永字修期清河人也幼隨叔父洪仲與張幸自青州入國尋後南奔有氣幹拳勇過人能手執鞍橋倒立馳騁年二十餘有友人與之書而不能答請於洪仲洪仲深讓之而不爲報永乃發憤讀書涉獵經史兼有才筆自東陽禁防爲崔道固城局參軍與道固俱降入爲平齊民父母並老飢寒十餘年賴其強於人事勠力傭丐得以存立晚乃被召兼治禮郎詣長安拜文明太后父燕宣王尚書考功郎中爲大司馬從事中郎尋轉都督任城王澄長史兼尚書左丞王肅之爲豫州以永爲建武將軍平南長史咸陽王禧廟令賜爵貝邱男加伏波將軍未幾除中書博士又改爲議郎轉而文武有餘矣肅以永宿士禮之甚厚永亦以肅爲高祖眷遇盡心事之情義至穆蕭鸞遣將魯康祚趙公政衆號一萬侵豫州之太倉口肅令永勒甲士三千擊之時康祚等軍於淮南永舍淮北十有餘里永量吳楚之兵好以斫營爲事即夜分兵二部出於營外又以賊若夜來必應於渡淮之所以火記其淺處永既設伏乃密令人以瓠盛火渡淮南岸當深處置之教之云若有火起即亦

濟南文雅齋承印

然之其夜康祚公政等果親率領來斫永營東西二伏夾擊之康
祚等奔趨淮水火既競起不能記其本濟遂望永所置之火而爭
渡焉水深溺死斬首者數千級生擒公政康祚人馬墜淮曉而獲
其屍斬首幷公政送京師公政岐州刺史超宗之從兄也時裴叔
業率王茂先李定等來侵楚王戍永適還州蕭復令大討之永將
心腹一人馳詣楚王戍至即令填塞外塹夜伏戰士一千人於城
外曉而叔業等至江於城東列陳將置長圍永所伏兵於左道擊
其後軍破之叔業乃令將佐守所列之陳自率精甲數千救之永
上門樓觀叔業南行五六里許更開門奮擊遂摧破之叔業進退
失圖於是奔走左右欲追之永曰弱卒不滿三千彼精甲猶盛非
力屈而敗自墮吾計中耳既不測我之虛實足喪其膽俾此足矣
何暇逐之獲叔業傘扇鼓幕甲仗萬餘兩月之中遂獻再捷高祖
嘉之遣謁者就豫州策拜永安遠將軍鎮南府長史汝南太守貝
邱縣開國男食邑二百戶高祖每歎曰上馬能擊賊下馬能露布
唯傅修期耳裴叔業又圍渦陽時高祖在豫州遣永爲統軍與高
聰劉藻成道益任莫問等往救之軍將逼賊永曰先深溝固壘然
後圖之聰等不從裁營輜重便擊之一戰而敗聰等棄甲徑奔懸
瓠永獨收散卒徐還賊追至又設伏擊之挫其鋒銳四軍之兵多
賴之以免永至懸瓠高祖俱鎖之聰藻徙爲邊民永免官爵而已
不經旬日詔曰修期在後少有擒殺可揚武將軍汝陰鎮將帶汝

陰太守景明初裴叔業將以壽春歸國密通於永永具表聞及將迎納詔永爲統軍與楊大眼奚康生等諸軍俱入壽春同日而永在後故康生大眼二人並賞列土永唯清河男蕭寶卷將陳伯之侵逼壽春沿淮爲寇時司徒彭城王勰廣陵侯元衍同鎮壽春以九江初附人情未洽兼臺援不至深以爲憂詔遣永爲統軍領汝陰之兵三千人先援之永總勒士卒水陸俱下而淮水口伯之防之甚固永去二十餘里牽船上汝南岸以水牛挽之直南趨淮下船便渡適上南岸賊軍亦及會時已夜永乃潛進曉達壽春城下勰衍聞外有軍共上門樓觀望然不意永至永免胄乃信之遂引永上勰謂永曰比望以久恐洛陽難復可見不意卿能至也勰令

永引軍入城永曰執兵被甲固敵是求如若教旨便共殿下同被圍守豈是被援之意遂孤軍城外與勰并勢以擊伯之頻有尅捷中山王英之征義陽永爲甯朔將軍統軍當長圍遏其南門蕭衍將馬仙琕連營稍進規解城圍永謂英曰凶竪豕突意在決戰雅山形要宜早據之英沈吟未決永曰機者如神難遇易失今日不往明朝必爲賊有雖悔無及英乃分兵通夜築城於山上遣統軍張懷等列陳於山下以防之至曉仙琕果至懷等戰敗築城者悉皆奔退仙琕乘勝直趨長圍義陽城人復出挑戰永乃分兵付長史賈思祖令守營壘自將馬步千人南逆仙琕擐甲揮戈單騎先入唯有軍主蔡三虎副之餘人無有及者突陳橫過賊射永洞其

左股永拔箭復入遂大破之斬仙瑋子仙瑋燒營席卷而遁英於陳謂永曰公傷矣且還營永曰昔漢祖捫足不欲人知下官雖微國家一帥奈何使虜有傷將之名遂與諸軍追之極夜而反時年七十餘矣三軍莫不壯之義陽既平英使司馬陸希道爲露板意謂不可令永改之永亦不增文彩直與之改陳列軍儀處置形要而已而英深賞之歎曰觀此經算雖有金城湯池亦不能守矣還京復封永先有男爵至是以品不累加賜帛二千疋除太中大夫行秦梁二州事代邢巒鎮漢中後還京師於路除恆農太守非心所樂時英東征鍾離連表請永求以爲將朝廷不聽永每言曰文淵充國竟何人哉吾獨白首見拘此郡深用扼腕然於治民非其

濟南文雅齋承印

所長故在任無多聲稱未幾解郡還爲太中大夫行南青州事遷左將軍南兗州刺史猶能勵射盤馬舊稍時年逾八十常諱言老每自稱六十九還京拜東平將軍光祿大夫熙平元年卒年八十三贈安東將軍齊州刺史永嘗登北邙於平坦處奮稍躍馬盤旋瞻望有終焉之志遠慕杜預近好李冲王肅欲葬附其墓遂買左右地數頃遺勑子叔偉曰此吾之永宅也永妻賈氏留於本鄉永至代都娶妾馮氏生叔偉及數女賈後歸平城無男唯一女馮恃子事賈無禮叔偉亦奉賈不順賈忿之馮先永亡及永之卒叔偉稱父命欲葬北邙賈疑叔偉將以馮合葬賈遂求歸葬永於所封貝邱縣事經司徒司徒胡國珍本與永同經征役感其所慕許

叔偉葬焉賈乃邀訴靈太后遂從賈意事經朝堂國珍理不能得乃葬於東清河又永昔營宅兆葬父母於舊鄉賈於此强徙之與永同處永宗親不能抑葬已數十年矣棺爲桑棗根所繞東去地尺餘甚爲周固以斧斬出之於坎時人咸怪未三年而叔偉亡

叔偉九歲爲州主簿及長膂力過人彎弓三百斤左右馳射又能立馬上與人角騁見者以爲得永之武而不得永之文也錄魏書本傳

傅豎眼本清河人七世祖倫倫子遵石虎太常祖父融南徙渡河家於磐陽爲鄉閭所重性豪爽有三子靈慶靈根靈越並有才力豎眼即靈越子也沈毅壯烈少有父風入國鎮南王肅見而異之

且奇其父節傾心禮敬表爲參軍從肅征伐累有戰功稍遷給事中步兵校尉左中郎將常爲統軍東西征伐世宗時爲建武將軍討揚州賊破之仍鎮於合肥蕭衍民歸之者數千戶後武與民楊集義反叛推其兄子紹先爲主攻圍關城梁州刺史邢巒遣豎眼討之集義衆逆戰頻破走之乘勝追北仍剋武與還洛詔假節行南兗州事豎眼善於綏撫南人多歸之轉昭武將軍益州刺史以州初置境逼巴獠給羽林虎賁三百人進號冠軍將軍及高肇伐蜀假豎眼征虜將軍持節領步兵三萬先討北巴蕭衍聞大軍西伐遣其寧州刺史任太洪從陰平偷路入益州北境欲擾動氐蜀以絕運路乘國諱班師遂扇誘士民奄破東洛除口二戍因此詐

言南軍繼至氏蜀信之翕然從逆太洪率氏蜀數千圍逼關城竪眼遣寧朔將軍成興孫討之軍次白護太洪遣其輔國將軍任碩北等率衆一千邀險拒戰在虎徑南山連置三營與孫分遣諸統隨便掩擊皆破之太洪又遣軍主邊昭等率氏蜀三千攻逼興孫柵興孫力戰爲流矢所中死竪眼又遣統軍姜喜李元度從東峽潛入回出西崗邀賊之後表裏合擊大破之斬邊昭及太洪前部王隆護首於是太洪及關城五柵一時逃散竪眼性既清素不營產業衣食之外俸祿粟帛皆以饗賜夷首賑恤士卒撫蜀人以恩信爲本保境安民不以小利侵窃有掠蜀民入境者皆移送還本土檢勒部下守宰肅然遠近雜夷相率款謁仰其德化思爲魏民

矣是以蜀民請軍者旬月相繼世宗甚嘉之肅宗初屢請解州乃以元法僧代之益州民追隨戀泣者數百里至洛拜征虜將軍大中大夫蕭衍遣將趙祖悅入屯碻石以逼壽春鎮南將軍崔亮討之以竪眼爲持節鎮南軍司法僧既至大失民和蕭衍遣其信武將軍衡州刺史張齊因民心之怨入寇晉壽頻陷葭萌小劍諸戍進圍州城朝廷以西南爲憂乃驛徵竪眼於淮南既至以爲右將軍益州刺史尋加散騎常侍平西將軍假安西將軍西征都督率步騎三千以討張齊給銅印千餘須有假職者聽六品以下板之竪眼既出梁州衍冠軍將軍勾道侍梁州刺史王太洪等十餘將所在拒塞竪眼三日之中轉戰三百餘里甲不去身頻至九捷士

濟南文雅齋承印

民統軍席廣度等處處邀擊斬太洪及衍征虜將軍楊伏錫等首
張齊引兵西退遂奔葭萌蜀民聞竪眼復爲刺史人人喜悅迎於
道者日有百數竪眼至州白水已東民皆寧業先是蕭衍信義將
軍都統白水諸軍事楊興起征虜將軍李光宗襲據白水舊城竪
眼遣虎威將軍強虬與陰平王楊太赤率衆千餘夜渡白水旦而
交戰大敗賊軍斬興起首克復舊城又遣統軍傅曇表等大破衍
寧朔將軍王光昭於陰平張齊仍阻白水屯寇葭萌竪眼分遣諸
將水陸討之齊遣其寧朔將軍費忻督步騎二千逆來拒戰軍主

陳洪起力戰破之乘勝追奔遂臨夾谷三棚統軍胡小虎四面攻
之三棚俱潰張齊親率驍勇二萬餘人與諸軍交戰竪眼命諸統
帥同時奮擊軍主許暢斬衍雄信將軍牟興祖軍主孔領周射齊
中足於是大破賊軍斬獲甚衆齊乃棚於虎頭山下賊率任令崇
屯據西郡竪眼復遣討之令崇棄衆夜遁乃進討齊破其二棚斬
首萬餘齊被重創奔竄而退小劍大劍賊亦捐城西走益州平靈
太后璽書慰勞賜驊騮馬一匹寶劍一口竪眼表求解州不許復
轉安西將軍岐州刺史常侍如故仍轉梁州刺史常侍將軍如故
梁州之人既得竪眼爲牧人咸自賀而竪眼至州遇患不堪綜理
其子敬紹險暴不仁聚貨玷色甚爲民害遠近怨望焉尋假鎮軍
將軍都督梁西益巴三州諸軍事蕭衍遣其北梁州長史錫休儒
司馬魚和上庸太守姜平洛等十軍率衆三萬入寇直城竪眼遣

敬紹總衆赴之倍道而進至直城而賊襲據直口敬紹以賊斷歸路督兼統軍高徹吳和等與賊決戰大破之擒斬三千餘人休儒等走還魏興敬紹頗覽書傳微有胆力而奢淫倜儻輕爲殘害又見天下多事陰懷異圖欲杜絕四方擅據南鄭令其妾兄康崑崙扇擾於外聚衆圍城敬紹謀爲內應賊圍既合其事泄露在城兵武執敬紹白竪眼而殺之竪眼恥恚發疾遂卒永安中贈征東將軍吏部尚書齊州刺史出帝初重贈散騎常侍車騎將軍司空公相州刺史開國如故節錄魏書本傳

唐

呂才博州清平人貞觀時祖孝孫增損樂律與音家王長通白明達更質難不能決太宗詔侍臣舉善音者中書令溫彥博白才天悟絕人聞見一接輒究其妙侍中王珪魏徵盛稱才製尺八凡十二枚長短不一與律諧契即召才置弘文館參論樂事帝嘗覽周武帝三局象經不能通或言太子洗馬蔡允恭能之召問允恭少通其略老乃忘試問才退一夕即解具圖以聞允恭記其舊與才正同由是知名擢累太常博士帝病陰陽家所傳書多謬僞淺惡世益拘畏命才與宿學老師刪落煩訛擬可用者爲五十三篇合舊書四十七凡百篇詔頒天下才於持議儒而不俚以經誼推處其驗術諸家共訓短之又舉世相惑以禍福終莫悟云才之言不甚文要欲救俗失切時事俾易曉也故刻其三篇文節入藝文志帝又詔

造方域圖及教飛騎戰陣圖慶稱旨擢太常丞麟德中以太子司
更大夫卒生平預修書及著述甚多子方毅七歲能誦經太宗聞
其敏召見奇之賜束帛長爲右衛鎧曹參軍母喪以毀卒布車從
母葬通人郎餘令以白粥元酒生芻祭路隅世共哀之節新唐書本傳

宋

王巖叟字彥霖大名清平人幼時語未正已知文字仁宗患詞賦
致經術不明初置明經科巖叟十八鄉舉省試廷對皆第一調欒
城簿涇州推官甫兩月聞弟喪棄官歸養熙寧中韓琦留守北京
以爲賢辟管勾國子監又辟管勾安撫司機宜文字監晉州折博
煉鹽務韓絳代琦復欲留用巖叟謝曰巖叟魏公之客不願出他

濟南文雅齋承印

門也士君子稱之後知定州安喜縣有法吏罷居鄉里導人爲訟
巖叟捕撻於市衆皆竦然定守李公著歎曰此古良吏也有詔近
臣舉御史舉者意屬巖叟而未及識或謂可一往見巖叟笑曰是
所謂呈身御史也卒不見哲宗即位用劉摯薦爲監察御史時六
察尚未言事巖叟入臺之明日即上書論社稷安危之計在從諫
用賢不可以小利失民心遂言役錢斂民大重民力不勝願復差
法如嘉祐時又言河北榷鹽法尚行民受其弊貧者不復食錄大
名刻石仁宗詔書以進又以河北天下根本自祖宗以來惟此爲
患願復其舊江西鹽害民詔遣使者往視巖叟言一方病矣必待
使還而後改爲恐有不及被德澤而死者願亟罷之又極陳時事

以爲不絕害本百姓無由樂生不屛羣邪太平終是難致時下詔求民疾苦四方爭以其情赴愬所司憚於省錄頗成壅滯巖叟言不問則已言則必行之不然天下之人必謂陛下以空言說之後有詔命孰肯取信李定不持所生母仇氏服巖叟論其不孝定遂分司宰相蔡確爲裕陵復土使還朝以定策自居巖叟言陛下之立以子繼父百王不易之道且太皇太后先定於中而確敢貪天自代章惇讒賊狼戾罔上蔽明不忠之罪蓋與確等近簾前爭役法詞氣不遜無事上之禮今聖政不出房闥豈宜容此大奸猶在廊廟於是二人相繼退斥遷左司諫兼權給事中時並命執政其間有不協時望者巖叟即繳錄黃上疏諫既而命不由門下省以事又當駁非臣好爲高論喜忤大臣恐命令斜出尤損紀綱疏凡八上命竟寢又言三省胥吏日饗厚俸歲累優秩而朝廷每舉一事輒計功論賞不知平日祿賜將焉用之姑息相承流弊已極望飭礪大臣事爲之制即詔裁抑僥倖定爲十七條遷侍御史兩省正言久闕巖叟上疏曰國朝倣近古之制諫臣纔至六員方之先王已爲至少今復虛而不除臣所未喻豈以爲治道已清而無事於言耶人材難稱不若虛其位耶二者皆非臣所望於今日也願趣補其闕多進正人以壯本朝正人進小人自消矣諸路水災朝廷行賑貸戶部限以災傷過七分民戶降四等始許之巖叟言中

濟南文雅齋承印

戶以上蓋亦艱食乞毋問分數等級皆得貸庶幾王澤無間以召
至和矣坐張舜民事改起居舍人不拜以直集賢院知齊州請河
北所言鹽法行之京東明年復以起居舍人召嘗侍邇英講進讀
寶訓至節費巖叟曰凡言節用非偶節一事便能有濟當每事以
節儉爲意則積久累日國用自饒讀仁宗知人事巖叟曰人主常
欲虛心平意無所偏係觀事以理則事之是非人之邪正自然可
見司馬康講洪範至乂用三德哲宗曰止此三德爲更有德蓋哲
宗自臨御淵默不言巖叟喜聞之因欲風諫退而上疏曰三德者
人主之大本得之則治失之則亂不可須臾去者也臣請別而言
之夫明是非於朝廷之上判忠邪於多士之間不以順己而忘其

惡不以逆己而遺其善私求不狥於所愛公議不遷於所憎竭誠
盡節者任之當勿二罔上盜寵者棄之當勿疑惜紀綱審法度重
典刑戒姑息此人主之正道也遠色聲之好絕盤遊之樂勇於救
天下之弊果於斷天下之疑邪說不能移非道不能說此人主剛
德也居萬乘之尊而不驕享四海之富而不溢聰明有餘而處之
若不足俊傑並用而求之如不及虛心以訪道屈己以從諫懼若
臨淵怯若履薄此人主之柔德也三者足以盡天下之要在陛下
力行何如耳巖叟日侍講奏曰陛下退朝無事不知何以消日哲
宗曰看文字對曰陛下以讀書爲樂天下幸甚聖賢之學非造次
可成須在積累積累之要在專與勤屏絕他好始可謂之專久而

不倦始可謂之勤願陛下特留聖意哲宗然之巖叟館伴遼賀正旦使耶律寬寬求觀元會儀巖叟曰此非外國所宜知止錄笏記與之寬不敢求進權吏部侍郎天章閣待制樞密都承旨湖北諸蠻互出擾邊無有寧歲巖叟請專以彊事委荆南唐義問遂自草檄文喻義問以朝廷方敦尚恩信勿謂徼倖功賞之意後遂安輯初夏人遣使入貢及爲境上之議故爲此去彼來牽致勞苦每違期日巖叟請預戒邊臣夏違期一不至則勿復應自後不復敢違質孤勝如二堡漢趙充國留屯之所自元祐講和在蘭州界內夏以爲形勝膏腴之地力爭之二堡若失則蘭州熙河遂危延帥欲以二堡與夏蘇轍主其議及熙河延安二捷同報轍奏曰近邊奏

稍頻西人意在得二堡今盛夏猶如此入秋可虞不若早定議意在與之也巖叟曰形勢之地豈可輕棄不知既與還不更求否太皇太后曰然議遂止夏人數萬侵定西之東通遠之北壤七厓嶮堡掠居人轉侵涇原及河外鄜府州衆遂至十萬熙帥范育偵伺夏右廂種落大抵趣河外三疏請乘此進堡砦築龕谷勝如相照定西而東徑隴諸城朝議未一或欲以七嶮經毀之地皆以與夏巖叟力言不可與彼計得行後患未已因請遣官諭熙帥即以戶部員外郎穆衍行視築定遠以據要害其調兵貲費一從便宜不必中覆定遠遂城皆巖叟之力拜中書舍人滕甫帥太原爲走馬承受所撼徙頴昌巖叟封還詞頭言進退帥位理宜重慎今以小

臣一言易之使後人畏憚不自保此風寖長非委任安邊之福乃止復爲樞密都承旨權知開封府舊以推判官二人分左右廳共治一事多爲異同或累日不竟更疲於咨稟巖叟創立逐官分治之法自是著爲令都城羣偷所聚謂之大房每區容數十百人淵藪詭僻不可勝究巖叟令掩捕撤毀隨輕重決之根株一空供備庫使曹繪以產貿萬緡市儈逾年負其半繪盡力不可取一日啓戶則所負皆在焉驚叩其故儈曰王公今日知府矣初曹氏之隸韓絳與同隸訟事連其主就逮之曹氏者慈聖后之族也巖叟言部曲相訟不當論其主今不惟長告訐之風且傷孝治慈聖仙遊未遠一旦因厠役之過使其子孫對吏殆聖情有所不忍詔竄絳

濟南文雅齋承印

而絕其獄巖叟嘗謂天下積欠多名催免不一公私費擾乞隨等第立多寡爲催法朝廷乃定五年十科之令元祐六年拜樞密直學士簽書院事入謝太皇太后曰知卿才望不次超用巖叟又再拜謝進曰太后聽政以來納諫從善務合人心所以朝廷清明天下安靖願信之勿疑守之勿失復少進而西奏哲宗曰陛下今日聖學當深辨邪正正人在朝則朝廷安邪人一進便有不安之象非謂一夫能然蓋其類應之者衆上下蔽蒙不覺養成禍胎爾又進曰或聞有以君子小人參用之說告陛下者不知果有之否此乃深誤陛下也自古君子小人無參用之理聖人但云君子在內小人在外則泰小人在內君子在外則否小人既進君子必引類

而去若君子與小人競進則危亡之基也此際不可不察兩宮深然之上清儲祥宮成太皇太后謂輔臣曰此舉皇帝皆出閤中物營之以成先帝之志嚴叟曰陛下不煩公不勞民眞盛德事然願自今以土木爲戒又以宮成將肆赦嚴叟曰昔天禧中祥源成治平中醴泉成皆未嘗赦古人有垂死諫君無赦者此可見赦無益於聖治也哲宗方選后太皇太后曰今得狄諮女年命似便然爲是庶出過房事須評議嚴叟進曰按禮經問名篇女家答曰臣女夫婦所生及外氏官諱不識今者狄氏將何辭以進議遂寢哲宗選后既定太皇太后曰帝得賢后有內助功不是小事嚴叟對曰內助雖后事其正家須在皇帝聖人言正家而天下定當愼之於

濟南文雅齋承印

始太皇太后以是語哲宗者再嚴叟退取歷代后事可爲法者類爲中宮懿範上之宰相劉摯右丞蘇轍以人言求避位嚴叟曰元祐之初排斥奸邪緝熙聖治摯與轍之功居多願深察讒毀之意重惜腹心之人無輕其去既兩宮悟然之後摯竟爲御史鄭雍所擊嚴叟連上疏論救摯去位御史遂指爲黨罷爲端明殿學士知鄭州言者猶未厭太皇太后曰嚴叟有大功今日之命出不獲已耳明年徙河陽數年卒年五十一贈左正議大夫紹聖初追貶雷州別駕司馬光以其進諫無隱稱之曰吾寒心栗齒憂在不測公處之自如至於再三或累十數章必行其言而後已爲文語省理該深得制誥體有易詩春秋傳行於世

金

劉操登進士第仕至承奉郎賜緋魚袋後補保義校尉

程林字思茂登經義科第仕至戶部員外郎（府志從永樂大典校正作程林以爲林字必森字之誤今從之）

元

李天佑字吉甫俶儻有大志方踰冠以策干水軍招討司用爲掾荆湖行省知其才命提領案牘尋遷主事至元中從省臣征交趾斬獲甚多次白藤港潮退舟膠被執以間走得歸時初改鈔法即提領紹興路平準庫階將仕郎凡再攷得代元貞初調衢州錄事遷象山尹邑在郡治東南海島中盜數十時出標掠乃親率健卒入海悉擒之邑賴以安在官二年以廉明稱俄以疾卒天佑性孝友輕財好義其先業在高唐推與伯叔兄弟徙家清平力穡種樹家漸饒買田四百餘畝後調官江南復分與族人及喪歸葬貧甚同族拜哭請還之其子曰父命也吾豈敢違相讓久之乃取十餘畝聞者兩賢之

明

李鎬舊志載洪武二十年由人才舉累遷至都御史（按明史洪武六年罷科舉令有司行薦舉法其目曰聰明正直曰賢良方正曰孝弟力田曰儒士曰孝廉曰秀士曰人才曰耆民皆禮送京師不次擢用其時鄒沂赫從道均以人才薦即日擢尚書擢大理少卿行之十年至十七年復行科舉而薦舉之法亦不廢鎬於史不可考其累遷至都御史者史所云以據清光緒間鎬裔孫鶴翥爲撰碑文漸而躋貴仕者歟稱鎬南征殉難賜祭葬入鄉賢祠）

張天瑞字文祥號雲坪五世祖大公曾應元仁宗召仕至萬戶侯不數年解組歸田不復仕進天瑞幼穎悟讀書一覽輒能記憶善詩文年十四爲生員知縣聞其敏限題令賦詩天瑞應聲立就人由是異之卜其爲大器云年二十七中成化十三年丁酉科舉人十七年辛丑科成進士一甲三名授翰林院編修與修憲宗實錄官至左春坊左庶子暇則以修學著書爲事所著多明經術關係治道之言有雲坪集四卷經筵講義一卷東宮講章一卷雲坪遺詩一卷初英國公晏集屠都憲賦貂字韻詩以誇座客天瑞酌酒揮毫不假思索竟席四十二疊前韻一座皆驚由是詩名大噪焉餘姚王華黃珣皆與天瑞同成進士稱莫逆交天瑞修張氏族譜年卒孝宗遣使祭葬於禮有加子十長省之監生由貴州都司斷事累官河南歸德府營河通判入大理名宦次揀之廩膳生員陞授中書舍人累官河南趙王府左長史次葳之監生除大名府滑縣縣丞

濟南文雅齋承印

韓汝孝字起敬號鳳林邑之異人也性穎悟方襁褓聞人讀書聲即似有悟年七歲雙目失明而益思讀書每令人對案誦經史汝孝輒以耳聽一聽輒能了了積久遂泛濫於諸子百家凡琴棋音律無所不通尤長於詩有縱情吟稿行世楚蕁川李先生軫題之曰矇仙墨蹟古渤海郡王先生家斐稱之曰翰墨奇觀其詩音節

自然飄乎欲仙以子紀志官蓋州教授贈儒林郎舊志不詳汝孝何時人按縱憤吟稿有王家斐序署崇禎四年又按王序有韓生兄弟爲曾大父謀不朽之業又有書之以告天下爲人子孫而忘其祖父者之語王家斐不可考然據序文年月則汝孝之四代孫已是崇禎四年約略庚甲已及百年則汝孝爲成化宏治間人無疑

張鳴鳳宏治九年進士爲永康知縣有政績擢御史按明史陸崑傳時八黨窃政朝政日非崑偕十三道御史薄彥徽葛浩貢安甫王藩史良佐李熙任諾姚學禮張鳴鳳蔣欽曹閔黃昭道王宏蕭乾元等上疏極諫疏至朝事已變劉健謝遷皆被逮於是鳴鳳等復上公疏請留健遷而罪太監馬永成魏彬劉瑾傅興羅祥谷大用輩瑾怒悉逮下詔獄各杖三十除名瑾誅鳴鳳復起湖廣僉事進副使母憂歸卒

李珣字五瑞正德八年癸酉舉人十二年丁丑進士授戶部主事奉職恭謹且不廢學嘉靖元年居父喪歸里服除補刑部陞員外郎遷兵部車駕司所至有聲出知鎮江府數月稱治丁母喪起知蘇州復移建昌蘇繁華珣鎮以簡靜建僻陋珣治以坦夷兩地人皆德之擢陝西副使遷遼東苑馬寺卿議者咸弗能平用大撫劉某薦陞陝西按察使剖折積獄至廢寢食以勞瘁卒於官年五十二子四堪培垣坰墓表云爾舊志稱自陝西按察司遷河南右布政未至官卒未知其何據

高一登嘉靖辛酉舉人戊辰進士任河南永寧知縣有政聲擢南京戶部主事卒於官

李天佑字宗順號愼庵爲閫司承事尚氣節以禮法自閑自司陟

部補宗人府知印授山西屯留縣丞時屯留逋負甚多天佑徧爲勸諭及期卒完縣尹知其才復委審徭天佑擇里中善行者與富家各一人爲正副按戶貧富均派不終日籍遂定官不勞而民稱平縣尹薦之御史獎以幣帛羊酒以疾歸寓京時同邸有安肅李淮例得官主者持其隱索鏹四十李窘甚天佑傾囊助之逾年李淮官罷天佑順道過其家李倉皇謀鬻產以償天佑曰始全爾官今破爾產非吾志也遂折券而去鄰人發地得窖錢獻其半以冀庇已謝曰吾守吾產足矣豈貪此非分耶終不受年六十卒子三禹民驄選官湯民鴻臚寺序班養民監生以湯民官贈登仕佐郎

清

清平縣志

濟南文雅齋承印

張我鼎字渭璜順治十一年甲午舉人十二年乙未進士初任鹽亭知縣擢戶部主事分司粮儲出入嚴明吏不敢欺卒於任貧不能殮知縣王佐贊其遺像云懿行稱於鄉黨善政著於蜀燕入鄉賢祠

葉天新生員性嚴厲規尺自持人不可干以私好學攻書然不屑爲科舉之學故終其身諸生云舊志稱其三代之古風未泯一身之儀型足式入鄉賢祠

李日章化鰲之子江南寧國府通判孫咸候選知縣按舊志不載日章出處年月而鄉賢祠有雲南呈貢縣知縣李日章與此或係

李環珣之弟人品俊偉而氣度溫良年至九旬餘鄉黨謂未嘗見其疾言怒色有司旌其門與鄉飲入鄉賢祠

殷士居城東五里餘生年八十城市人多未識其面凡有善行無不爲之必盡其力又不欲使人知其名鄉人以是奇之有司旌其門與鄉飲

晉淑玉字荆璞安仁五里二甲王大廉家莊人其先世山西人淑玉父商賈清平遂家焉少頴悟讀書能攻苦屢困童子試遂棄學習武有膂力善弓矢刀槊馳馬若飛中順治十四年丁酉科武解元十五年戊戌科成進士授廣東參將時平南寇淑玉身陷賊營被鎗數十尋復大戰裹創先登功成奏凱擢直隸總兵有蔭生一

人今墓即在莊之西北入鄉賢祠

張星子字拱極號空懸順治乙酉舉人先世永平府遷安縣人洪武二年遷居清平安仁鄉至星子已八世星子父修業仁孝忠厚稱於鄉黨其生星子也夢星落於庭光耀奪目因名星子幼頴悟讀書輒百行下貧甚不能舉燭每承月光或以香火照字終夜咿唔寒暑不輟比長耿介自持不苟取予教子以立身爲先讀書爲次子九人廩生一增生二監生二附生三姪及孫十餘人或補生員或補武生皆星子所培植也刑部左侍郎任克溥碑記贊曰兩門文武七雙貴一人子孫九登榮今子侄詩書繩繩不絕爲邑之望族云

南紹達字伯周其先山西洪洞人有南宗禹者始遷山東一傳而訓蒙遷居清平訓蒙有二子光炤光煥炤以貲授承德郎候選同知煥以貲授迪功郎候選州判煥有子不育炤生一子佩閔歲貢生佩閔有三子長即紹達時光煥年老愛紹達遂援立孫之義以紹達爲嗣紹達方幼連遭大父母及父母喪兩弟更幼稚不諳世事紹達以一人支持哀毀盡禮豐儉得中論者謂老成人弗及云紹達性嗜酒豪放不羈與人交坦易不設城府讀書觀大意不爲章句之學中年人事多端遂亦廢學居本在魏家灣地濱運河舟楫往來南北各物雲集居人以是居奇致富聲妓之盛甲一邑紹達心厭之謂無以示子弟法也去魏家灣六七里即廣野中搆

濟南文雅齋承印

屋數楹名曰迴轅環旁置良田數頃日招親朋故舊開樽命酌陶陶然寒暑都忘好施予鄰里有急者無不立周之以故家日中落而嗜酒至老不衰晚年自號福飲兩目皆赤或勸之節飲笑曰手習杯杯習口烏用察察者爲乾隆戊申年七十餘持杯而卒子國棟國模生員國楹監生國橋廩貢生入監肄業例選訓導孫四曾孫一鴻臚劉湄曾爲紹達作墓誌碑石今錄其大略如右入鄉賢祠

劉湄字芷林號岸淮性穎悟六七歲時受書童子塾中即能深思質問疑義稍長通六經浸淫百家之說弱冠補生員是時臨清徐遜志諸城李蔭軒德州宋蒙泉樂陵薛尺菴皆以文章有聞於時

湄繭足負笈相與究悉款奥乾隆庚辰舉於鄉己丑成進士授翰林院編修清平百餘年來科名闃寂至是學者咸興起有發憤之志云歷官御史科道洊至鴻臚寺正卿中間奉命巡視瓜儀天津漕務政績纍纍藁陽初彭齡爲作傳見藝文志入鄉賢祠

董鶴年字遐齡號松谷其先臨清州人明季年流寇擾亂不能安居時董昌年尚幼穉有老僕襁負避地清平之田家莊遂家焉至鶴年已四世性嗜學弱冠爲生員以清平科目無人垂百年讀書益自攻苦登乾隆二十五年庚辰科鄉榜授壽光縣教諭課士校文日程月要聞者皆爲興起鶴年以父母年老方請終養歸里杜門侍奉門以內怡怡如也及父母卒哀毀盡禮人皆稱孝會本班截取授中城副指揮京輦故五方雜處人情不一有以誑謊控者株連數商端緒糾結上官欲以上聞鶴年力止之曰此商民虧本耳若上聞恐非所以安衆鶴年數言而決衆情翕服以俸滿遷雲南賓川知州賓川無官驛向例四鄉供馬數十匹日給官用鶴年悉裁之自捐俸畜馬不以滋擾鴻臚卿劉湄嘗爲鶴年作傳入鄉賢祠

湯釗字繼康其先世山西人釗七世祖崗始遷居清平釗幼篤天性六七歲時即得父母歡心比長侍奉尤篤終身未嘗干父母之怒鄰里羨之嘗曰服勞可能也達於無形無聲是其難能者矣釗鮮兄弟有女弟一人適同邑李氏家貧不能自活釗請於父母割

賢祠 傳見藝文

田四十餘畝以養贍之女弟年七十餘病臥牀第數年賴以無憔悴無聊之意遭父母喪哀毀逾禮每朔望必率家人衣冠以拜服閱不改敦睦宗族其有貧不克婚若葬者出貲助之鄉鄰疾病患難無不盡力拯濟時值歲歉新穀不登啼飢號寒目不忍睹剏出貲煮粥朝夕賑給自冬徂春至麥成而後已活者無算里人欲上其事於有司剏曰我豈爲名哉乾隆三十九年甲午逆匪王倫滋事於臨清所居莊相距僅十五里剏糾集村人合同防護時獲賊送官者受上賞有業銀工張姓挈家逃匿晁家莊遣弟至臨清偵賊耗人悞爲賊黨將械以送官剏力白其寃得釋剏見義必爲處己以恕他事類皆如此乾隆四十四年己亥歲卒年六十有八長子衡尹府學生員次子任尹乾隆五十七年壬子科舉人孫克聖生員克淵廩膳生員剏入鄉賢祠

劉潤字雨亭康家莊人幼瑰異年少補武生比長膂力過人尤精武略乾隆三十九年甲午逆匪王倫滋事康家莊當臨清之衝人情洶洶皆思匿逃潤以一身捍衛一莊募勇夫百餘人晝夜防守經旬不懈九月二十四日賊匪敗逃康家莊潤乘間掩捕餘衆一莊人賴以無恙丙申秋知縣張玉樹以地多斥鹵諭植荆柳潤廣其意繭足走蒙陰得養蠶法植樗數百株試爲蠶繭纍纍若貫珠今民猶效法爲之知縣張玉樹以幽風遺意題其門楔入鄉賢祠

湯任尹字美商號耕莘剏之次子邑廩生舉優行及孝廉方正皆

辭之中乾隆壬子經魁大挑二等歷任萊蕪新泰教諭盡心於文廟書院月課諸生文行並勗士習蒸蒸子克淵廉貢生性慷慨所居濱運河北岸四里許民埝工程多妨農克淵與衆紳謀變募役法爲一勞永逸計集欵二千四百五十緡存當生息知縣王公爲之立案勒碑常年修埝取給於此官爲經理而民不擾孫三長朝海鄉飲大賓次朝樞邑增生克紹家聲三朝梧邑庠生曾孫七長輔德乙酉拔貢次一德僉德邑庠生元孫八長甲第鴻臚序班次魁第補縣學弟子員姪孫朝檀亦坦白諒直見義勇爲廣文李公榜其門曰接迹涪翁

王青熙字春明號心潭張件屯人幼聰慧年十四補博士弟子員中道光乙未科進士以知縣即用分江西署永寧縣補東鄉縣以公正廉明勤愼惠保列上考卽予卓異丁憂起復受廣西富川縣知縣未抵任改授兵馬司正指揮旋告終養居鄉授徒弟子日益進士夏津書院講席十餘年門人擢巍科者甚衆青熙持身嚴正教家有法遇戚族鄉里多善舉縣中團防亦所提倡同治四年卒於鄉奏奉特旨入祀鄉賢祠子慶階字樵園號伯升以舉人任鄆城縣訓導居鄉辦團有勞績邑人賢之入鄉賢祠 樵疑作椒

金德輝金郝莊人家素豐好施與咸豐年間歲歉收散積粟數百石四鄉飢民賴以全活子五熙林志清文清皆援例貢成均桂清以濟餉授千總登瀛附貢生候選訓導孫十二人毓璞候選縣丞

毓琦毓璋廩膳生毓珍增貢生自有傳毓璟歲貢生毓瑄毓瑾均
補博士弟子員毓瑄字宣玉候選縣丞民國初年被公推爲團正
又就本村創立高等小學人稱便焉
呂恆安字壽山號松齡呂家廟人性英毅登武科進士由侍衛任
江西南昌營都司革積弊甚夥旋升福建汀州中營遊擊調署泉
邵等處參將時英夷陷厦門大營移全州恆安以操防勤能被委
總理營務處及造辦局會朝廷詔舉將才閩中大府以恆安應旋
由長福營參將升督標中營副將劉玉坡制軍蒞閩辦善後任以
礮台船械等事費省事舉大府稱之道光二十八年簡放台灣鎮
總兵適前任失撫厥兵丁互鬬致譁散恒安招集撫綏繩之以法

營伍復整鎮所遭地震成水災倡捐籌賑多所全活又好獎引善
類爲國效用如台灣鎮呂大陞邵連科曾玉明皆所識拔福山鎮
陳勝南澳鎮韓家謨皆能慷慨捐軀其尤著者也鎮台三年撫民
經武心力俱瘁咸豐元年以疾乞休時粵匪沿江下捻逆鬱應山
東亦亂宋景師起堂邑子鶴齡由二品廕生授藍翎侍衛倡修寨
圩辦鄉團里黨賴之兄子慶麟以生員隨任遵例捐巡檢分閩省
升補彰化縣縣丞咸豐三年委解台餉至福清洋面海賊至家人
鄭興死之賊問台餉以刀擊其背至嘔血終不語賊攜箱篋去而
餉以不失自此患咯血症尋卒奉旨照軍營立功後積勞病故例
議卹慶麟長子鍾岱字毓東果於任事嚴正不苟邑中公務多所

匡勤以增貢生授濰縣訓導獎勵後學振拔寒畯爲人排難解紛一如家居以故闔邑稱頌宣統三年以裁缺去任送者途爲之塞鄉居後士林方共矜式遽歸道山享年七十有九平生篤於友愛廉俸所入以供兩弟鍾嶠鍾玠之需以是居官二十年淡泊猶昔慶麟次子鍾嶠字閩生以生員承蔭縣主簿中光緒丙子舉人以大挑知縣分東河河督任器重之補鄭州管河州判繕隄防築埽壩終其任無水患薦升知州需次河南去任之日行李蕭條士民道送者不絕

呂林還原名元字英魁善技擊隨族叔祖恆安在閩汀州鎮王剛節公錫朋延之教練兵丁剛節移鎮壽春授以鳳橋集外委道光

濟南文雅齋承印

二十七年英夷犯定海隨剛節赴援八月二十七日戰於曉峯嶺力竭陣亡

馬振文字際雲號樸園先世自山右徙清平孝弟力田無顯者父金波字愼言號月穆邑庠生博學能文卒時振文五歲母胡氏教之成立以賢聞自有傳振文幼穎悟弱冠遊庠以名諸生爲何文安公所器重道光乙酉獲取選拔生即於是年舉於鄉辛丑成進士總裁杜文正稱其學有根柢朝考改知縣分山西歷權偏關甯武稷山陽城等縣事所在強豪斂迹遇良懦則諄誨拊循若恐傷之尤以振興文教爲事偏關舊無志乃訪其遺册校修之以存獻典在陽城嚴禁婦女輕生纏訟諸惡習奏補洪洞縣邑煩衝難治

以簡馭之民樂其不擾旋丁母憂服闋改選湖南遂無意仕進家
居授徒與同里劉凌雪昆季結嘉平詩社日相唱酬所著有易經
證讀敦樸堂制藝試帖棠芾書屋詩文稿子珊邑庠生早卒孫菊
臣廩貢生任壽光縣訓導均自有傳
劉廷櫨水城屯人善詩古文詞尤邃於賦著有蓮齋賦評二卷屢
試冠軍顧艱於遇以歲貢教授生徒從學者輻輳於門晚年詩酒
自娛與同里劉筍莊劉智津馬際雲諸人結社聯句齒牙屑論往
往傳爲美談豳風全詩東山全詩尤膾炙人口歿後百餘年士林
猶稱道之
李青雲字凌霄幼失怙承母高氏慈訓入邑庠爲增生因團練保

濟南文雅齋承印

舉軍功六品銜慷慨敢任遇鄉里田粮爭競事不解恆以己任其
責使之平咸豐十一年二月宋景師起沙鎮土匪蠢動時年七十
二爲團長猶乘馬督隊三月十九日賊至梁家淺知縣桂昌率縣
中諸團詣魏家灣防守二十二日謀遣人探哨無人應乃率勇三
十名探至傅家堤口猝與賊遇衆懼欲奔青雲按轡徐行賊莫測
虛實不敢逼因保全七月十五日賊自戴家灣渡河焚掠甚率團
赴之賊驚竄時有告蕭莊團謀叛者青雲力白之並以全家性命
保其無他衆乃釋然同治元年秋宋景師復叛土匪蜂起青雲在
魏家灣防禦賊不敢渡二年八月四日僧忠親王來平賊船泊三
里堡問賊踪跡乃與賈素亭魏懷珍等陳賊出沒情形王褒慰之

同治七年捻匪張總愚擾山東築圩防守鄉里賴以安全年八十
四鄉人公爲之壽卒年八十一歲邑人思之立碑以誌遺愛子金
相邑庠生早卒孫百年歲貢生候選訓導自有傳曾孫九齡鶴齡
元孫世傳皆補博士弟子云
賈樸字素亭賈莊人爲人慷慨有胆略同治二年宋景師之亂忠
親王僧格林沁駐兵三里堡謂賊勢披猖知縣桂昌匿不早報釀
成巨患怒甚將罪之適樸以團長與李凌霄魏懷珍等運粮草至
登舟謁王王問賊出沒情形從容對曰賊起事雖久但夜聚明散
未肆擄掠且來去無常先未擾及縣境鄉民並未報官非官之匿
不上聞也願王察之王意解平居見義必赴邑中繕修書院民瘡
間清豐大饑鬻妻女者成市同里某以錢三十緡買婦歸婦號泣
誓不改適樸問悉爲該邑諸生張書紳妻乃焚券代贖無何婦生
一子即名清平誌樸恩也次年書紳攜婦去後子清平亦入庠猶
時來省樸晚年喜吟咏詩語出口有天然意趣嘗以未讀書爲恨
延師教子姪輩致禮甚恭卒年九十一歲無子以弟林子瀛洲嗣
瀛洲字伯登一字仰苑附貢生秋闈兩薦未售平生言動一以聖
學爲宗敬惜字紙每値朔望及孔誕必設祭叩拜又監邑中書院
者二十餘年車馬來往不費公中一錢光緒元年歲大饑糴粮賑
貧人賴存活卒年七十有三長孫歛暲字耐翁號鷺門同治癸酉

濟南文雅齋承印

拔貢直隸州分州秋闈屢薦未售爲學不屑屑時文邑人傳蘅塘極稱賞之晚歲授徒與同人多所唱和民國七年倡辦團練一方獲安卒年七十有二平生著作有蝶園詩文稿等多種待刊次孫歎眸府學增生曾孫毓峒毓嶸均邑庠生

魏西昆字懷珍魏家灣武庠生援例加守備銜咸豐末宋景師之亂與李凌霄賈素亭同爲仁勇團團長督勇防守晝夜不懈時賊勢猖甚南擊梁家淺焚賈寨苗莊北渡戴家灣焚大官屯康家莊等村恐仁勇團之掣其後也設計誘之僞爲講和西昆知之以團丁烏合未諳紀律戰具未備猝難應敵佯許之以緩敵勢數日官兵至一鼓平之事定知縣桂昌上其功加游擊銜怨者訐其通賊

逮府太守秦公廉得情案結免議年五十八卒子毓賢武庠生

志長孫秉鑒聰慧嗜讀授古文及古今體詩病且篤顧秉鑒曰汝頭角崢嶸或能爲祖父吐氣但吾家世代爲農倘登仕版勿忘莊農本色勿使百姓怨讟是即孝子慈孫矣後秉鑒以名進士歷署甘肅蘭州府寧夏道有政聲壬子解組歸桂林朱遜卿曾爲立傳建塏字景臣性敦篤務爲根本之學顧艱於遇卒以歲貢就職訓導爲人慷爽見義勇爲同治戊辰捻逆北竄長官飭民間築圩自衛爲清野之計咸以工鉅費繁莫之或應乃聚鄉人而謀之曰賊

勢猖獗到處蹂躪附近數十里無城堡一旦有事孰無身家孰無性命豈宜束手待斃願破產捐資以爲之倡衆感悟尅日集歛興工甫閱月圩成尚未合壠而賊氛掩至來歸者人以萬計日夜防守時閱半年戒嚴數次卒無恙一方賴以保全生平坦直無窈窒遇事開誠布公人亦信之事無不集歿後父老謳思猶時述前言往行互相勸勉葬柴莊西北里許以子職贈通政大夫子秉鑒丙戌進士有傳秉鈺丙子武舉孫三人汝璜鴻臚寺序班汝珪道庫大使汝琴

金華清字涵秋金郝莊人附貢生性和易遇事不激不隨能持大體家素豐義所當爲必身先赴以爲之倡同治七年捻匪北竄大

府檄鄉民築圩自衛其村尅期集事工甫竣賊至斯時也南至侯家寨二圩相距四十里別無城堡燧烽一警號呼震野扶老携幼而來者以千萬計自春徂秋民賴以保全晚年誘掖後進如恐不及充總紳數十年老成持重邑人賴之歿後猶思念不置子桐春

鴻臚寺序班樫春縣學生員檍春字子壽風神瀟洒天資卓越清言娓娓如魏晉間人爲文批卻導窾游行理窟弱冠即以縣元入泮光緒己丑由優廩舉於鄉設教授徒不索脩脯而教人孜孜不倦晚歲補授鄒城縣訓導曾有禮法淺說士林矜式司鐸三載文化大進旋里後歷充政字團團正及自治委員潔己奉公鄉里屬望家世素精岐黃每遇沈疴著手奏效年七十二卒生平著有榴

香齋文鈔及雜記數種每一藝出人爭傳誦以是稿多散失

馬兆麟字聖徵姚里莊人武庠生咸豐十一年宋景師之亂以團長督勇河干晝夜防守五月十五日賊自戴家灣奪舟渡河諸團勇不能支乃攘臂大呼督隊力戰以勢不敵死之知縣桂昌親臨其喪贈克紹伏波匾額詳請建忠義祠於縣城同死者文生程上林等一百七十六人皆附祀焉

丁鑑安字光懸武庠生丁燦薇莊人同治七年四月二十一日流匪入境鑑安率鄉人禦之被賊縛樹上攢射之罵賊而死

管長清宋莊人幼讀書習詩文光緒間入小站武備學堂畢業管帶常備軍保儘先補用把總二十六年充陝西武備學堂教員後

濟南文雅齋承印

隨岑制軍勦粵省土匪中賊計死之年二十九蒙賜卹如例

張銘勳字紀常號小岑幼穎悟善詩文弱冠知名道光甲辰經魁大挑以教職用署范縣教諭陵縣訓導授樂安教諭觀城訓導委署濮州學正加七品銜在任以善教稱歸里後學者多就正焉著有小岑筆談清和吟稿未及梓而燬當宋逆反聞至衆推公爲團長公選丁五百人朝夕訓練賊聞之不敢犯河東諸鄉賴以安全云

商丹恆字慕仙郡廩生世居安仁三圖商莊前明御史商賢裔也家貧好學及門多名下士爲人有胆略同治戊辰三月捻匪張總愚北竄有偵騎十餘過村外村衆議擒之丹恆曰賊騎馬持火器

非烏合之衆所能敵且偵賊之後必有大軍繼之萬一不勝悔無及矣五月初三日統領陳國瑞駐軍城東之小屯兵入城無敢禁人情惶惑知縣桂昌謀謁主帥邀與俱慨然曰我公若此不應放兵入城今羣情騷動欲得帥令以安百姓誠爲義舉生何敢自愛其身視滿城百姓日坐針氈哉事急矣請奉我公行出東門節攔阻丹恆力爲排遣始得達比還轅退兵之令已至城下矣人心賴之以安歿後及門立碑以誌德教

董序蔚字仲章歲貢生田莊人早年食餼性曠達不治家人生產晚年家益落設帳授生徒以詩文自娛文疏宕有奇氣詩不假雕飾自鳴天籟嘗有天生李白不知愁之句見者謂栩栩欲仙可想

見其爲人子三長寶良次金良縣學生員三珣良操書賈業事親以孝聞

董序英字育材田莊人歲貢生少失恃事繼母張氏惟謹家貧嗜讀以館穀自給高唐夏津博平及邑名下士多出其門晚年遂於醫光緒庚寅漕河大水郡守發步卒百餘開三孔橋臨河數十村聚衆拒之郡守怒欲繼之以兵適序英爲郡守診病從容曰民衆非叛也畏水也守曰民畏水不畏兵乎曰民雖無知皆諒大人慈惠愛下兵必不至守笑曰吾先築堤以殺水勢而後開之可乎曰善事成一方賴之

王佩蘭字級秋邑庠生世居短丁莊工詩歲聚童子六七人讀書

於其家往往占使誦之出語輒令人擊節歎賞有級秋集一卷

未梓

齊治安字益齋世居齊家樓父攀麟徙胡里莊家素豐樂善好施濟人之急不少吝惜尤喜與文士游膏火困乏者輒資助之文士亦樂與之交每以讀書無成引爲恨事延師教子弟讀必忠且敬

子肇增肇基俱補博士弟子員肇敏字廉洲咸豐辛酉拔貢由吏部小京官遷主事光緒初河道淤塞漕運阻滯上言自張秋鎮至臨清挑河蓄水以濟運摺留中性耿介遇事敢言吏多畏之困郎曹三十餘年遷滁州直隸州卒於官孫語璿字筱洲聰穎嗜學工書法童年游泮以拔貢朝考二等銓授蒙陰縣教諭丁憂去官服

闋授新城縣教諭任滿推升江西德興縣縣丞饒州府知府王祖同愛其才據以上聞升署萬年縣知縣時徭役繁興新政蝟集下車問百姓疾若凡不便於民者悉予裁革興利除弊百廢俱舉任滿虧累巨款變產不敷益以告貸巡撫馮汝騤廉得其情甚器重之適革命事起解組歸公推爲本縣商會會長兼辦團練悉心籌畫不閱月器械備足團體鞏固一方獲安時邑有爭訟者必多方調解和平了結卒後遠近痛悼勒碑志慕遺有懶雲草妙香館諸詩集

崔金陵字臨江崔家樓人由恩貢舉大賓捡匪張總愚之亂大臣建議堅壁清野縣境沿運河漯河俱築短牆資捍禦以勞績賞六

品軍功性慷爽工詩善書好獎進後學晚年暇時輒撫琴一曲讀南華三兩頁與子姪輩啜茗閒話尤善醫求無不應或赴市以待之有懷金致謝者必卻知縣曹鍾彝以青囊濟世旌其門邑人表其閭曰韓康市隱所著有井中天治家格言各一卷幼失恃事繼母以孝謹著弟金陶金階公正勤儉治家有法事兄維謹凡事必白公而行同居五世家口數十無間言子澤葵以附生貢成均澤芳由序班改縣丞任澤芬丁酉拔貢就教諭有傳澤芹廩膳生保鴻臚寺序班孫檍堂任孫梅堂俱補縣學弟子員

張桂慶西丁莊人與弟增慶俱補博士弟子員兄弟同居怡怡如也事母以孝聞桂慶子九經縣學生員篤於孝親父老病不能起

侍奉湯藥夜不安枕數年如一日父歿事母愈謹年四十卒遺子肇基年方十五化基甫九歲晝夜號泣不止其母王氏多方勸慰肇基從母命治家苦作不怠化基出就外傅讀書每過父墓輒跪泣人皆憐之

魏賓廷字襄陽邑庠生丁馬莊人事親以孝聞宋景師之亂忠親王僧格林沁督兵由三里堡進勦以浮橋功獎六品銜後知縣王樹德贈道貌堪親四字匾額卒年八十餘歲歿後數十年鄉里遇有不平之事猶云賓廷在當不至此

田文藻增廣生員雙廟人急公好義鄉里稱之壽九十餘歲歿後人皆思慕云

石懷玉雙廟歲貢生品端學粹儉以持巳和以待人人多愛敬之相謂曰溫溫恭人斯語可以持贈

傅鏞字儷笙邑廩生嗜學有文譽喜獎勵後學歿後門人爲之碑

碑文入藝文

徐蔭菖字薌蘅城西作述店歲貢生性恬淡不談人是非鄉里號爲恭齋先生設帳教授弟子多知名士尤深於宋儒理學及門贈以匾額有道遵濂洛之稱生平研究周易著有河洛精蘊一書未梓

徐蔭溥字梅坪作述店人氣質剛方精研理學由歲貢生選授昌邑縣訓導任職八年卒於任所昌邑人士贈以表正士林匾額所

著有學庸講義及詩篇等門人編爲四卷名樾園集未梓而罹兵燹之禍

徐蔭棠字憩南恩貢生作述店人品端學粹同治間爲團長遐邇獲安公贈一方保障匾額光緒初以監修陵工保舉知縣不樂仕進辭職歸養世精岐黃尤長外科卒年七十一鄉里泐石誌愛著有芾村集待刊

馬如馴字君雅新興集人樂善好施某年東昌府知府汪閱邊慕其素行以積善流光表其門楣

李蓮蕚字蘭齋李家窪監生同治元年鄰境土匪蠭起蓮蕚思患預防督鄉人集款築圩七年捻匪北竄游勇刼掠四鄉逃避賴以

保全事後感其德光緒十六年立功德碑以誌遺愛

劉溱字智津號方渙水城屯人祖居康王莊家世以文武顯性拓落才識明敏淡於世情於書無所不讀不屑爲章句學喜談武略善騎射中乾隆庚寅科武魁北上赴兵部試因事不果作熱秋闈詩四章不復進取教授生徒歲以百數掇巍科登高第者多出其門堂姪廷榜成進士授花翎侍衛雖日與武士居手不釋卷日怡情於詩酒肓左蒙莊杜詩韓文尤所深嗜篤好書法學二王得其神妙求書者接踵於門晚年倦於應酬西遊數千里結廬於華山下將終焉家人敦請始歸歸後就館於章邱愛其山水佳勝初志得遂往往形諸歌詠以故詩愈多書法益精所錄多詩古文詞間

作跋語末署武夫某或署華山老人某至今縉紳之家藏如珍璧詩稿甚多士林傳誦如書贈郤城李百川老友云君來看我池池中魚甫甫相對無一言清心流太古詩懷淡遠可想見其爲人卒年七十有三同里馬振文曾爲立傳謂幼時親見其人頎然以長狀貌奇古飄然有出世風邑人士善詩者稱其詩工書者稱其書習武事者以其術相傳授徧數邑仰望丰采者共一談接一奕無不稱其諧妙歎其神奇獨游心物外結契煙霞爲人所不能及贊曰先生之文藻采繽紛先生之武神明規矩始而科名壯心縱橫繼而林泉亦佛亦仙有情皆雅無藝不精心乎仰止依託流風村南有崗如陵俗呼爲皇殿崗兄滋嘗作皇殿崗考甚詳子三人騎

射書法箕裘未替

張泥字芹圃號半塘水城屯人博學工制藝與同里劉廷櫨齊名馳騁文壇兩不相干常賭勝以歲科兩試名次爲衡既而皆連戰冠軍此曰惜府縣分榜不能壓倒元白彼曰惜兩學異題不能獨樹一幟士林播爲美談家故豐中落授徒爲業從游者多所成就道光丁酉舉於鄉署萊蕪縣教諭六旬後選蒙陰訓導卒於官子育荃十六歲補博士弟子員有才人之目尤長詩賦丁酉拔萃場科試第一學政季芝昌大加獎勵以貧故榜發竟未與貢士論爲之不平育荃獨曰功名坎坷命也士得一知己可以不恨季仙九宗師我知己也持論平恕常自書懷季仙九大宗師詩云誤我功

濟南文雅齋承印

名我心怨識我文章我無憾當時憤激欲碎硯事後餘情轉戀戀嗚呼噫嘻季夫子安得再來山東品題佳士操月旦文人知己之感千古同慨亦足悲矣年未三十賫志以歿

朱滋字獲益松林鎮人性迂訥嗜讀於人情世故不甚諳練人欺之輒信以爲眞士林目爲書癡往往述憨狀傳爲笑柄然學問淵博造詣深醇尤工制義每一脫稿膾炙人口不通算術若遇田賦兵甲等題有數目者析及毫釐如理亂絲井井有條人皆奇之乾隆甲寅恩科舉於鄉以授徒終其身及門多所成就

董承寬字容齋田家莊人逮事伯祖鶴年叔父德恆字固菴德惇字信征皆名宿授詩文十八歲補博士弟子員文名籍甚歲科試

輒冠軍家貧授徒從游者歲嘗數十人少與邑人王靑熙馬振文
張泥同學友善名亦相埒既而諸君先後騰達相謂曰容齋未第
我輩登科能無汗顏晚年絕意進取以造就後進爲己任貫串經
史口講指畫娓娓不倦一時章句訓詁之學無出其右者後起之
彥多出其門卒年六十三歲以歲貢就職訓導終孫玉良字溫如
世紹箕裘留心掌故以歲貢考取八旗教習適因停科舉罷八旗
官學家居教讀敦崇實學力存古道每以先正典型及畸行異節
之有關風化者幼時所聞知者漸稀若不筆之於書恐代遠年湮
泯焉澌滅以故網羅放失昭示來茲前次縣志之修玉良搜輯之
力爲多

馮永我水城屯人家貧有至性事親以孝聞爲人渾噩質直無詐
虞心皆以憨頭呼之父母愛憐之亦呼爲憨頭善吹腔每見父母
抑鬱輒舞蹈而歌父母爲之開顏母氏董先卒父柟老矣每飯輒
曰憨頭唱一箇臨臥亦如之菽水承歡能先意順志所居距康莊
社會七八里一日晨起赴社會慮遽而歸抱持疾趨人怪問之曰
父思市上蒸包遲恐不及朝餐時永我年逾五十矣人以老萊子
何孝子方之性耿介不肯向人乞取八旬餘甘貧餓以終云

傅秉鑒曰吾讀馮憨頭傳想見其爲人非生而憨者聰明人憨之
耳嘗見有舍身取義臨財不苟或從旁窃笑曰此憨人也嗚呼千
古忠孝大節敗於轉念皆少此一點憨心永我蓋以憨行其孝者

安得盡世人而憨之哉

劉梓字海洲歲貢生劉家寨人博聞強記貫串百家一時有通儒之目爲文力追先正不規規於時趨每一脫稿士林傳誦門下士拾其牙慧掇巍科者以指數文章憎命屢薦不售弟楹字仲庭與兄齊名績學不遇與兄等亦以歲貢老

王之阿字亹衡邑庠生性篤謹規步繩趨爲士林所推重世居城內東身自愛不肯謁見官長公事接洽未嘗干以私鄉居戚友有涉訟來見者婉言勸導百計轉圜必令罷休而後已不聽則婉謝之使去不肯留一飯匿不復見德怨置之度外數十年如一日

呂林字西園張伴屯人勤學好問博覽羣書早知名馳騁士林志趨遠到困棘闈垂六十年益自攻苦年逾古稀鬚髮皓然步履輕健如少年同治癸酉舉於鄉年已七十有七庚辰會試恩賜進士

濟南文雅齋承印

賞國子監學正子際泰文庠生欽泰以增生舉孝廉方正授職府經歷籤分湖北欽泰子長名源湖北候補典史次名濟洊升師長梁延慶字澤遠侯家寨人少時讀書補博士弟子員援例貢成均性恬退晚好老莊之學不務進取家素豐闢園數畝結室三楹隱居其內栽花蒔竹手自灌溉焚香兀坐抱膝長吟家人定省以時戚族非慶祝罕覩其面習靜數十年壽八十有四子四人長奎照字東璧武庠生慷爽足智謀任事勇敢不避怨嫌里中少年有不軌於正者輒面批其短狹邪爲之斂迹次青照字藜閣廩膳生員

資性篤謹守正不阿任事實心不辭勞瘁同治年間捻逆北竄長官行令各鄉築圩爲堅壁清野之計鄉民皆以巨欵難籌袖手觀望與里人傅建塭協力贊成剋期集事工甫竣亂兵沓至附近居民避難者數十村莊賴以瓦全次瑩照字勤學次熙照字敬接孫曾林立世紹箕裘

劉世經字郛五號石渠康王莊人家世名門代有積德祖廷棠邑增生授徒有文名父統烈早世世經克承祖訓早年食餼同邑王心潭深嗇重之爲文力追先正鎔經鑄史卓然名家歲科試輒冠軍文章憎命屢困棘闈教授生徒循循善誘視資質之高下學力之淺深授以經義批竅導款能使深者見深淺者見淺衣鉢授受弟和樂以翕中年病廢手足不仁神識恍惚惟見有拂母意者則怒順母志者則喜天性然也卒年五十九子昌猷字愼菴幼承家學工書法祖母與父皆病瘓痺動止不良語言蹇澀有所需以頤指以目求昌猷朝夕奉侍常先意得之起居飲食一身百役頃刻不離遇慶弔必出告反面晷刻不失叔父母歿與堂弟同居數十年友愛無間持家嚴肅子姪皆繩趨矩步閑檢所在不稍姑息與人坦懷溫語若惟恐傷而嚴氣正性笑言不苟遇之者莫不敬服所居爲市鎭通衢遇爭鬬事情感理諭一言解決晚歲齒德俱優益爲物望所歸城鄉公事皆請裁決清光緒十四年六月戴灣運

上者掇巍科下者亦採芹食餼皆艷稱石渠之學性孝友奉母教

河漫溢大溜直趨東北兩岸居民利害衝突羣衆洶洶將成械鬬昌猷聞知由泥水中馳至往返勸說雙方合作災禍以弭二十六年大飢貧民聚衆千餘勢將借粮搶粮昌猷見事已迫同族弟昌佶急出排解並馳赴縣城請散放倉穀又勸募殷戶出資放賑兩月數十村賴以全活生平淡於榮利與人無爭躬行節儉家人化鄉試屢薦未售賫志以歿刻有退思軒遺詩一卷附棠芾書屋稿後稷山王炳壇爲之序云君天懷淡定與物無競情深婉正詩如其人濰縣張昭潛亦嘗謂風致嫣然入中晚唐之室子棠臣字森艱壯志遂灰於家塾授徒服闋以廩貢援例選壽光縣訓導月課生童每有擬作暇則與寅僚幕友唱和間爲散駢文怡情翰墨著有秋舲詩草續草請息齋文稿馮忠敏汝騤守青州嘗密函委查該縣利弊書三上俱蒙採納天懷淡泊不喜標榜闈學兩次送屏匾倩名宿撰序文卻不受壬子去官旋里後諸子已析居於別院隙地構屋兩楹作請息齋四記大率自箴自解自慰自娛深得莊子齊物養生之祕愛閱成癖過靜如昏息意冥心厭聞瑣屑惟求醫者踵門往往擱筆拋卷應之他事不問也晚年尤喜讀道家書劉世儁字海門康王莊人世代簪纓祖父皆顯達天懷淡泊書史

濟南文雅齋承印

自娛學問淵博工詩善書弱冠以太學生入監肄業受知於祭酒劉遵和援例獎鹽大使道光甲辰舉於鄉咸豐初年髮逆竄擾總辦營餉葉秋農延之軍中襄辦籌餉事宜多所匡贊事平議叙補缺後以知縣用需次兩淮辛酉土匪猖獗到處蹂躪所居村爲市鎮通衢土匪垂涎焚掠尤甚鄉人議築圩自衛無如星羅棋布勢曠而渙紛紛爭論持久不決居民惶恐適乞假旋里相度形勢指陳方略繪圖貼說衆皆悅服併力興築牆濠甫竣門未建雉堞未具匪又沓至督率村民多方堵禦賴以瓦全同治壬申主講清陽書院多士雲集教授生徒督課如村塾門下士傅秉鑒常語人曰吾師家世貴顯淡於名利人第知其品行之高而不知其學問之粹生平學業幾爲門楣所掩甲戌兩淮調取署伍祐場大使潔己奉公剔除積弊交卸遂歸不復出卒於家年七十有六臨終自作祭文詞旨俱達人謂其夷曠不減陶靖節著有通鑑眉題浮生一覽古字考拈笑軒諸集

濟南文雅齋承印

季汝基字肇堂王里長屯人後遷居官莊天性耿介家貧嗜學爲文枯坐冥思至於嘔血清同治壬戌科以諸生領鄉薦稟粗糲赴禮部試途次遇某當道深器之贐以金不受朝考二等以知縣候選改授沂水縣教諭濟陽縣訓導兼監理濟南濼源書院薰陶後進遠近翕然平居孝友敦篤撫孤姪嗣誠卓然成立解篆歸里詩文外絕口不談年六十七歲卒著有四書反躬錄修正童經女兒

經訓蒙養正篇等書待刊

盛淑禹字文敷號樸山康盛莊人性肫厚弱冠入邑庠父年老臥病不起親侍湯藥父歿事母尤謹閭內雍容家政一聽兄命惟於別墅延名宿訓子侄督課甚嚴十餘年無異心獎進後學娓娓不稍倦以故繼起有人類皆擅名詞場往往爲諸生冠子四人朝元太學生朝英武庠生朝慶廩膳生朝秀以廩貢生任鄒城縣訓導孫際唐太學生際成廩膳生際光邑庠生鴻臚寺序班際康太學生候補經歷

周林桂字仙友雙井人少負才名弱冠食餼博覽羣書學有根柢每試輒冠軍志趣遠大適母病偏枯症飲食坐臥動轉需人晝夜侍湯藥衣不解帶者六年遂廢讀母卒哀毀骨立日夜號泣無意進取讀禮家居教授生徒負笈從游者踵相接數十年來邑名士多出其門晚年以歲貢授鄒城縣訓導任滿解組歸田園自娛年逾八旬誘掖後進猶娓娓不倦子四人長金階報効軍需獎候選縣丞次金華廩貢生援例授陵縣訓導均出嗣次金錫廩貢生次金鑾

張錫恩字修稷康王莊人性情耿介取與不苟讀書務實學敦品勵行抗心希古家中落教授生徒益自攻苦不爲內顧憂文名籍甚時乖運蹇屢試不第以歲貢終

李百年字樹人少孤事祖淩霄公稟承家訓跬步必嚴稍長益自

濟南文雅齋承印

刻苦博學強記弱冠入郡庠補廩膳生教授生徒躬行爲先文藝次之性剛介持律矜嚴家人晏居必恭必敬老幼循循規矩終日侍側未嘗有惰容族鄰相遇肅然起敬如賓客里中少年有屢不納冠不整者皆遙避之待人坦直無城府勸善規過不避怨嫌里中事有不決者數語輒解有爭鬬者赴憩於庭弱者感以情強者喻以理有梗頑不化倔強不順者昌言痛斥義形於色事無大小無不解決嫉惡甚嚴而惡人亦無敢怨望者或問之則曰彼正人也所說皆正理敢不聽從故終其身鄉鄰無訟家故不中貲晚年益落自奉儉約臨財不苟義利之界辨之尤審嘗曰無功食祿生平所恥爲人師而導以利可乎拮据捐資倡立李氏宗祠有姑貧霄養孫也終身友愛如同胞老年目擊時艱息意屏迹不肯隨時俯仰以挨貢就職訓導終歿之日遠近歎惋曰老成彫謝矣卒年七十有五

濟南文雅齋承印

盧泮字芹圃欲仁鄉譚莊人篤志於學早年游泮後家中落以授徒爲業歲修所入僅足自給晚年家益落漸致饘飧不繼抱膝長吟晏如也所居不近城市嘗有故人過其家時已失偶破屋兩楹四壁屹立瓦缶匕箸以外無長物暢談至於日中忽持碗出少頃貸米歸笑曰談久幾忘腹餒矣傾米入鍋加鹽少許煮粥與客分食之客去語人曰盧公借米供客無謙退語亦無周旋語浩浩落

落胸中一無蒂芥眞有簞瓢陋巷風八十餘歲步履輕健如少年
光緒癸卯科鄉試以年逾八旬恩賜舉人猶步行赴河南應禮部
試卒年八十八子肇綸歲貢生食貧力學樂道不倦亦有父風
彭克敏字欲訥廩膳生沈莊人也性情純一品行端方所讀經史
皆有手抄註解教授生徒不厭問答詳盡施誨先重行誼作文務
講理法所著文集分類批示立名目八十四則曰單題分法四隅
集高唐州知州徐宗幹曾爲之序及門受業者舉人張泯進士馬
振文皆得力此文集馬嘗謂張曰吾師此文集僅三百餘篇理精
法備使後學舉一反三制義之能事盡矣吾蒞任後務先付梓廣
傳海內無負吾師苦心惜有志未逮以丁憂旋里終藏諸家塾又

濟南文雅齋承印

著有國朝文正家塾文正四書講義亦未付梓公嘗因母疾遍求
名醫百藥不效有華山道士史姓名公道來訪引視母疾一藥而
愈歡喜款留與談天文地理應答如響出道經數卷授克敏克敏
披閱數次皆天文祕機數月道士攜書歸山克敏慮母疾再發攜
家入華山訪道士不遇鄉里聞之捐貲財出車馬入華山迎克敏
歸不得已隨鄉人旋故里素與水城屯歲貢生劉廷櫨武舉劉廷
栩稱莫逆交劉廷栩在省垣撫軍營中效用與撫軍談及克敏之
爲人撫軍甚加欽敬閱邊臨清時使劉廷栩至家引克敏撫軍意
欲收爲門下客辭不往見葬母後閉門著書有地理精一六卷地
穴全圖二卷羅經解一卷尤精易課占筮恆有奇驗著書外別無

嗜好安貧樂道以終焉

傅秉鑒字蘅塘祖炘父建塏家學淵源早知名爲人慷爽有氣節見義勇爲少時家居排難解紛鄉人翕服誘掖後進敦崇實學光緒紀元乙亥舉於鄉丙戌成進士觀政農部庚子兩宮西幸奔赴行在時關中連年荒歉人相食詔旨命江浙漕粮改運西安復於湖北設轉運局採買米石奉派辦理漕運倉儲事宜倉儲弊竇叢也亦利藪也相識以優差賀愀然曰主上蒙塵何時也運粮賑飢何事也吾不知優差從何說起因詳訂章程倉書斗級及各項人役皆擬給口食俾足自養復截留運米麻袋封口入廒原袋收發倉蠹皆無從施其伎倆米色潮溼攙雜手製風颺之器躬親督率初駭復開誠布公切實勸導運有乾潔之米立予收倉始恍然悟曰公也非私也時行在從官漸多貨馱價昂騾脚不給創爲夫運編用鄉民以脚代賑復倡辦渭河船運始得淵淵接濟辛丑隨扈回京甲辰改官以知府指分山西因差赴甘蒙陝甘總督升公允奏留丙午四月委署蘭州府承辦發審局事案無大小無不親手批判甘民刁頑健訟咸謂知法不知恩乃慨然曰法者非桁楊桎梏之具恩者非姑息寬縱之言也如果準情度理發伏摘奸治以應得之罪而恕其誤犯之寃誅其作僞之心而予以自新之路則民皆有所措手足知有法故不犯法不邀恩何知有恩所謂不識不

知順帝之則也聽訟者不當如是耶當其初至蘭也適有巨案數起一爲河州回紳馬某伯侄互控皆指有叛逆劣迹一爲平遠回民結黨尋仇慘殺多命一爲靈州回民與漢民爭水利械鬬抗官皆爲固原巨魁某回主使先後京控一爲成縣某令挾嫌報復勾串叛回張和有指控團長達文選勦匪之戰誣以冤殺平民羅織多人擬以大辟經本管鞏秦階道審明虛妄梟司袒護私人提交讞局授意平反局員顧畏逢迎論議紛起大吏以甘回險詐伏莽滋深同光以來回變數起皆以官吏駕馭失當星火燎原禍延全隴今數案皆有奸回暗中主持爲全省治亂關鍵委之逐案清理平情執法卒皆悅服任蘭兩年餘結大案數十起無敢干以私者

新疆邊防案內保補缺後以道員用賞給二品封典時平涼府出缺升公欲以請補辭曰某宦遊以來三年歸省未嘗逾期今慈親當依閭而望矣一補實缺勢難自由升公爲之怫然戊申六月交卸回籍臬司彭公撮其批判刊公餘節約錄兩卷十一月丁母張氏憂己酉二月賞加四品卿銜簡任新疆財政局正監理官時讀禮家居陳情未允著新疆政見二十一篇庚戌九月奉調回甘當以協餉萬難久恃非就地籌措不能自立無如邊地苦瘠既乏可開之源又益不節之流非從吏治根本上做起不能日起有功著甘肅財政說明書四册八卷兼及籌邊屯墾事宜惟財政竊敗操有進退之權若大半窟穴其中利於腐敗不利於清理故皆口是

心非暗施阻力當道亦不能雷厲風行著書半載究屬空談辛亥
九月陝鄂變起電請停局甘肅漢回番撒種類繁雜回性獷悍無
事思亂當陝變之初謠啄紛騰土匪蠭起制軍調兵援陝武備空
虛奸徒煽惑省城危如累卵幾不自保人心瓦解郡縣土崩陷城
戕官之案日有所聞寧夏七屬失陷者五且寧夏爲省北重鎭餉
源命脈所關安危之機關係全局因保薦皋蘭縣陳必淮升署寧
夏府篆大吏皆許可然尙有北顧之憂因聞將北旋道出寧夏制
軍長公以寧夏道篆相託辭曰既老且病無裨時局衣冠桎梏決
然捨去倘欲收合餘燼開通餉道請爲公勉強一行約以三月爲
期督辦善後道路一通就近北上不然不敢奉命十二月抵郡沿

途問百姓疾苦凡事之不便於民者立予蠲除勸農郵商俾各復
業甘回分老教新教新新教各教又分多門入主出奴尋仇搆衅
寧靈廳回紳某阿訇巨酋也爲固原某丸爪牙其子方統帶馬步
三營倚威肆虐欺淩南山回民南山回屬海城某阿訇教下某阿
訇戕官漏網之巨魁也揭竿一呼羣山響應廳丞某担報民變請
兵助勦廳治漢民多董營舊都又與某管帶積不相能方因刼案
相持不下勢將決裂時秦隴相攻兵連禍結風聲一播全隴震動
當道函累牘以北方異之令便宜從事乃聚衆謀曰時方多事
兵力既不足恃惟信義可以服人躁動敗矣陳太守恩信素孚若
單騎馳往示不爲左右袒必能上下情通就我範圍遂檄陳必淮

濟南文雅齋承印

馳往查辦果皆悅服立予解決此壬子正月事也當賊焰之熾也
愚民愛財乘勢搶掠實所難免及秩序粗定勢豪土棍藉端魚肉
甚至文武印委亦喪心病狂中衛縣寧靈廳貪婪肆虐虧民
妄扳殷富盡法羅致靈州參將紅城子把總石嘴子厘局皆因衙
署被焚妄拿附近居民勒賠巨欵擅殺人命花馬池鹽厘局知府
謝某隱匿課銀誣房東王姓通賊籍其家產作抵復妄指團民鄧
姓等通賊以叛逆重情請兵勦辦寧朔縣駐戶依洋行威勢勾通
西軍在西山一帶挨戶搜括勒罰巨款羣情洶洶暗無天日方分
頭查辦次第准理時值開征奸徒倡言共和革命天下無主欲借
抗粮爲名挾衆作亂急出示曰共和仍是憲法皇帝尚在況皇帝

若仍須官長共保治安官長亦不能枵腹從公吾民依例納粮官
長卽照常視事勿爲奸徒所惑自貽後悔經營月餘人心稍定此
壬子二月事也初郡城慘遭兵燹禍於賊者十之一禍於兵者十
之九及西軍調赴前敵奸回皆隨往邠乾肆其劫掠寧郡賴以粗
安迨共合罷兵皆滿載而歸並持有統領護照遂訛傳西軍復來
羣情惶惑莫知所措復傳言劉華堂來撲郡城防兵內應風聲鶴
唳一夕數警一面愷切曉諭一面派馬步隊晝夜梭巡一夜城外
火起滿城失色傳令軍民妄動者斬勒兵營門靜以觀變密派幹
員率衛隊分投偵探拿獲奸民黨姓翌日復拿辦曹五子等數人

濟南文雅齋承印

黨羽逃散又拿辦楊山海同等謠啄漸息先因西軍焚掠郡城遺骸遍地滿目荒涼分別查報並檄行各屬籌欵賑撫或迎合制軍意旨借給牛種連函累牘責令速給乃覆稱某來自田間民生休戚無不洞悉兼在山東陝西連年放賑於此中利弊亦頗聞之大率借用官物書差約保層層剝蝕不難於借而難於還有力之家不願借無力之家願借而約保不爲呈報如從前甘省羊本驟本原期便民而適以擾民今查寧郡之慘全在郡城鄉間則數十分之一況兵刼皆取銀錢而不及粮喜騾馬而不及牛若沽賑鄙之名不惟費而不惠恐奸民紛紛請領徧給則無欵可籌不徧給反慮滋生事端今已派人暗查實有無力耕作者就地籌欵設法酌

給不報銷以省耗費不索還以免拖累春三月賑撫事竣連章告退護都督趙公殷殷以甯民相托覆函略曰人非草木孰能無情寧民猶夷未復父老攀轅如嬰兒之戀慈母豈忍決然捨去但自知生性樸拙疾惡太嚴在甘執法數年貪官汚吏不稍假借若輩銜恨已久今樹援植黨爲所欲爲改革之初無王章亦無公理一旦波及禍將不測從井而不能救人智者不爲也擇在官在差之貪酷不仁者參揭數員書上遂發瀕行之日城鄉漢回扶老攜幼千百成羣環集道署庭院皆滿爲遮道攀轅計皆伏首飲泣語不成聲舟泊紅城子解纜將行猶見附近居民伏岸對泣云

濟南文雅齋承印

節佳林
朱遜卿

孝行

唐

呂方毅呂才之子母喪以毀卒（詳呂才傳）

明

文明安仁鄉人成化時生員幼孤事母至孝一日明邀賓客宴集將飲聞母不悅明跪告衆賓曰母欠安請卜他日賓諒其誠皆散去其醇謹如此母死廬於墓三年生徒從者百人年八十餘有司以聞恩賜冠帶與鄉飲百歲卒

王德安仁鄉人生數月而孤母年甫二十守節撫德德長事母至孝每食必跪奉數年母死廬於墓三年有司聞之賜母節子孝匾與鄉飲

張濯天啓四年副榜舊志載文學見售於棘闈孝思不匱於易簀待魁之匾尚在懿美之行可風

清

賈炯縣學廩膳生員性純孝嘗語人曰事親非僅飲食服事之謂凡身體髮膚皆受之父母爲一不義辱親孰甚焉故其立品端方笑言不苟鄉人稱之

張沂抱縣學生員事父母盡孝友愛諸弟族黨鄰里多所周卹舊志知縣王佐贊云資性慷慨志氣軒昂事父母生養死葬之盡禮待弟侄服食欲惡之與共且睦鄰敬族力崇古道矜孤恤寡遠邇

濟南文雅齋承印

時流亟入志乘以爲世法

劉太象增廣生員父會極任棲霞教諭太象隨侍之任未三載會極卒貧甚太象徒步負骨歸葬盡禮盡哀

韓之桂武生家貧母寡苦勵孝行

丁煜字燦薇生員孝事繼母友愛諸弟今煜所居名丁燦薇莊

齊明旺生員舊志載姿性醇粹與物無忤獨事悃愊允爲中流之砥柱洗滌習俗堪表斯世之儀型

高燦安仁鄉人性至孝親沒廬墓三年

王化端舊志載賦性純篤喜怒不形於色治家嚴肅內外一規於禮且息事寧人西方之保障睦鄰敬族先民之典型

濟南文雅齋承印

趙登祿少孤事母盡孝時值兵荒人流離不守登祿多方保護俾母不至失甘旨得以壽終性嚴厲言規行矩寸步不苟

譚文魁布衣至性純厚事父母質樸無文終身無幾微之忤士大夫聞而賢之

張三奇監生早失怙事母至孝飲食起居能達於無形無聲又樂善好施里中有緩急者輒周之至若婚姻喪祭之事力不能舉者周之尤不踰刻以故產益中落年至八十家道蕭條坦然自適知縣王某以一鄉善士旌其門楔

高鵠雍正十一二年間歲歉收正賦多不能供人情洶洶鵠奉母命代旁近村莊完課銀三百餘兩家遂窶鵠竭力支持奉母朝夕

甘旨未嘗少乏性亦坦然毫不爲悔知縣繳德表旌其門

王與宗生員父疾輾轉牀第十餘年與宗日暮侍奉未嘗稍怠及歿廬墓三年乾隆三年得旨旌獎

齊卜年生員性至孝父振起病告天求代母病亦如之後相繼卒殯葬盡禮廬於墓三年乾隆十二年得旨旌獎

母楊氏繼母田氏亦無間言仁發業醫嘗往來於士大夫之家乾隆三十年舉高曾祖父四世停柩合葬於一邱四十四年知縣張玉樹詳請褒奬仁發原籍江西六十後又移家他往

謝氏謝卒仁發生甫八月廷璽卒仁發年二十二毀哀盡禮事祖

童仁發欲仁一里三甲趙建莊人以貲授從九品職銜父廷璽母

濟南文雅齋承印

齊鑑字鏡懸先世山西洪洞人遷居清平至鑑已十世父天位縣學生員有名譽鑑幼篤天性方五六歲時父患瘵疾輾轉牀第鑑朝夕侍奉趾不踰閾父卒哀毀踰禮一如成人鄉黨以是異之事母賀氏色養兼至每就傅夜歸不離左右無待約束比長通文藝不爲經生章句之學以故絕意進取支持家政秩然有範嘗語人曰儉德之本也以此惜福以此延壽益莫大是聞者皆以爲閱歷之談訓子尤嚴詩書之外兼習韜略嘗語諸子曰兒知讀書何爲對曰爲功名曰兒誤矣讀書變化氣質凡人一生行已處事皆在其中讀書豈專爲功名哉子永泰漸長膂力過人因令誦兵法家言弱冠補武生乾隆三十年乙酉舉於鄉三十七年壬辰成進士

授守備不數年擢至遊擊次陽泰縣學生員鑑年七十四卒親見諸子成立身受榮封鄉黨咸謂純孝之報云

李君用城內東街人也性眞摯乾隆五十年乙巳母楊氏患傷寒醫藥罔效君用迫切禱天請減己算益母年越三日母病愈嘉慶元年丙辰父柱亦患傷寒委頓牀第游氣如絲晝夜呻呼憊頓垂絕君用躑躅無計割臂肉調羹以進父咽羹安臥中夜汗流浹膚體遲明沉疾遽瘳聞者異焉逾年君用卒年三十有七

王松字耐寒王大廉莊人早年喪父事母極孝家貧松織以供甘旨朝夕未嘗缺也十餘年間家漸餘饒母令松就學遂憤志詩書得通文藝嘗讀四子書至今之孝者一節喟然嘆事親之難也居

恆教人自勵莫不以此爲先里中不肖子弟聞松之行愧悔自改者不可勝數一日松偶外出赴宴坐次忽爾心悸遂徒步馳歸母方患危疾委頓牀第松倉皇延能醫者視疾醫謂六脈洪散皆望以去松爇香禱天請以身代時嚴冬雨雪松長跪霰雪中歷久不倦母病遂瘳後數年母卒松居喪哀毀悲泣不成聲聞者莫不流涕然卒以是成病逾年而卒

孔傳鐸安仁二里八甲王花包莊人原籍曲阜爲至聖後裔自遷清平至傳鐸已十四世父毓聰母池氏家故豐於產傳至毓聰業已中落躬自課耕以奉父母甘旨遂廢誦讀不復規進取而孝友爲政於家家亦漸起晚歲有田連頃畝坐稱小康年七十有一病

篤謂傳鐸曰孝友一言可終身行也兒誌之傳鐸母早卒繼母王氏爲臨清副貢生王魁武女傳鐸事繼母一如所生王體素羸自適毓聰後朝夕多疾病至是患風痺輾轉反側不能自運而飲食輒如常人傳鐸左右服侍跪起進餐數年不離母卒哀毀逾節一如父喪傳鐸性爽直樂施予族弟傳鉞傳鎧貧而無依傳鐸割田繼哲資可上達貧不能具束脩就傳傳鐸爲延師課之其他如此者不可枚舉嘗訓子姪曰我奉先人孝友二字終身誦之不窮汝曹世守之毋昧祖訓也長子繼唐監生次繼性武生次繼善廩膳繼武生廣洛廣濬廩膳生員

莫振魯崔家樓人縣學生員館於康盛莊去家數里父志翁善槍棒振魯幼習之同治二年流寇破辛集南竄所過殘殺志翁率衆捍禦不勝被戕振魯聞之大慟挾槍奔赴人或以衆寡不敵止之泣曰父仇不共戴天誓殺賊耳死生非所計也乃赴鬬而死邑人賈歎暲徐价儒均有哭莫孝子詩

竇福臻蕭莊人家貧事母孝爲人傭常四十日不食鹹菜主人怪問之福臻曰老母病嗽吾不忍再食鹹性耿介任事實心年老每歲終必辭主人主人留之自言筋力已衰恐誤主人事主人減傭

錢始留否則不再留

寧楨字幹臣父八十餘臥病不起每食楨喂之便溺楨抱之夏驅蚊冬溫足四五年如一日父卒母嬭事母如事父母卒楨常至墓前留戀不忍去至年八十語及父母輒感泣卒八十一歲

李宏興幼貧後稍裕而父卒宏興悲不能盡養母壽八十餘臥病十餘年不能起宏興謹事之未嘗歸己室母卒事兄愛敬倍至鄉里有事當助以資力年六十卒知者皆追思不忘云

劉玉旺蕭莊人弟玉堂赴關東十餘年無音耗玉旺思之切一子乘仁年始長命之尋叔二年獨歸玉旺怒復命之不遇勿歸後果同歸卒年六十八尚與弟同居相友愛云

濟南文雅齋承印

張星照城西南張莊人徙居壽張縣補壽張縣學弟子員因河決成災復攜家歸事父母以孝稱父年近九旬星照已七十櫛浴必親操其具父歿哀毀過禮尋卒

劉昌麟康莊人性至孝其母病昌麟嘗其糞泣曰吾聞糞甘必死今無望矣後果然父世陞病嘗其糞喜曰味苦或無恙果愈及父母歿後設位於內室食必祭出必告反必面數十年未嘗少倦

董清濯六里長屯人母亡父繼娶梅氏生二子清濯愛養備至母老患癱疽清濯躬侍湯藥旦夕不離數年如一日時外祖母家貧不能自給請毋命迎養於家及卒棺殮以歸以糞得其母歡心聞者歎服

義門

明

侯琳性敦厚好急人難隆慶七年歲大飢施米六百石（濮侯氏家傳補入）

清

韓思恭城西北找軍營人性純質立行不苟祖良臣二子長玉璽次成璽子思義玉璽即思恭之父也自良臣至思恭三世同居俱以惇謹愿樸見稱鄉黨思恭子殿甲思義子長清長泰家計持籌悉思恭主持之至食口漸多親屬言宜析爨思恭聞之招弟及子侄悉至中庭曰外人僉言析爨余甚懼焉余德薄無以倡率不能守先人規矩耶於是弟及子姪皆惶悚自責立若無所容身益自謹焉思恭孫念祖思義孫繼祖雖復年幼亦各相友愛五世同居一邑傳爲僅事云

宋盛基字鴻業皮莊人墓有五世同堂碑

殷承業字紹先嘉善鄉魏家灣人也父卒時年十七弟守業鶴鳴皆幼家故貧承業竭力揩拄喪葬盡禮母臧氏歎曰有子如此吾無憂矣督兩弟讀書不遺餘力已則貿易節儉以供母臧每外出夏葛冬裘見者不知其爲貧家母也母年七十四卒喪葬盡禮亦如之守業鶴鳴先後補生員承業喜動顏色維時守業鶴鳴皆已授室食指日繁家計日窘兩弟欲廢學爲商賈計承業曰弟讀書成立乞丐亦榮貧奚病鶴鳴不忍承業獨勞去而學賈數年家漸

裕守業資本窮積勞得羸疾且篤承業禱泣祖禰聲達戶外守業竟卒承業於是心灰不復理家事一委之鶴鳴嘗曰昔張公藝九世同居以百忍對唐高宗夫骨肉之愛不假強爲百忍云云爲下等人說法耳承業孝友天性嘗自撰祖禰聯曰愼其終尤貴追其遠祭之厚不如養之薄蓋涕泣道之云年六十卒子克敏補府學

生員孫曾繼起男婦以數十計蓋同居已四世矣

馮殿甲王集人少孌善貨殖季年家富饒創修家祠道祭田四十畝附以義塾以田三十畝所入爲延師脩脯光緒甲辰工竣知縣呂遐齡贈建學明倫匾額以其事上聞巡撫周給急公好義匾額邑貢生董廷修爲作記稱其富而好禮云

葉歛刑房經書好義舉於城內捐設正誼堂義塾置地四十畝爲脩脯資尋擴充移城西土山寺聘舉貢講師歲脩至二百數十串後改小學堂仍歛捐設基礎云

宋恆熙皮莊人於村東馬頰河獨修徒行小橋

田文治城西北田莊人性至孝尤善施濟每歲冬聚薪於場任人自取有乞貸者量力予之無吝色鄉里咸稱之以長子廷俊嗣兄文明廷俊字朝卿由庠生保鴻臚寺序班純篤好義監修書院纂輯族譜卒後鄉族贈沒世不忘厥額

方技

明

邢修業嘉靖辛卯舉人遇異人授象緯占候談休咎輒驗海內名人過清者必訪之曾襄愍巡撫時以邊材薦弗就

清

張鳳梧字如玉幼讀書補生員兼善方技有臨清李生得一疾類狂易投以治痰之藥皆不效鳳梧視之曰此受寒過甚耳處方治之而愈又有王氏婦腹中積塊數年日漸長大諸醫束手鳳梧曰此孕脉耳或曰安有孕三年而不育者乎安有懷孕而天癸不絕者乎鳳梧曰吾憑吾脈耳爲處方治之數月果得一男

張君勝善卜筮同里有張欽者娶婦入室卻走父母問故曰吾入室吾見厲鬼不見新婦也強之不可如是者年餘父母憂之請君勝卜君勝曰此親迎日犯凶煞耳用雌雄二雞庚辛土東方水持咒畢令欽入房則嫣然一新婦也始重行婚禮未久生子女矣

王元仲字魁一欲仁一鄉趙建莊人少業儒多疾病屢困童子試遂去而學醫退居鄉村元仲不問貧富皆爲治之人有邀視者雖寒暑風雨無所避治之往往有效遺以金不受嘗曰俗云葯醫不死病敢貪天乎後其術益精於內外科及小兒科無所不通或勸其售藥元仲曰我少多病我之醫自利以利人也售藥則利人以利己也我有田一頃足以自飽奚利爲以故鄉之人多稱之

范進喜安仁五里四甲大官屯人康熙三年重修文廟大成殿進喜率衆工二十餘名日夜興作工成與之價值不受曰我儕小人得効力於聖人之庭榮滋多矣雍正六年知縣陳芳階以有功大成教諭李鏻以無忝宮牆獎其門楔

馬紹熹字如晦新興集人少時見一僧托鉢化緣飯之食兼數十人異之願執弟子禮僧弗應飄然去顧紹熹曰若有事當尋我於西北之伏牛山此嘉慶四年事也後紹熹因訟牽連記僧言往西北行經月遇僧住年餘歸善五行功有病虛勞者按摩有奇效今猶有傳其術者惟伏牛山無可考

李萬春字昆圃蕭家寨人業儒補縣學生員博通醫術尤精於瘟疫病至垂危者一經診治無不效著有瘟疫良方數卷行世

濟南文雅齋承印

流寓

宋

劉翼直隸磁州人因潭水蕩析東徙遂家於此至孫操登甲科封彭城公

明

楊失名安南人永樂年歸化成祖大悅勑賜清平田千畝

陳耘登州福山人官浙江紹興知府移家於此子綱官西華縣丞

石銘山西應州人尚書之孫爲內黃知縣正德年始入籍

葉齊浙江西安人由歲貢生訓導清平遂家焉齊官時訓迪士子嚴而多所啓發以老去學者多愛慕之至今子孫繁衍衣冠不絕

清

王國棟兗州府沂水縣人歷官永平總兵爲人雅飭自好初見者莫能辨其業武者後移家於縣遂入籍

胡旋榮字自芳浙江紹興府山陰縣人父錫爵娶俞氏生旋榮即入京以奉天籍補生員康熙辛丑以拔貢授內邱教諭娶妾王氏生二子旋威旋廣遂家奉天旋榮長娶婦徐氏不數年徐氏卒家故貧旋榮學賈貿易母卒後尋父於奉天時父已歿隨以貲得授清陽驛丞娶繼室孫氏生二子彭年嵩年遂家於安仁鄉之辛莊七十三卒今其子孫繩繩稱溫飽云

李錫梅字簡羽浙江寧波府鄞縣人康熙初任清陽驛丞遷上海

濟南文雅齋承印

典史愛魏家灣之古朴遂家焉子臣松以貲授從九品職銜曾孫瑞麟亦補縣學生員

按人物自耆舊以下至此均沿舊志編次惟父子祖孫世濟其美者間有增入以類相從其或關涉文藝則錄入藝文志中此不復載以省繁冗

濟南文雅齋承印

第六册正誤表

篇名	頁數	行數	字數	誤	正
人物	一	五	二五	後	復
仝	四	一三		東平	平東
仝	七	九	一七	棚	栅
仝	一二	八	一〇	國	國
仝	三二	一三	六	若	苦
仝	三六	三	八	干	下
仝	四七	一六	一二	都	部
仝	四八	一六	四	合	和

清

周儒式武庠生世居城內雍正十年勸捐建屋三間又存捐銀五百兩發當商生息以惠孤貧知府汪會正以存心利濟旌其門詳見建置志惠區項下

王化漢字慶長邑西北姚樓人例貢生忠純好義遇事明斷嘉慶中匪擾高唐官軍辟易又以乏餉軍生憐志化漢仗義濟餉軍心不振匪賴以平政府獎給功牌任鄉長數十年籌穀備荒扶顛濟

危年八十餘終鄉人以惠防憲賢匾額旌之

王青烈字建常城西北張伴屯人道光間附生學問淵博尤精岐黃捨藥濟貧人感其德嘗經商於冠縣以念母急歸得脫髮逆之難長子慶成以子息衆多爲諸弟累請於父讓產析居後家道日昌人以爲孝友之報焉

李玉池字崑山城西南戴家灣人邑增生質直好義才智過人弱冠時有聲庠序道光乙巳以村西河堤單薄捐修二十餘丈癸卯監修書院考棚等工知縣林公賜匾旌之舊例凡臨運河地面派夫築堤胥隸借以舞弊玉池會同紳耆按地籌款六千餘緡稟明縣令王公發當生息以作修堤僱車之用永免派夫修堤之弊人

尤利賴生平治家嚴肅處世平和咸豐四年與主簿江公倡立義塾鄉里蒙麻年六十歲卒子孫箕裘罔替

王福錫字全五十里堡人性慷慨精醫術貧人求診輒周卹之咸豐間宋逆之亂親率團衆禦諸河匪莫敢犯卒年八十六歲

賈安字欽明城西賈莊人郡增生少失恃事繼母程氏以孝聞性慷爽廉隅自飭博覽書史喜談古今人物後進矜式之卒後邑貢生趙介福志其墓

姜汝晉字勉之城西北李寨人由邑增生保舉大寶歷充成字團團副保字團團長梁字倉倉長平生儉以持己忠以待人子閣麟文庠生兆麟武庠生鶴麟武舉人孫慶榜文庠生

張世勳字鴻烈城東南芒莊人附生性果敢勇於赴義咸豐宋逆之亂與王福錫及團長舉人張銘勳率勇防河世勳從容鎮定人賴以安光緒間黃河潰決官徵楷料甚急世勳家不中貲聞風倡義自購秫稭十餘萬又勸募十餘萬出貲輸之河上晚歲授徒循循不倦卒年八十四歲

金鳳銜原名鳳舞字來儀城西北金郝莊人咸豐間宋逆倡亂鳳銜充團正禦侮有方事後知縣桂昌搜捕逆黨頗嚴鳳銜力持寬大保全善類子武臣光緒乙卯科武魁孫賡安武庠久安耕讀孫曾林立人以爲積善之報

張方端字絜矩李寨人貢生性行和厚重義輕財咸豐末協同鄉

長姜汝晉築圩防匪月餘竣工人賴安堵

張漢斗字射文廩貢生舉孝廉方正咸豐間宋逆之亂率衆禦賊

築圩庇民鄉衆贈匾頌德撫院丁公寶楨奏保以酬其功

張漢璧字儲文邑諸生鴻臚寺序班咸豐末歲飢籌粮放賑設立

粥廠人多賴以存活

林純義本居臨清龍莊以別業在邑之胡里莊遂家焉固素封

樂施好善咸豐同治間倡捐巨貲築圩保境光緒初歲凶又出貲

設粥廠饑民利賴公贈惠及桑梓匾額

馬名揚字萬里城西景龍莊人性慷慨赴義咸豐十一年宋景師

之黨楊某渡河諸團皆潰惟名揚與武生景掄元極力抵禦賊始

圩製械勤訓練嚴守備官民倚以無恐當是時清廷聞警派兵剿

匪主帥某不戢下兵入鄰村牛莊大肆搶掠村人殺之某帥怒將

屠數村以洩忿情急勢迫無敢以下情達者名揚奮不顧身偕掄

元徑面主帥慷慨陳詞主帥意解數村賴以無恙平生延師課子

務崇實學子四龍光議叙同知容光庠生錫光璇光均以辦團功

議叙五品銜容光字照亭性純孝幼讀書即潛心義理之學爲文

以先正爲程嘗謂學弗實踐徒爲文人無裨也平生絕無矯節人

有急難輒力助之孫鴻恩優廩生鴻勛因辦團賜獎章鴻訓能世

其業鴻恩早歲入泮肫然儒者著有易經集解治家格言等待梓

濟南文雅齋承印

張瓊林字崐圃邑庠生城西北麻佛寺劉莊人性慈善以素急公務衆舉爲民社倉長悉心整理光緒二十六年歲饑出穀賑貧他倉多耗於催鼠獨此人沾實惠

于芳梓字琴臺姚樓人性情寬厚內行敦篤以歲貢生就職訓導少壯時嘗嘆本邑科目無人益自刻苦家境寒素設帳授徒一時俊秀多出其門平生教育子侄井然有法晚歲家漸裕恤孤周貧居間排難又善歧黃求無不應卒年七十歲子四汝徵汝清汝瀛汝溟汝徵字印潭號伯悟邑庠生早歲蜚聲庠序屢蒙試官嘉獎秋闈不第人代惋惜承父遺教居家課徒入民國後於新政力加提倡命孫輩均入學校居鄉濟困扶危成功不居子二瑞林邑庠生祥林早卒瑞林子逢藻逢禧均畢業中學祥林子逢芹畢業北平法科大學得法學士位從事湘鄂贛皖等省法界

濟南文雅齋承印

徐安基字磐石城西王集人歲貢生設帳授徒多所成就同治初宋逆之亂偵賊虛實來往不懼光緒間黃河決運輸稽料晝夜殫心年七十四歲卒

商廷藻字鑑明城東南商莊人邑附生平生見義勇爲光緒間爲望字團團正閻閻賴以寧謐民國成立子廣淮繼爲望字團團正兼第一區區長率衆捍匪積勞病卒

孫錫麟字振兮城西顏莊人誠樸待人與衆無忤光緒丙申歲文廟書院城隍廟五龍堂相繼重修知縣朱公養田梅公震伯先後

聘請監工勤慎督修無一廢事庚子歲飢出粟賑貸多所全活鄉
衆送匾誌謝年九十一歲卒邑拔貢崔澤芬志其墓

張雨棠字化南麻佛寺劉莊人夙負大志弱冠入庠投効湘軍從
左公宗棠西征委辦餉糈者數年丁憂回里起復後以解餉功需
次湖北縣丞大僚刮目每擬不次擢用卒以直言觸忌迫就長樂
縣丞該邑萬山合沓苗猺雜處土地荒瘠又去省遼遠有同遷謫
雨棠在任八年一署縣令與民相安嗣以失歡同僚憤然挂冠務
農課子依然寒素先是本村爲防捻亂雨棠曾倡議築圩至是圩
多墮壞乃謀之鄉衆重加修繕厥後實利賴焉平生深明大略見
義勇爲以不屑阿附人多敬憚子堉銓字嵐孟綿有父風縣試輒
冠其曹科舉既停灰心仕進於新政多暗中提挈民國十餘年土
匪蜂起村圩漸毀倡議重修村賴安堵讀書不治章句時有創獲
於中西醫理特有妙悟懸壺里中求診者踵接焉

濟南文雅齋承印

張桂姓字叔丹胡里莊人以歲貢候選訓導少時文名藉甚晚歲
提振學務頗著賢勞

章先庚字巽貞胡里莊篤行士也廉隅自飭言行不苟設教鄉里
多所成就同里林晴江重其人林宦貴州欲與偕先庚以母老力
辭已無子視侄輩如子脩脯所入悉以贍弟人倫坊表鄉衆式焉

張銳字淬鋒新集人鄉飲大賓醇厚孝謹不苟言笑輕財重義濟
困鄉孤嘗爲人居間排難一時賢士咸樂與游歲貢生谷連階爲

文志之

趙介福字範五城西萬莊人幼有軼才超然遠俗弱冠掇芹後屢試冠軍困於秋闈以歲貢生終生徒成名者甚衆光緒己丑科舉人金檍春其高足也

張鏞邑增生城南芒莊人品端學粹樂善好施鄉鄰式焉

王樂英字育才城南王銀匠莊人勇赴公義尤善八法求書者踵接於門鄰里贈好善樂施匾額卒年七十有六

張連元城南于莊人望重一方延師教子必忠必敬八十一歲卒子鳳儀字協和善繼父志早歲成名鳳儀二子榜慶鴻慶均早年入泮

金得安字獲慶金郝莊人性孝友父病啞凡有所需手指目示得安能先意得之兄弟四人得安最長一家四十餘口耕讀之業悉一身紀理持家嚴而有則弟姪皆矩步繩趨平生不苟言笑處事有方鄉族糾紛得安一言而決弟自安鎮安舉安均入武庠

馮金階字子敝號殿臣城西水城屯人同治癸酉科拔貢才智明敏詩賦尤工光緒間與知縣朱公計消賊匪人賴以安邑中修文廟書院各大工均不憚勞瘁監理盡責卒後本村馬公秋舲志其墓子二長思瀚次思溥邑庠生孫書雅書誥大學畢業

崔澤芬字菱舟城西崔家樓人光緒丁酉科拔貢寢饋詩書品端學粹民國以來灰志進取家居教授以終平居孝友性成天倫

濟南文雅齋承印

足樂卒年六十九歲

史潤苔字雨岑號翠峯城西我軍營人歲貢生品學兼優工書善畫一時文士半出其門性至孝年已六旬奉母晨昏不懈設教梓里不應遠聘爲奉母也

姜玉麟字公臺李寨武庠生以弓馬授徒游泮者十餘人武舉四人武進士一人邑人武侍衛董慶安其尤著也平生逢饑籌賑遇亂修圩爲公益不憚勞瘁又善醫有求必應四鄉公送德高望重匾額子登榜武舉占榜武備學堂畢業歷任河南山東軍官孫子漢年十五六出關尋父登榜不遇入育英學堂民國四年畢業後入山東第五師隨營學堂由排長升營長旅長等職北伐成功

濟南文雅齋承印

歸田侍母年三十五歲卒

金上遴字升庵金郝莊人生七歲父攀桂與母相繼逝兄乙酉科武舉上達亦卒與弟上迪依嫂成立光緒乙亥舉孝廉方正引見後授府經歷職嗜學工書治家有則卒年五十七歲上迪入泮後由貢生候補兩淮鹽大使歷任石港奔茶呂四各場正堂

郝天斗字漢卿城西大郝莊歲貢生性樸直嗜讀刻苦異常士林知名院試冠童子軍食餼後益自勵嘗從平陰進士李公懷西游李深器之光緒癸巳秋闈鶚薦未售士類惜之晚歲家居授徒採芹食餼者甚衆與人坦率誠篤有不可輒面諍人多視爲畏友焉年七十卒

由化明字廣照城西北由莊人能自樹立堂兄化清與兄化章均
由父尚江公撫養後析產三分平均既而兩兄家貧生養死葬皆
化明任之又以食指日繁農耕外肆力商務不憚艱苦與子景法
遠赴楚豫遂以鍋廠起家平居好行其德能通緩急性嚴正浮薄
少年見之輒走避鄉人有浮費者規以儉多愧服卒年八十有三
子五景成景法景盛景茂景興景興字瑞甫歷充本區區長聯莊
會會長

孫鶴舉字壽卿城西北孫由莊人兄鵬舉業儒雖文戰輒北而士
林有聲鶴舉待四姪如己子同居無間力耕勤讀齒日繁家亦日
裕嗣恐匪覬覦與姪析爨分時姪得二而已取一有薛包讓產之

濟南文雅齋承印

風平居排難解紛求無不應待姊妹尤情義兼至姪廷俊字秀生
自光緒間就本村籌設義塾民國以來辦學不渝門弟子贈化兩
均沾扁額晚通醫術多所全活

任和清字仲時城西北監生莊庠生孝行特著設帳鄰村每日必
歸定省親卒哀毀逾恆嘗作百孝俚詞以勸世

邢長發同治間隨父母偕兩弟僑居城西麻佛寺劉莊父及兩弟
游蕩賴長發傭工以贍全家中年授室父及一弟相繼歿一弟出
外不歸惟長發子身奉母農作歸或唱俚曲談故事以娛母心晚
年失明母已九旬子甫十餘歲後長發竟先母卒臨終語妻子曰
吾於母生不能養死不能葬不孝大矣此後汝善事母吾九原猶

當拜賜語竟而逝鄉里僉稱孝子

林茂胡里莊人少孤有至性以農作起家後與伯叔析居母年九十餘茂亦七十矣灌田爲生日奉甘旨母病茂夙夜不離側母百餘歲卒茂猶作孺子泣葬後每日必赴墓所

王興朝字盛世周莊人父武舉名太平年踰九旬興朝亦踰七旬矣定省必親不假手子孫嘗曰吾父子俱篤老承歡尚復幾何忍令他人分代耶里有貧不能讀者代納脩金無力殯殮者急助以財子景星武庠生景春文庠生設教鄉村純盡義務嗣被舉爲鄉長任勞任怨四十餘年築圩禦匪一村利賴曾孫祥發繼爲鄉長

李龍威字鎮宇任官屯人例貢生光緒庚子歲飢乃謀之鄉衆築圩代賑人賴以安遂公舉爲村長士匪猖獗龍威設防置械率衆扞衛數年積勞病故子慶昌能繼父志匪莫敢犯

胡攀龍字淩霄城西田莊人同治間率衆禦匪倡議築圩光緒二年歲饑攀龍以工代賑保全鄉里平生解人糾紛一言翕服子玉琳邑庠生姪玉璽均能濟美

胡碧峯字浮嵐田莊人通醫術善治瘟疹求無不應一介不取葬之日鄉衆爲掃雪清道

李書林字藝園田莊文生家貧課徒抗心希古

唐鴻謨字封桐城西北楊存莊增生光緒間盜匪猖獗鴻謨倡辦九村聯莊會又稟請臨清協台萬公派兵駐防洪涼寺地方獲安

弟鴻訓字撫夏廩貢生篤志好學授徒里中後考選八旗教習辭不就人服其高

王汝慶字天佑城西北范爾莊貢生辦公數十年謹愼和平寧人息事每歲臘八施粥一日人尤感德年八十歲

徐某永清之孫施財積德曾因捐銀助國賜從九品銜授登仕佐郎里人贈德沛鄉里匾額

劉毓岐字雲峯范爾莊人由貢生保舉大賓例授承德郎氣宇冲和名論侃侃人有疑難一言可決精醫術婦科尤其所長心細手和求無不應鄉鄰戚友公送匾額三方歿後並爲勒石道旁以志景仰子澄清字秋泉由庠生保舉鴻臚寺序班家居授徒嗣充成

濟南文雅齋承印

劉芳亭范爾莊庠生行誼端謹矜式士林

劉文選字萬青范爾莊人鄉飲大賓性仁厚家居課徒閭閻不靖鄉族無力購槍者慨出數千元分借之又捐地五畝餘作本族祭田鄉族門人送匾二方旌之

齊毓傑城西齊樓增生品學兼優自甘淡泊晚年行凝神煉氣之術八十餘步履趫健未嘗攜杖一夕無疾而終

湯甲第字震東城西南鶉鴿李莊人邑庠生鴻臚寺序班性樸直好善嫉惡然諾不欺赴公急難視人如已光緒間邑中繕修書院文廟督工勤奮一介不苟同列胥嚴憚之某年運河堤潰率衆堵

修身冒風雨寢食不遑卒慶安堵人有糾紛得一言可立解年七十餘卒闔邑公贈魯連嗣響匾額並泐石以永遺愛子四有光邑庠生有聲郡庠生有功郡廩生武備學堂畢業服公累年城鄉攸賴有用務農孫曾繼起均克紹前業

傅秉鉞字孟虔侯家寨庠生鴻臚寺序班事親克孝家本小康遇貧苦不作驕態救災恤患歿而人思

賈歎曾字慕賢城西南賈莊人與妻彭曲盡孝道甘旨無缺中年被牛觸傷甚危父母咸泣禱曰願天勿奪我孝子未百日愈遂成跛疾母年老失明素嗜甘餌歎曾雖殘疾必親購以進母性儉常苦餌價昂詢之則詭以賤値對母乃悅母八十八壽終歎曾亦六十矣與兄弟居六十餘口有美食必均嘗延師教子彬彬有禮六十六歲卒

濟南文雅齋承印

于守信字愼修城西于莊人少無怙恃又失繼祖母康氏歡乃去之他方謀自樹立中年回里事康孝康亦感悟家庭雍睦如初有叔早歿例得承祧族某涎其產守信一意曲全卒無事晚年恩榮鄉耆壽九十一歲終子澄泗邑庠生

于萬貴字平安城西北由集人性渾樸如三代遺民膂力出衆爲人傭勞作逾恆而不計値家小康矣侄殿卿勸之娶則曰汝事吾吾願已足又何必育兒女尋苦惱哉遂鰥居終身晚年恩榮鄉耆壽九十二歲里人某贊之曰生也直行不佻古其貌任囂囂與童

子樂戲嘲不識不知作衢謠蓋實錄云

蕭中經字德卿城西蕭莊人與兄同居五世友于甚篤性嗜讀家設義塾命子姪課徒身爲指導冬夏不輟姪孫盛春曾孫維屏均入邑庠卒年八十有一臨終預知死期尤可異云

張鴻磐城西南大張莊人循例捐從九品職銜少失怙恃友愛兄弟家貧經商於堂邑漸以富饒弟鴻儒貧割己田十餘畝贍之平生惠及鄉鄰下逮傭僕以故鄉里贈匾堂邑樹碑卒年九十歲

張鴻漸大張莊人性寬和有大度沈默寡言早失怙恃事兄以悌聞年八十卒

張殿名大張莊人早孤事祖父定省無間飲食必視祖年九十嘗

濟南文雅齋承印

曰得孫若此吾無子而有子矣壽九十三歲

趙坦趙鳳龍均城西北劉臻莊人村西馬頰河與土樓接壤人多病涉二人倡捐修小橋一自光緒十九年春購料興工年餘方竣用款八百餘緡除公募二十緡外餘均二人分担

高繼孔學名炳勳城西五里大高莊人弱冠應試即列前茅後久不得志三十餘始掇一芹爲人公正和平釋紛利俗同治間歲歉倡捐米粮計口散放村人多賴以存活族黨寒士無力就試輒解囊助之卒年七十有七

馬振德呂莊人邑庠生教授生徒成名者衆晚歲家居寧人息事稱盛德焉卒年八十有二

賈復成城西老官莊人剛正不阿人多敬畏善醫尤長痘疹科遠近稱之卒年七十八

宋文華城西北皮莊人邑庠生性寬厚教授生徒輯睦鄉里門人爲立碑古堤之左

呂印庭城西北找軍營文庠生性方正不諧俗舉動一遵古法事親能孝遇子弟嚴而有則一門之內誠樸敦謹不染時習皆其義方之教也平生起居飲食均善調節體雖羸弱壽至七十餘以終

張鵬雲字紹唐大馬廠人邑增生教育後進食餼入泮者數十人宣統元年門人公送均沾化兩扁額

中華民國

周麟祥字子振城內縣前街人郡庠生性方鯁家雖貧晏如也中年喪偶人或勸以再娶輒曰兒輩事吾孝天倫足樂也何必更尋苦惱卒鰈處以終居近官署非公不至有以訟事洩者必勸令歸平生書法尤見重一時云

王子旭字建寅縣前街人邑庠生父子兄弟多耆年碩德子旭孝行尤篤家綦貧設帳授徒藉脩脯以佐甘旨母老病朝夕在側每朔望輒衣冠禱城隍神爲親祈福母歿事父尤敦孺慕卒年八十餘

張夢彪字文炳城東南張莊人武庠生曾充守字團團長家本素封輕財好義

薛茂軒字蔭亭縣前街人清太學生處己接物見稱街鄰宣統間就本街千佛寺籌設初級小學兒童賴以無失學縣自治會成立公舉爲城區自治會會長旋被舉爲縣議會參議員其他公益無不熱心提振年五十四歲卒子春熙惠熙孫金聲金魁蔚然繼起不振箕裘

董逢霖字潤生城內五品藍翎魁選公之孫也父慶祥早卒母張紡績教子逢霖九歲就學師感其貧苦不受脩脯稍長爲童子師下帷攻苦遂以府試第一入庠科舉停後棄儒而商家以日裕宣統間邑修縣志逢霖力襄其事保舉孝廉方正歷充守宇團團正城區自治會總董民國以來充自治會委員商會副會長農會正

會長兼籌辦毓英小學及女子小學等民國六七年間充警董代理警佐以剿匪功獲六等獎章又以接辦城防晝夜躬巡積勞致疾卒年五十有二子四立成立德立達立才均能自樹立

邵敬銘城西戴官屯人教授生徒熱心公益村西土山寺義塾成衆共推爲管理

閆瑞祥皮莊人邑增生持躬謹飭力黜浮華里中婚喪每教人崇尚節儉公務義舉胥樂盡力鄉里爲樹碑於村西北道旁

趙澤棠皮莊人家本素封車馬器具與衆共之無吝色有貧乏者多周卹之

鄭金都城西顏莊人家不中貲勇於爲善本村廟宇橋梁待興修

者輒傾囊捐助以期博濟年七十有一

金克儉字慎謀金郝莊人棄儒由農而商因成素封援例貢成均爲人寬厚慈讓姑母劉貧難自給迎養於家十餘年歿後喪葬備禮居平能任勞怨不較錙銖與邑中石玉符爲莫逆交石嘗稱以長於理財而不殉財善於處事而能忍事云子葵生庠生

金毓珍字子席登瀛子也以諸生候選訓導局量闊達熱心公益清季學校甫興竭力提振以故城內高等小學四鄉半日蒙養等學堂次第成立知縣呂公陳公及闔邑人公贈熱心教育學界屏藩致身學界等匾額又以爲國家貧弱由於實業不振復創辦肥田料廠軋花公司試種美棉興辦帽辮等事以期挽回利權光緒

濟南文雅齋承印

季年本省諮議局成立被舉爲省會議員痛陳時弊對於興學保礦諸大政尤矢誠挽救積勞病故省議會同人公爲文以致誄有云纓冠被髮飢溺爲情事關富教並舉兼營蓋實錄也

金筠安字磐石金郝莊人天資聰慧家貧棄儒而商以算法見稱一時民國四年公舉爲第三區區正一方賴之又夙好吟咏嘗自恨不學無術鬱鬱以終

段立德字容齋城西北段郝莊人賦性和厚守正不阿生平未嘗言人過幼業農稍長從鄉先生郝公東魯事弓馬入武庠清光緒癸巳科中武舉乙未成進士殿試欽點花翎侍衛庚子鑾輿西狩立德隻身扈從兩宮大歡賜女衣一襲回鑾後奉旨入將弁學堂

畢業任陸軍第三鎮十二標二營督隊官轉吉林邊務屯田營管帶立德感深知遇創建營房數百間優將作嚴軍伍與同甘苦一無所私軍民感頌三十四年奉諭回吉暫充先鋒稽查官改巡防中路第一營管帶值羣囚越獄立德督隊往捕盡獲以是見重巡撫某公因拙於夤緣與提調某忤宣統二年銓選古北口游擊未及赴任革軍四起歸里衣被外別無長物惟歷年各地所送旗傘牌匾而已當是時匪警日棘東臨道尹委辦全縣團務立德以義關桑梓乃立規條置槍械設團局明教練放卡聯援整躬率屬由是團威大振境賴以安民國八年與邑人商辦團務杯酒之間忽而棄世年五十有三遠近聞之同聲致悼縣長方公哭至失聲知其感人者深矣安邱王思衍誌其墓

濟南文雅齋承印

由連璧字玉如城西北由莊人幼聰慧擅音律天性和藹人樂與游家本素封父振聲延師課子望之甚切無何父卒民國六七年間土匪猖獗政府令分區辦團當是時段公容齋總團務連璧被推爲區長任事後選練丁壯不辭勞怨團欵拮据輒毀家紓之每聞匪警奮勇爭先以功蒙內務部頒給二等金色獎章山東督辦田公頒給二等嘉禾章東昌剿匪總司令頒給銀色獎章後因公病歿年僅三十有六遠近痛悼葬之日縣長方公卓亭親臨致奠並贈功在桑梓匾額旌其閭

石蘭藹字蘊庭城北石集人性方鯁不可干以私又善醫長於痧

疹陰痧傷寒喉症婦女等科求無不應感德者送匾旌焉

祝玉華字光耀石集人民國七年督鄉衆集款修圩以禦匪未匝月工竣人賴安全贈匾旌之

傅秋霖字協豐城西北松林人忠厚老成素孚衆望充願字團團長十餘年持以安靜歿後各界公送四方保障匾額

孫玉麟字吉庭城西南吉莊人弱冠入泮中年食餼遇紛難善排解民國七年地方不靖縣長方公委爲第八區區長倡辦團務時該區因採購槍械道經鄰縣被扣玉麟間關月餘呈明上憲始獲無事顧匪德林擾及邑之李寨等村率衆馳援匪以遠遁十一年秋數匪忽冒官兵至鄰村西莊偵察虛實玉麟聞警單騎馳赴一面調團設伏匪知有備邊巡去值年荒旱以工代賑人賴全活年六十四卒本省督軍田公及各區團公贈保衛鄉閭剛健中正等匾額並爲樹石子蘭生邑庠生綽有父風

于鏡湖字秋舫城西南丁馬莊人祖父均宿儒鏡湖天資頴悟又承家學年二十三入邑庠次年食餼因家境寒素設帳鄰境光緒末科舉廢除遂入東昌師範學堂畢業後即長本縣高等小學旋服務堂邑縣署清鼎既革志在四方乃遠赴甘隴戮力民國深爲該省當道所器歷任寧夏百貨徵收局長天水菸酒局長武都縣長等要職在公勤慎常諭子汝猷以名利重輕深以升官發財爲戒民國十七年將去縣任值回漢衝突紳民環請坐鎮不忍力辭

濟南文雅齋承印

竟及於難

馮彥昭城西南馮傅莊人路拾遺金詢得失主登門還之

李玉佩字琴堂城西南河隈張莊人邑庠生性篤孝友熱心教育於公益尤所殫力修義渡立學校賑濟貧乏里頌善人年八十二卒戚里爲立懿行碑

馬玉琛字獻廷城西姚里莊人民國六七年間被舉爲民字團團正作述店一役成字團被匪包圍死傷時聞玉琛奮然率團進擊圍始解身佩水壺被匪擊碎玉琛幸全又善醫活人頗衆歿後公贈望重德碩扁額

張錫策字應宸城西姚樓人光緒癸卯試取算學生員賑災剿匪熱心公益民國九年大旱錫策親赴上海請賑二次卒年五十有八鄉人贈急公好義扁額

劉世範字洪齋城西康莊人早歲有聲庠序科舉停後一以利濟桑梓爲務公推爲本村高等小學校董並爲第七區區長第四區一段段長卒年六十二歲

張元貞字香波城東張廟人誠篤好義充鄉長及相字團團長勞怨不辭

王允清字國徵城東小官屯人家寒素年六十餘猶應童子試光緒間由庠生欽賜國子監司業賞榮分內翰扁額光緒二十九年壽已一百零六歲民國三年五月卒

康耀廷字榮堂清太學生讀書設教以德化人五世同堂鄉衆贈
齒德兼隆匾額子允誠德望如父鄉舉价賓又復五世同堂鄉人
製兩世五世同堂匾以旌之
李連元後李莊人廩貢生勇於爲義捐募鉅款購地二百四十餘
畝創立三元宮義學一處縣長王公爲之勒碑存案
陳良田字心亭小陳寨人邑庠生侍父疾湯藥親嘗衣不解帶父
歿哀毀逾恆
郭吉林字江村縣學生員謹言愼行嘗以力學勉後進
董永和字英華周樓人貌樸拙有肝胆鄉人李某因事被誣永和
代爲上訴事得白人皆服其俠義

濟南文雅齋承印

清

李蘭津字洞庭城西李承差莊人清太學生工槍棒義勇過人咸豐間爲團長與姚里莊馬兆麟互爲聲援十一年五月宋匪景師由戴灣渡河而北團衆多奔潰蘭津獨力戰殺賊數人卒以無援被害事後知縣桂昌親臨致奠贈以閻里干城扁額並詳請與馬兆麟同入忠義祠子汝楹孫阿嶺文生阿嶺武生曾孫化時文生法政學校畢業後歷充濱縣無棣惠民等縣承審員

盛玉柱字擎軒城西郭池莊人少業儒精針灸清咸豐間任成勇團團正宋逆之亂率衆禦諸河上奮身直前因以殉難知縣桂昌詳請賜郵五品頂戴並贈閻里干城扁額

杭允和奎文閣典籍原籍聊城遷居邑西南之王里長屯其先翰林某公乾隆中從征小金川匪陣亡准襲雲騎尉世職咸豐間捻匪擾境允和充當團總禦匪於商家橋斬獲甚衆卒以衆寡不敵致傷右手落馬殞命邑舉人季汝基等呈准給郵因係功臣後裔准以嗣子鵬展襲職光緒三年以足疾歸弟龍池承襲世職五年龍池考列優等歸高唐都司署效用每年領有俸銀三十年俸始停

劉廷榘字範齋康莊人從九品咸豐十一年五月十六日帶剛勇團禦宋逆景師於村南衆寡不敵力盡殉難事後賜郵並賞雲騎

濟南文雅齋承印

尉世職

劉爲憲字效文康莊人幫辦剛勇團團務宋逆景師由戴灣渡河直撲本村爲憲令老幼先避乃率團堵禦殺賊甚夥身被數創猶巷戰不休卒以身殉賜卹賞給雲騎尉世職

張繼文城西里餘宮莊人同治三年降賊宋景師復叛八月二十八日直犯邑之辛集鎮緣與該鎮團長馬福安有夙仇也道經宮莊城內戒嚴繼文奉公鄉命偵賊踪跡不幸被擒遇害年甫二十九歲

于成功城西于莊人性勇敢歷充東平東阿等縣縣隊後歸本縣服務光緒三十二年同隊長赴下堤尹莊剿匪直撲賊巢竟遇難年三十二歲

楊峯青城西北孟店人赴馬堤剿匪殉難年甫十九歲

中華民國

劉兆冕字服卿康莊庶字團團正健如公之次子也幼讀書明敏强毅胆識過人每遇匪常代父率團攻剿如顧匪德林之佔李寨王白三之據程馬莊等役均經追剿得力惠及桑梓民國十九年七月二十八日悍匪王志奇等聚衆數百攻陷邑之松林鎮傷亡教練包玉山團丁侯漸興武憲富勢甚猖獗縣長胡公聞警調集十區民團圍剿兆冕率隊前往該鎮附近沙阜彌漫林木叢雜地勢夙稱險惡鎮西楊家岡可資瞭望尤爲勢所必爭當是時他團

為左右冀庶字團首當其衝進至該地突遇伏匪兆冕率衆痛擊彈雨橫飛相持於烈日薰灼飢渴交迫之下約三時許卒以後援不繼麾衆退已身為殿力盡彈絕與教練韓士麟等五人同時畢命是役也兆冕斃匪最多死狀亦最慘至身無完膚猶罵賊不絕口嗚呼烈矣事後縣中開會追悼並立殉難烈士碑於康莊之通衢邑拔貢生崔澤芬為之文

韓士麟字瑞呈康莊人省立第二中學畢業幫辦庶字團團務後充該團教練民國十九年七月土匪攻陷松林鎮士麟帶團丁七十餘名與劉君兆冕身當其衝遇伏匪力戰三時許卒以後援不繼及於難事後公衆議決優給撫卹費十年並供給其子女學費三年

劉元貴其先臨清人寄居康莊元貴善技擊槍無虛發為庶字團團丁松林鎮一役奮勇擊匪遇難於鎮西之楊家岡家惟老母年八十餘公衆議決優給撫卹費十年

王澤林城西小扈莊人勇敢善戰槍發必中充庶字團頭目松林一役遇伏匪被圍困於灣水中猶發槍斃匪多名彈盡被害匪恨之死狀尤慘優給撫卹費十年

孟兆禎城西短丁莊人前住東三省十餘年以打牲為業能發連珠槍發必命中回籍後為庶字團練槍頭目松林之役遇伏匪於村西楊家岡相持三時許斃匪甚夥繼因勢孤竟與教練等五人

同遇難事後議卹並給子女學費三年

田如森城西北姚樓人性忠直因貧寄食戚家後充第四區民團教練每有警輒奮然率先民國十九年著匪劉七魏肆擾一日偵知劉匿於家奉區長由瑞甫命率衆十餘圍攻之斃匪黨二人劉見勢不支奪門出如森欲生擒劉直前猛撲遂遇害劉亦即被衆擒獲事後縣長及闔邑開會追悼呈准給金撫卹如森逝後妻子復相繼歿尤堪憫焉

韓青田城西南張官營人性剛直有膂力以胆略自詡年近六十壯心未已民國七年率團剿匪於戴閘之來青寺首先陷陣悍匪奪氣追北數里六月二十九日匪徒百餘盤踞堂邑之興國寺青

濟南文雅齋承印

施炮勢窮力竭始赴水死縣長方公轉詳給予卹金並爲碑曰義衛桑梓

王文海張官營人貌魁梧有胆略言吶吶若不出口然遇事敢爲與國寺一役親字團首先倡義聯合各團剿匪團勇各據地勢施槍文海往來衝突銳不可當日暮伏發衆退文海殿之鏖戰不休卒中彈殞事後縣爲樹碑並詳准給卹

吳遵禹張官營人清武庠生華山公之子親字團團正養源公之侄也少聆庭訓勇略過人民國七年匪衆猖獗親字團聯合各團擊之戴閘來青寺之戰遵禹挺身而鬬挫賊凶鋒堂邑興國寺之

團爲團中運輸子彈往來接濟日暮遇伏被戕事後縣長轉詳給
卹並樹碑曰英風千古
侯振川張官營人辦公多年剛正不阿戴閘來青寺一役率衆擊
匪六月二十九日匪逃至堂邑之興國寺振川變服往偵虛實並
相度地勢遂赴堂邑太昌團與約扼賊之東又潛約他團阻其西
遇伏竟被害事後縣長詳准給卹並爲碑曰身先赴義
彭永增彭寨子人民國二十一年夏匪軍由辛集一帶西南竄各
村聯莊會率衆堵截永增斃匪數十人後以衆寡不敵遇害縣長

濟南文雅齋承印

安茂爐爲之碑曰義氣永存
趙承恩字惠廷城西魏灣人陸軍第五師十七團三營十連步兵
上尉爲人恨匪愛民所至有聲鄆城縣北杏屯陽穀縣北沙土集
均爲立碑贈匾以紀德政民國三年正月在河南永城東四十五
里鐵佛寺剿匪陣亡官民痛悼事聞贈二等獎章卒時年甫三十
二妻王氏見列女傳子來臣
濮光明字正遠縣西街人幼穎悟長而倜儻有大志民國十八年
投軍効力久之洊升至排長二十年日人佔我東北光明引爲軍
人之恥志圖收復二十二年春日人分道寇長城光明所部屬三
十二軍從出冷口遇敵激戰於馬道溝初率所部爲預備隊因見

前鋒挫敗將失要地奮呼直前聲震山口敵屢却屢進炮火四集
遂中彈仆地同列謂其已亡益奮然作殊死戰已而光明復兀然
起立大呼殺敵欲前行終以傷重復仆迨舁入唐山陸軍醫院逾
三日而歿當危篤時猶頻呼殺敵不已嗚呼亦壯烈矣哉光明性
剛直御下嚴而與士卒同甘苦故能得其死力平日喜閱古烈士
偉人傳記每講述輒攘臂裂眦聞者至爲泣下殉國時年僅三十
二識與不識咸爲之痛惜焉呂普生來稿

楊殿楨南馮莊人民國二十一年夏匪軍自高唐入境聯莊會分
段防剿殿楨直入匪巢血戰終夜斃匪甚夥卒以後援不繼被害
年甫二十二縣長安公碑之題曰勇烈可風

濟南文雅齋承印

張德林字尚文趙官營人在本村高等小學畢業後充該校校董
兼辦團務民國二十一年五月五日匪軍劉桂堂由高唐竄入縣
境德林率團馳赴防地聞匪西竄遂連夜奔回不料餘匪已據本
村軍隊在後尾追乃單身赴軍隊求援行至中途竟因誤會中彈
殞命縣長安公與區長劉介藩爲樹碑題曰桑梓咸欽

徐階生城西作述店人由湖北陸軍退伍後充本村教練員民國
十一年十二月一日桿匪李懷義衆百餘據臨清城東之安莊該
莊距龍莊里許階生率團丁五十餘名禦之於龍莊是日雲陰夜
黑匪由莊東潛進階生偵知下令猛攻激戰數小時身被數創卒
傷匪首李懷義擒匪甄鼎新而階生亦以身殉同時捐軀者魏雲

台徐慶昭徐階祥王吉祥均作述店人郝連忠趙莊人李雲潭龍莊人皆身被數創情狀甚慘事後開會追悼由縣呈准給卹五年並立碑於龍莊之東

濟南文雅齋承印

忠義 附

貞勇團

團長武庠生議叙千總馬兆麟 有傳 團勇馬飛龍 沈其有

王興隆 任兆文 郝敬 桑義方

剛勇團

團副武生劉承烈 候選縣丞劉爲憲 有傳

劉開 韓子法 王魁 許星魁 王永慶

邑庠生莫振魯 有傳 從九品劉廷榘

劉爲煥 劉爲禮 王增

團勇文童劉世祺 李阿雪

信勇團

清平縣志

團勇張文緒 湯朝榮

固勇團

團勇蔡瑞 于漢三 楊鐸 李鳳池 王阜

楊福義 王有方 陳鐸 李銘 張思忠

王六均 范光翠 郭大生

義勇團

副團長李化光 團勇王銑 陳永安 李從仁

韋占雲 方永清 方永貞 孟夏 孟春

張義山 任恆義 常勞九 靳上科 李化魁

高信 韋三禿 韋大禿 權汝楫 權汝舟

濟南文雅齋承印

阮四德　常福來　馬國肇　李諄修　李月林

馬玉嶺　江大任（據最近調查李公舞爲義勇團總同治七年殉難賞給雲騎尉世職今併存之）

禮勇團

團口王　裕　團勇崔　位　劉　杜　王玉玲

錢文魁　王　蕭　龐連興　馮　本　劉起興

志勇團

團勇劉　蘭　王克讓

健勇團

團長儘先守備馬福菴　武舉馬殿魁　外委銜武生馬鴻菴　外委銜武生馬肇嶸　外委銜武生馬祿菴　外委

濟南文雅齋承印

銜文生馬肇嶙　團副外委銜文生張耀堂　外委銜武生

馬魁元　耆賓馬懷珍　協辦耆英鄧冉海　馬懷珩

六品軍功馬懷慶　團勇文童李餘蔓　文童馬自強

武童馬自毅　耆賓馬懷理　李豐泰　楊　銘

成勇團

團長監生李蘭津（有傳）　附生程上林　團副外委銜馬殿楹

團勇張振洛　吳英魁　于良璧　吳世瀛

劉芳亭　劉世緒　李　煦　田長在　王　仲

徐茂恕　齊光耀　羅興志　口大木　徐沼淮

周樞林　王存德　高芳亭　陳世修　孫萬亭

劉連海　張　智　呂石麟　陳大海　張　榛

張正身　陳學詩　邢錫齡　盛玉柱有傳　甯悅珍

李　佑　劉鶴林　梅連城　梅萬桂　宋學周

宋和陽　許成棟　楊益坤　張建芝　丁　滿

彭雲龍　楊廷梅　丁起祿　胡　海　李法榮

顧篤慶　顧殿梧　吳　鏡　張萬典　周大元

唐油然　吳澤廣　王鳳山　王士英　馬存山

忠勇團

團勇齊福　劉東昇　黃獻清　劉　車　盧希文

李　桐　田文順　趙太和

濟南文雅齋承印

敬勇團

團勇唐培禎　彭廷祥　朱樂茲　傅計雲　左樂三

劉　濟　王懷亮

右列團長團員等均咸豐同治間禦匪殉難者當時長官上其事建專祠以妥英魂故舊志列入典禮門中惟其事蹟既不盡傳廟貌亦已傾圮而功在桑梓自不可沒今以殿義烈人物之後仍冠以忠義二字存舊也亦以紀實也

史龍標字玉甫城西找軍營人乾隆間武庠生幼穎悟善詩文比長膂力過人能舉刀二百斤舞若飛初務舉子業弗竟乃學鼓琴繪畫旋復醉心技擊拜拳師徐某之門徐爲少林弟子盡傳其衣鉢枝成不自滿遊南北以訪能者遇不平事恆仗義了之於是名重一時後以久困欲將所繪虎與百馬圖等獻之當道乃整裝入都惜未上達某通顯欲購之龍標不屑也歸里後以琴畫自娛晚年以齒德蒙舉鄉飲大賓里人復以大德玄元旌其門現其家猶存遺像聞係其生前面鏡自繪也

王殿元字朝卿城西北亢廟人幼務農工技擊短小精悍樸訥渾厚嘗得異人術善醫跌打損傷諸症經手立效人皆稱爲神手以是筋斷骨折者踵於門或出外瘵治有求必赴不憚勞不受酬遵師訓也壽八十九歲步履如少年一夕無疾而逝子早卒其孫太平及其侄猶能世其業

趙玉魁字和璧趙莊人世傳醫術尤精外科有求必應一文不取公送匾額以旌其門

張士魁字宸廷李寨人得刀圭祕術治喉症頗有奇效施藥不倦著手回春子景洲字登瀛能繼父業壽已古稀鄉里徧德

王文燦字粹然郝馬莊人善青烏術頗精微老年著有論陰陽書惜未成帙而卒

濟南文雅齋承印

人物志三

列女上

節孝

明

高義姑明成化時人安仁鄉高仁女年十歲父母俱卒依兄嫂以居越五年兄弟又相繼卒兄遺子鼎生才二歲高故中產足供朝夕有族人無賴子利其貲陰欲圖鼎以肆并吞是時姑年十五聞之瞿然曰以是藐諸孤高氏之血食係焉若死我何面目見父母兄弟於地下出入懷抱不離咫尺鼎七八歲出就外傅姑顧老成老僕一人豐其值鄙其家使與鼎偕造次頃刻無使暫離無賴子勸姑曰撫孤成立姑誠高氏功臣今志遂矣女願有家盍思之姑曰鼎雖有室猶有童心及其成也吾行將就木矣終身不字竟以處女終姑生成化二年至嘉靖三十二年卒年八十有八鼎後官禮部省祭生子六人孫三十六人子姓繁衍至今猶盛姑九世孫叢雲集義姑傳序碑文及名人題咏爲撫孤錄康熙癸巳知縣王佐作序並立祠樹碑捐俸置田十五畝二分以作義姑春秋祭祀修葺祠宇之資傳序可採登者詳藝文志中按禮部省祭不知何有儀制祠祭主客精膳四清吏司並無省祭官名又明自成宏以後禮部職官率以翰林儒臣爲之高鼎又不見於選舉表則傳述偶誤亦未可知詢之高氏之子孫亦不能指實姑以是爲闕疑可爾

濟南文雅齋承印

賈氏安仁鄉賈成女年十六適寧義七載義卒家貧賣粧葬之姑
因其年少欲嫁之賈泣曰夫不幸早死我今去乃禽獸之行也誰
其養姑以死自誓寡居四十餘年有司以聞得旌
孫氏安仁鄉孫成女年十八適張安佳安佳卒父母因其無子欲
嫁之孫以死自誓紡績以供甘旨始終無玷後有司聞之旌其門
于氏生員張九卿妻未及二年苦節孀居撫子成名家聲不振有
司旌其門
彭氏李氏彭衢州彭思雲女年十七許嫁千戶所軍李成成因征
交趾未婚成妹李氏獨與母居乃迎彭氏共養親待成歸成陣亡
母憐彭年少且未婚欲嫁之彭泣曰婦雖未與郎合巹身已許之

即爲李婦死亦李氏鬼誓無他志李見嫂志堅因念母無子亦誓
死不嫁與嫂同居養親朝夕相依後母卒彭李哭泣盡哀凡附棺
附身之物罔不畢具負土築墳廬於墓側紡績爲生彭李死即埋
於成母之旁至今名爲姑嫂墳後有司旌其墓立碑紀之訓導馮
惠撰文 墳在城西關迤北里許有明天順七年邊瑢碑尚存
張氏李氏張欲仁鄉張繼長女招楊厥爲贅尚未婚父充河南吏
與厥俱死於途父母欲再贅女曰雖未成夫婦已合兩姓豈可更
再夫乎遂誓不偶其弟婦李氏年三十餘夫張泰死遺子甫七月
亦誓不再醮與張氏同守節貞女節婦同出一門當時稱之
高氏嘉善鄉高俊之女縣吏王經妻年十八適經三十經卒高方

有身誓守終身不嫁後年七十餘卒有司旌其門曰貞節

韓氏安仁鄉韓璉女嘉善鄉魏倫妻夫亡年二十二無子翁姑欲奪其志韓以死自誓貧苦無以自給紡績爲生始終無玷鄉人稱善知縣陳某表其門曰勸貞

任氏安仁鄉任大觀女李應春之妻成婚數月而夫亡翁姑憐其年少無出欲嫁之任號泣累日父母哀其志而留之後父母歿家貧任刺繡治生始終不變年六十餘人未覩其面有司表其門曰苦節

馮氏安仁鄉劉起仁妻二十一喪夫無子女翁姑欲嫁之不可家貧紡績自給年八十餘知縣陳某匾其門曰勸節

郎氏安仁鄉呂敬貴妻夫亡郎年二十四有二子年俱幼弱郎辛苦育之教以詩書後二子俱爲生員有司旌其門曰完節

李氏欲仁鄉王璣妻二十餘夫卒無子妾有一子妾亦死李氏育之後子得讀書爲生員知縣江某表其門曰貞節

邢氏安仁鄉許詔妻詔引禮生也歿後邢以死自矢泣不改節孝養孀姑撫子成立年八十餘有司旌其門曰貞節

邢氏堂邑人女西關劉銓繼妻銓卒遺子廷瑞生甫七月前室有子嘉祥年亦僅二週邢撫二子無分前後饑飽衣服必均奉祖姑甚得歡心比二子長各娶婦授室嘉祥生一子三益業儒廷瑞生二子三讓三捷廷瑞父子俱能讀書補生員巡撫旌其門曰守義

當褒節孝可風

彭氏陳浩之妻年二十一守寡無子撫姪爲子矢志守貞歷久不倦

張氏生員李世奇妻李都御史之十代孫婦也二十五歲孀居堅守貞節訓子不少姑息後子恒武生次子愷廩膳生員孫雲飛亦補生員詩書綿遠知縣王吉人旌其門曰節孝可風

劉氏生員齊聞禮妻二十餘歲失偶紡績孝姑教子有法孫振起曾孫延年延世卜年俱入縣學累世業儒家聲克振劉享壽百齡賜匾旌獎

陳氏生員韓淇妻淇卒家貧甚遺一子之桂陳上養翁姑下撫幼子艱苦備至巡撫劉某旌其門曰貞孝克全知府宗某旌其門曰冰蘗貞操之桂入邑庠有孝行孫煌曾孫堂俱邑庠生人咸謂陳氏之教也

左氏周廷坤妻年十五歸廷坤五載而寡生子二耀宗榮宗年俱幼稚左矢志靡他紡績苦守上奉翁姑下訓遺子得以成家立業

左年八十餘親見四世一堂云

唐氏丁運之妻成婚未及三載運卒生子才及兩月家又貧孤苦無依伯氏屢欲奪志唐斷髮破面割耳截鼻誓不他適卒得完貞

今丁姓子孫繩繩詩書接踵爲邑首稱云

王氏齊濬妻生子彌月歸甯濬卒王時年十七旬日水漿不入口撫子教以成立垂年五十餘得抱孫云

李氏監生管鑰之妻鑰死無子李誓死不嫁守節苦貞始終不渝

商氏穆邦鼐妻時值兵亂邦鼐偕商逃匿中途邦鼐遇害商獨攜二女長俱使有氏並守節教子成立後子長娶婦周氏生一男又早夭周亦誓死不嫁一門三節聞者憐之

胡氏生員程鳴震妻年二十生一子僅彌月鳴震難亡胡與妾王氏于文般妻夫死守節不渝萬歷三十一年旌坊曰柏舟接武

濟南文雅齋承印

清

任氏耿邦樓妻年十八邦樓卒家貧僅屋一椽不足自活撫一女無子數年女又夭任窮而無依苦節自守雖衣不煖食不飽晏如也

李氏王經之妻年十七于歸七閱月而經卒李方有身數月生子孫昌孫昌生子三又卒長朝選次朝重三萬世李撫育三孫成立朝重萬世皆生員李年八十六無疾而卒雍正五年得旨旌表萬世妻丁氏自有傳

盧氏王道崇妻夫亡無子閉戶終年蓬首罕與人面撫姪爲子守

節自苦始終如一日

宋氏趙聯芳妻夫亡子僅數齡宋撫以守志歷久不渝知縣王佐詳請得旨旌獎

賈氏張懶之妻夫死教子甚嚴又撫孫得以成立苦節終身

韓氏增生郭榮祚妻夫亡之後遺有一子生僅二歲苦節守孤年六十卒

任氏孫作聰妻夫亡年甚少惟日事紡績足跡不至閾外撫子成立年至百歲卒

甄氏趙法堯妻生子三月夫亡子長娶婦得孫子復亡與媳李氏同守苦節久而不渝

濟南文雅齋承印

石氏張含珂妻二十即寡上無翁姑下撫幼子子長娶婦金氏不數年子又卒石偕媳金氏伶仃相依苦節共勵

孫氏高化龍妻甫及二載化龍病卒孫食貧織紡守節撫姪爲子

張氏安仁鄉張淑璋妻夫亡有翁年邁張事之至孝翁左右起居若不知其爲無子者遠近稱之

高氏（按舊志止載其名他無一字疑即下武氏之媳高氏然世遠年湮無從稽實又不敢妄爲武斷竟爲增益今仍之）

武氏宋攀桂之妻少年守寡撫子成立子娶婦後又復夭亡同媳高氏紡績終身

張氏陳浴洙妻二十二歲夫亡無子女撫族姪爲子誓死守節年至八十餘

宋氏張含佩妻二十而寡撫孤守節矢志不渝

張氏生員明時舉妻時舉死於兵張撫子守節艱貞數十年俾子成立娶婦得以嗣續張卒時已含飴弄孫矣

倫氏張相維妻夫亡倫方有身逾月始得舉子相維有父母年已老有一弟年亦尚幼未能成立倫上事翁姑下撫幼子兼撫幼叔一身支持得無遺憾論者謂慈孝兼盡云

劉氏安仁鄉杜朝寶妻年二十三而寡矢志守節事姑李氏至孝時姑年已九十病甚劇劉割股救治姑病頓愈人皆以爲孝之所感知縣王佐旌其門曰天全孝道

張氏薛允達妻夫亡子幼張撫孤守節卒使子能成立

濟南文雅齋承印

溫氏魏垠之妻適垠四載垠卒遺二子展基年甫三歲溫抱孤兒而撫育更奉翁姑以盡禮展基年長卽爲娶婦張氏不數月展基又亡媳張氏亦矢不嫁與溫守節終身

張氏生員賈熺繼妻張歸熺時熺已年老逾年而熺亡張年甫二十五遺子方二歲張矢志撫養誓無他志有前室女三人張視如己出訓之尤篤後皆以禮適人使無失所子亦成立得以不墜家聲

萬氏寧滌源妻年二十滌源卒遺子一人生甫九月萬撫以守志兼事翁姑朝夕不懈翁姑卒殯葬之事皆無虧禮萬年逾七旬猶勤苦如昔云

周氏生員劉大蘊妻蘊卒周年甚少家又貧甚朝夕不支周孝事翁姑以十指佐旨甘卒無置乏撫子嚴而有法晚年稍可溫飽皆周勤儉所致也

韓氏孫永源妻年十八永源卒韓方有身七月舉遺腹子韓撫以守節後其子成立娶妻韓猶抱孫燈一室弱子數齡誓不改節初終如一

劉氏孫養德妻年十九夫亡孤煢矢志不渝媳高氏孫媳陳氏並康氏鄉民韓英之生母時當兵燹矢志不渝媳高氏孫媳陳氏並守節奉養一門三節孝遠近稱之

張氏劉漢充妻二十二歲孀居一室貞潔不渝者五十年張年七

濟南文雅齋承印

十二卒

賈氏薛延吉妻青年守節自誓白首卒能撫子以成家

宋氏鄭魁玉妻夫死宋死而復生者再終身苦節不渝其操

陳氏邢君柱妻年十八即寡青年守節壽至九十

海氏靡凌鐸爲妻鐸因贅於海家遂名海鐸鐸死海守節撫子成立

張氏齊士聰妻年十九失偶孤兒生財三月翁姑老且病張焚香禱天願減己算以益翁姑年孝養倍至

翟氏高尚素妻年二十守節撫孤乾隆二年得旨旌表

馬氏康克均妻姑病禱天願以身代及篤劃股以祭天死而復甦

者再姑病忽愈乾隆六年知縣陳兆揚旌其門

黃氏郭在廂妻郭氏在廂子順妻姑媳俱早年夫死甘守苦節乾

隆十八年同得旨旌獎

宋氏梁邦彥妻年二十一夫亡嫂辛氏欲奪其志百計窘之乃携

子就食母家及子長授室始回苦節五十八年卒

杜氏楊景高妻年少守節能孝姑教子年六十卒子濬補生員

王氏康守州妻年二十七守節孝事舅姑撫子邦安娶張氏生子

瑛張氏亡繼娶張氏生二子長珍次得金邦安卒張年三十一孝

事孀姑撫前子瑛娶馬氏生子誥瑛又卒馬年二十五亦守志不

二王卒年八十五張卒年八十八馬卒年七十七

康氏韓統泗妻家貧舅與夫相繼外出不歸康年二十四生子君

甫苦志力作以奉王姑與姑生養死葬無不盡禮並婚嫁小姑小

叔四人

李氏張長文妻

冉氏李達妻

趙氏李士宏妻

韓氏張珩妻

劉氏郭冕妻

張氏于文星妻

龔氏生員盛廷勳妻

濟南文雅齋承印

武氏于作哲妻
王氏李奉春妻
昌氏冉學有妻周氏學有子欽妻
邵氏王作舟妻
朱氏張恆愉妻
由氏張恆怡妻
王氏董得龍妻
王氏郭維漢妻
王氏劉懷德妻海氏懷德子惟妻
賈氏劉協妻
劉氏冷銳妻
張氏張志本妻
殷氏于繼煌妻
劉氏生員蔣宇括妻
劉氏韓維楠妻
劉氏常清麟妻
竇氏陳永興妻

萬曆紹興府志止詳名氏並無夫死守貞節婦也記載無徵遂致如是不敢刪承曰右李氏等二十六人採之府志止詳名氏並無夫死守貞節婦也記載無徵遂致如是不敢刪語句但既列於此意亦守節婦也記載無徵遂致如是不敢刪

去本文所無難以強增世遠年湮無從稽考故又不敢附會謹列其姓氏以附於闕文之義俾後來司筆者弗以無文故而刊落其姓氏也

濟南文雅齋承印

黃氏郭姓之妻

郭氏郭姓之妻

李氏張姓之妻

趙氏沈姓之妻

劉氏沈姓之妻

牛氏張姓之妻

陳氏吳姓之妻

黃氏郭姓之妻

郭氏郭姓之妻

萬承紹曰節孝祠內節孝木主皆載人舊志右黃氏等九人木主舊志不載鄉村學究不知紀法僅寫節孝某門某氏等字並不知寫某某妻妻某氏以至其夫某人亦無從知更何能旁推引証耶數十年後其子孫且屬茫然何況他人且僅著合婚兩姓邑中類此者不少則黃氏等九人又安知非此次搜訪已得之人但既不著其夫名又安知必是此次訪得之人刪之於理未愜載之無實可指今弟以某氏某姓之妻附之編末層見疊出病所不免俾當年守節者不致啣冤而他日載筆者不從刊落斯又不得已之苦心亦無可如何之事也

自此以上萬志稱舊志列女列傳原附於列女列傳之後今按年代次之於前

清

李氏幼字嘉善一圖一甲張和祥爲妻未及成禮和祥夭折李悲慟徹心誓以死殉父母不能奪其志自和祥死後李始入門爲新婦和祥家故貧僅屋一椽日用不能常給李晝夜紡績奉事舅姑歷四十年終無倦容翁姑卒殯葬之具李經營之無有廢事年八十卒終身縞素凡飲食日用器物眸色者屏弗御也知縣梁某上

濟南文雅齋承印

其事得旨旌表

李氏安仁二里沈家莊楊可傳妻也年十九可傳卒成婚甫期年滕無子女可傳故農家子家日中落姑多疾病調治須資李織紡甘旨無乏曾歸甯母憐其年少欲奪之李曰吾聞烈女不嫁二夫女不即從夫地下徒以姑老耳姑可舍女目早瞑矣後年餘復歸甯母見其窮窘益甚千亍無依欲強逼之李假以他語而行自是不復歸或問之曰安窮約所以期久遠也會姑病風攣手指莫能自運李左右扶掖貧不能日一食然姑食未嘗不足既而姑病轉劇李輾轉無計則清齋夜禱北斗願以身代經月無少懈一日跪起視姑臥榻則呻呼遽息明日姑病漸起李自是夜必虔禱爲姑

祈壽考康寧後數年姑無疾而卒人謂誠孝獲天佑云撫姪存友爲子後李年七十三病且革諭存友曰而今而後吾知免夫汝立身行已能承吾志吾死猶不死也

李氏安仁三里爐頭莊郭廷瑞妻李先明女也年二十七廷瑞卒遺子維泮生財五週家故中產李日夜力作不稍休息親族有婚葬不能舉者李輒力任之不少吝惜撫孤嚴而有法年八十三病篤戒其子維泮曰我終身行不外一誠字汝能誠以待人誠以交友是我志也

韓氏安仁五里三甲高文炳妻年二十七文炳卒韓扃戶一室力勤女工事翁姑未嘗稍惰且未嘗露戚戚之容恐翁姑見之傷心

也家故貧韓力奉甘旨益形匱乏母氏憐之陰以田二十五畝與韓囑韓私蓄韓藉此益得奉事之資文炳有弟文蔚嘗負鄉鄰子母錢積累無算力不能償索者登門聒耳文蔚窘甚韓即以母氏二十五畝立時償去而空諸所有不顧也年五十翁姑猶存鄉里欲上其節孝韓愀然曰婦人從一義也奉事翁姑分也我何節孝哉且翁姑痛子之死久矣幸而相安今若此是發其覆而重其痛也吾罪大矣其事遂止年五十七卒

張氏安仁五里三甲監生劉和嗣妻也年二十和嗣卒張性本貞靜至是孝養舅姑送終有禮撫姪紹爲子教以成人乾隆十一年知縣趙之璠旌其門曰矢志松表

盛氏丁淑孟妻也年二十四淑孟卒遺子林盛生財二年盛孝事舅姑慈養弱息備歷艱難節操彌篤卒年七十

荀氏安仁六里一甲高家莊高祥雲妻荀厚之女也年十八歸祥雲二十而祥雲卒荀青年守志事舅姑以孝聞於鄉黨撫族姪爲子孝事翁姑養生送死辛勤畢世於禮無愧年八十七卒

王氏高家莊生員高彥之妻生員王騰雲女也生一子不謨王年二十六彥卒刻苦訓子艱貞自守者十餘年不謨亦克自樹立補

縣學增生未幾不諼又卒婦張年財二十五亦遺一子張曰姑之行可取法也姑婦二人形影相依不離左右終其身皆以節著王年六十有八卒張年七十有二卒知縣張玉樹旌其門楔

張氏安仁三里二甲酆家莊孫自從妻張永祿女也年十五歸自從年二十二自從卒遺一子生財二歲張撫孤守志能事翁姑生養死葬合乎禮則年八十四卒

孟氏萬家莊萬學忠妻孟乾女也十七歸學忠甫數月學忠卒孟青年守節面若氷霜其茹蘗飲氷之苦鄉黨稱之卒年三十八

王氏欲仁二里六甲傅家莊趙泮之妻王守臣女也年十九歸泮二十二泮卒遺一子王撫孤守志孝事翁姑茹苦十年內外無間

濟南文雅齋承印

卒年三十有一

趙氏欲仁二里六甲馬家莊李天文妻趙國璧女也年二十天文卒趙奉事翁姑竟夫未竟之志終始不渝年五十六卒

朱氏欲仁二里孟店楊純妻年二十二純卒遺子作樞家甚貧朱局戶一室力勤女工幷日計食卒年七十有六

田氏欲仁一里盧家莊盧士達妻也成禮十數年士達卒遺二子錙銖遺產數十畝時翁以老年喪子悲哀成疾田奉侍左右輒爲歡笑解慰其翁視其寢處淚漬焚焚浮枕簟也數年翁卒兩喪洊舉家益凋落田竭力經營哀禮兼盡及錙銖長各爲納婦田年六十餘錙卒未幾錙媳亦卒又二十年舒復卒兩子俱無所出田早

年喪夫晚年喪子守節一生終無歡日不逾年而田亦卒嗚呼苦矣

李氏欲仁一里西家莊廩膳生員田生科妻也李年三十生科卒遺二子薾蘪俱幼李搘拄家計倍極勤勞撫育二子務遵義方及子長以次授室長幼雍睦一室中怡怡如也其後薾蘪各舉二子女視四孫如一焉李年七十六卒

劉氏欲仁一里劉家莊李鑑之妻年三十鑑卒遺子天成年僅十齡劉撫以守志天成長娶妻張氏生坤坤年九歲而天成卒劉與張同撫幼孫爲聘閻氏未娶而閻氏夭又聘王氏生遐齡越三年

坤卒遐齡又夭李氏遂絕是時劉年八十二矣境遇之苦至不可堪旋亦繼卒張與王力營喪葬盡禮哀盡禮不數年而王又卒張前後守節二十一年至是煢煢子立俯仰無依不得已育小姑王氏之孫紹業爲子聘娶傅氏紹業年甫十五張年已七十有六一門三節輝映後先嗣續之際殆亦天定不可以理論已

張氏嘉善一圖三甲侯家寨侯瑄之妻生員張克纘女也値夫早世自經者三繼念上有翁姑下有稚子輕生非婦道也乃上事下育支持經理秩然有規範子鴻儒後入國學張年八十四卒

李氏嘉善一圖三甲侯家寨侯永興次子之妻堂邑生員李士偉女也年二十三夫亡遺子鴻度年甫五歲李撫養周至孝事舅姑

能盡歡使若不知爲無子也者卒年八十有二

房氏嘉善一圖三甲侯家寨侯潔之妻博平生員房體仁之女也生十六年歸潔二十年潔卒無子誓不再嫁撫兄子步雲爲子年二十九卒步雲補縣學生員

邢氏欲仁鄉武生李萬年妻監生邢修義女也年十七歸萬年踰二年而寡無子有兄公生員萬善亦早卒祇遺一女邢與兄嫂共撫其女坐臥與偕教之以義方女年十七歸於景賜爲妻甫三年景賜亦卒女時方二十女曰從一而終婦人之義也吾服母氏訓久矣我墜我家聲我何心哉守節四十餘歲以天年終邢以兄公長支不可絕嗣乃先撫族之兄公監生萬里子大興爲嫂之子又

撫夫弟萬箱之子名儒爲己子昭穆相當嶢然不紊更延師訓課不爲姑息恩邢年六十餘卒名儒補縣學生員

田氏李愉之妻戴家灣田射斗女也生十七年歸愉甫二年愉病田燬香禱神明請以身代淚不乾面者四十日愉卒田年十九遺一女甫三閱月上有孀姑下祇幼女呼天自誓欲死不可曰我事姑我夫志也姑有疾則持被就姑宿雖昏憊熟寐姑小咳唾未嘗聲不聞有所求索雖晦昧中亦能不移以具比姑之病且篤也田左右服事凡七閱月目不交睫不知勞也有兄公早卒遺一子俊儒遺女四人田愛之與己子等由是娣姒甚相得其遣伯姒女嫁則出奩資均畫爲五悉以贈女伯姒以謂曷少留爲若嗣子娶婦

濟南文雅齋承印

地田曰子婦當自有資遣也而家中實無所餘伯姒四女既嫁歸甯親愛田過於所生人之見者不能問子女爲誰氏出也共撫俊儒爲子教養成立娶婦姜氏閱七載而姜又卒遺子衡湘年甫六齡田慟哭曰遭家不造至於此極以是藐諸孤殆天所以慰未亡人也嫂王氏王亦志行誠篤一門雙節鄉黨爲感泣云田年五十七卒孫衡湘補縣生員

劉氏生員劉俊妻于歸數年俊卒遺子大成尚在襁褓劉誓以死殉是時翁姑年皆七十泣謂劉曰吾家一門全賴汝躬吾夫婦行將就木汝豈忍哉劉勉撫遺孤孝事翁姑勵志苦節者垂二十餘年劉年四十有五卒

陳氏安仁三都九甲韓宏淵妻監生陳其榮女也生十八年歸宏淵年二十七宏淵卒奉事翁姑養生送死俱以孝聞撫遺子一如嚴師不以姑息爲事今子若孫或成均或食餼各能成立以承先業陳年八十有七而卒教諭張某旌其門曰陶柳高風

許氏康家莊生員劉洙之妻夏津縣康熙甲午舉人許克宜之女也年十七歸洙雍正八年庚戌洙卒許年二十四生二子長廷桂幼廷楷廷楷生未滿百日洙有父母王父母在堂年皆衰老許以死自誓又曰未亡人一死如此堂上衰翁懷中幼穉何許上事俯育咨盡其道舅姑及王舅王姑之卒也皆許力經營之一無缺事乾隆三十五年庚寅年六十五卒

王氏安仁三都七甲貢生張維城妻也年二十六維城卒維城兄弟六人年最幼又早失怙家貧不足自活兄弟遂析產以居王遭維城故後晝拾薪荻夜勤鍼紉搘拄歲月以獨養孀姑爲任二十餘年毫無倦容雖甚窶甘旨無缺姑嘗告人曰吾得婦勝得子女矣後姑病風痺手足不能自運十餘年轉輾床褥起坐需人王衣不解帶飲食湯藥扶持朝夕若不知勞姑卒王拊棺大慟曰與姑數十年相依爲命姑舍我去吾亦無意人世矣生事死葬一無失禮撫嗣子秉仁爲子專務正業不稍以姑息爲事年七十有六卒

盧氏李家莊生員湯衡尹妻德左二衛監生盧廷召女也年十七歸衡尹三年而衡尹卒盧年甫十九遺子克聖生財數月盧有翁姑能盡孝養教子尤嚴不爲姑息恩每克聖外傅歸必令背誦所受經書稍有舛誤則命再誦必成熟而後已一日克聖偶出自門外來問及市井遊語必痛懲之克聖亦能率教補縣學生員盧年三十八卒

丁氏生員王萬世妻東阿縣教諭丁愷女也生十九年歸萬世年三十三萬世卒撫兄公朝重子祥爲子祥長娶婦期年生孫鼎魁丁課鼎魁讀書尤嚴每燈下令誦熟所受書丁危坐耳聽必成誦乃已雖疾病寒暑不輟嘗撫鼎魁語之曰汝祖即世早汝父因事廢讀思之我至今心悸兒勉之吾得見兒着青衿齒鬢序死不憾已兒誌之丁居恆嚴坐謹飭笑言不苟嘗曰吾與王姑皆奕世執

節我墜其家聲誠何心哉乾隆癸未卒年六十有二嗣子祥逾七
十嘉慶元年恩詔賜正九品頂戴孫鼎魁補廩膳生員嘉慶二年
以歲貢生入太學曾孫哲亦補生員子孫繩繩詩書不絕

韓氏生員李秉謙之妻康家莊生員韓紘女也順治十五年歸秉
謙越七年秉謙卒韓年二十五遺二女皆在髫齡秉謙父永祿時
任江南太倉直隸州吏目母弟隨之任所秉謙之卒也永祿亦卒
於官兩喪洊至異地心懸韓泣曰未亡人未知死所矣叔氏幼姑
老長途旅櫬將奚恃焉匍匐之太倉奉姑偕叔氏扶櫬歸葬姑劉
年衰善病韓左右奉侍朝夕不懈撫叔氏俾得成立有室後以太
倉官事之累屢興訟端家故無多遺產至是益蕩然叔氏衣食奔
走遠遊四方韓食貧艱苦依於墓側撫姪林茂爲子康熙四十七
年戊子年六十有九卒繼子林茂遷居康家莊

許氏李林茂繼妻雙井許明新女也年二十歲歸林茂九年而林
茂卒遺二子淙清前室陳遺一子深林茂有兄林美無子欲擇昭
穆相當者繼議將立深許曰是無母兒我不忍且伯氏爲嗣計耳
又何擇焉時清未及周齡輒出襁褓以爲伯氏子視深愛勞倍於
己子人或言之許曰我亦不自解也後年六十八病篤曰吾舅姑
即世早我不及侍我遷康莊我事我本生舅姑家貧舅姑有所欲
我先意承之無弗中亦昔賢所謂養口體者爾乾隆三十三年戊
子卒出嗣子清生子鳴鶴補縣廩膳生員

濟南文雅齋承印

魏氏李深之妻魏恪之女也雍正九年辛亥歸深越八年深卒魏年二十六遺子學盈生財七歲事嫺姑許尤謹嘗曰姑吾師也姑卒哭泣盡哀鄰里悲之撫學盈成人授室嘗撫學盈曰吾家三世苦節天誘其衷今幸存汝汝其勉之乾隆五十六年辛亥年七十卒

馬氏安仁六里一甲高燦之妻新興集馬良御女也年十七歸燦燦爲義姑十二代孫康熙六十一年壬寅燦卒馬年二十一遺一子大孝生財三歲馬甫治葬具無不中禮姑周氏年六旬慟子過甚日夜悲泣馬百端慰藉家故貧務求美食以進甘旨自則稗實稊米雜糠屑其中不令姑知也姑病且死唏噓曰吾念燦也未

濟南文雅齋承印

嘗一日釋於心吾新婦支持良苦吾對之傷於心不忍言爾馬事姑十八年至是姑卒始仰天號泣淚繼以血感動鄰里或慰之馬曰吾吞聲忍淚十八年于茲徒以姑在爾姑死吾復何望乾隆四十年乙未卒年七十有四病篤謂大孝曰吾家世貞義吾今而後得事先義姑於地下矣乾隆四十二年丁酉得旨旌表

周氏嘉善鄉五甲魏家灣郭以楓之妻周焜之女也以楓卒遺一子以楓父成天時以歲貢入監肄業惟姑在堂家貧甚周力作以供旨甘越三年成天需次旋里姑先卒成天得疾偃臥床褥三載周左右扶持兼盡子道成天嘗語人曰吾得婦無子而有子矣卒後貧不能葬周終夜哀號悲聞行路其弟子高孝廉士鎰殷生員

鳴鶴捐金以葬焉周年六十有三

李氏欲仁一圖景家莊女幼年許配景學孔至十九未成婚學孔遽卒李佯爲不知夜則淚熒熒浮枕簟告父母求一至景家哭唁既至則成服不反翁姑憐之且勸之李以死自誓義不反顧遂服勞左右終身縞素乾隆十五年知縣何復善獎菊勁蘭芳匾額幷布帛銀兩免其徭役十九年知縣梁仁壽復獎志擬金石匾額三十七年知府完顏赫紳泰重修府志採入列女傳卷內李年六十餘

王氏博平舉人王梴之女也乾隆甲申年梴課徒松林蕭琅年六歲初就外傅記性明敏梴愛而以女許焉戊子冬梴卒琅之母迎

女於家是時女年甫十三上事孀姑孀姑左右趨承克盡婦道鄉里宗族咸嘖嘖稱天性云癸巳琅年十五女年十七期季冬成禮會琅患腿癱偃蹇牀席弗果娩婚十月琅病篤女爇香禱天願以身代越日琅卒王氏宗族以琅年祇中殤且未成婚王齒在幼穉例於古未得笄也議遣嫁王王泣誓曰男子有室於禮爲成人女子已許爲人婦無幼長也且吾固誓夫以死殉矣涕泣不食者累日姑見其憊甚且憐之因撫而諭之曰汝不忍舍吾吾又何忍舍汝吾年耄家貧無厚產吾死汝將誰恃女長跪請曰是何足慮兒雖幼數聞大義於先德矣他日可守則守否則以身殉之姑憫其誠泣而允之女復焚香誓祝示不解志王侍事俯育調理家政竭

力支持罔有稍懈及姑卒王哭必盡哀經營附棺附身之具無有
廢事里之不肖子弟聞貞女之名者咸肅然有敬容戲言不敢出
諸口乾隆年間知縣張玉樹題扁額獎其門楔年將五十其勤苦
一如平時雖有子婦不欲自逸遇事輒身先之每談及往事則曰
吾爲所當然而已
苗氏王來用妻也初苗未成婚也來用得殘疾兩足不能運動坐
臥出入非有人扶持之不善也來用之父母陰諷苗他適苗聞之
截髮毀面以死自誓遂以歸來用甫匝月而來用卒苗痛不欲生
曰未亡人不即死者以有翁姑在爾王家故貧日用不給苗經營
勞苦力搘拄之春冬則日勤紡績易錢以支歲月夏秋則晝拾薪

濟南文雅齋承印

雖甚愛不爲姑息恩待人嚴而有法鄉里有鬬者輒曰不可聞於
貞婦也親屬相見非法言則行不以語人年近八十容色溫婉然
見之者謂若老師宿儒守經執法凜然有不可犯之色焉
荻躬履道左日炙肌膚面手皺瘃不以屑意也撫兄公子爲己子
王氏安仁一里蕭家寨武生李長元妻監生王燴章女也年二十
長元卒遺子維泰生財匝歲王撫以守志孝事翁姑久而不倦翁
姑卒喪葬盡禮年五十有四
徐氏安仁一里丁家莊張宏烈妻徐珠之女也年二十四宏烈卒
遺子漢生六歲家有薄田十餘畝不足供朝夕徐晝夜紡績上事
翁姑下撫孤子經五十餘年如一日年七十有五

孫氏安仁二里十甲姚里莊馬子友妻劉家莊孫興女也年十九歸子友子友卒年二十有二撫孤子孝養舅姑均無愆於禮則年五十

莊氏安仁三里七甲張家廟張忻妻莊德孟女也年二十五忻卒莊上奉白頭之姑下撫黃口之兒教子成家勤苦兼至年六十有一

王氏武生張景清妻王臣女也年二十四景清卒撫族子爲子王辛苦撫後勵志守節備嘗艱苦支持日月已三十年年五十有一

張氏安仁三里九甲韓家莊增生邱恆岳妻歲貢生張介德女也年十九歸恆岳越十載恆岳卒遺子丹桂生財週歲張素通詩書

婦率子拜靈前霜幃九載淚滄然之句年六十一歲山東學使曹

濟南文雅齋承印

娴於女訓至是事姑撫子益勵清操嘗於家祭日作訓兒詩有嫠

城旌其門題曰節比松筠

王氏安仁三里七甲張家廟牛旺松妻王法才女也年十九歸旺松年三十旺松卒遺子庭珍生財十一王泣不慘聲悲不形色旺見王輒涕洟不能自休王喻其指曰若欲我不死耶若宜勉自愛

松有弟亦年幼未能成立察王意似不欲生者而無以爲詞說每砥礪有成立勿爲非誼辱先人家聲我爲若勉留一息撫若及稚子牛氏可以不替矣家故貧拮据經營不言盈縮每夫弟及廷珍自塾課歸必令默誦所受經書成誦則喜偶有遺脫即懲戒之爲

夫弟娶婦于氏未幾夫弟亦卒與于氏食貧居苦勵志不懈廷珍爲縣學生員有以自立王年六十有二

張氏許家莊郭註妻張思溫女也年二十歸註越八年註卒撫孤守志孝事舅姑生事死葬得以盡禮鄉里稱之年六十二

劉氏安仁四里新集馬鐮妻夏津武生劉魁九女也初劉未成禮鐮患風痺手足不能自運支離床第行動需人鐮父母慮劉終身之失所托也諷使他適劉堅執以死自誓知其不可強年十七歸鐮鐮跪拜皆他人扶持親迎具禮而已劉始入門解粧侍疾起居床下不數月而鐮卒劉飲泣無聲既曰吾固無求生理當如君二老何言已撫膺長慟竟日不能自休翁姑亦愛憐之甚劉居家早作晏息悲懾於心不爲憔悴慘怛之容恐傷翁姑意也故翁姑至老不覺喪子之痛云撫族子爲子劉年六十有五

濟南文雅齋承印

唐氏安仁四里三甲劉篤學妻也年二十七篤學卒遺女一撫族子爲子事翁姑訓子嗣事事合於禮則唐年六十有五

馬氏安仁五里四甲大官屯趙子成妻馬家莊馬志孟女也生十八年歸子成子成卒馬年二十撫伯氏子明爲子馬飲氷茹茶甘苦食貧行年五十有一守節幾三十年鄉里親族未嘗見其露齒

白氏安仁五都四甲大官屯張中和妻白志廉女也與中和成禮三年生子循忠白年二十一家貧自度不給中和遂托經營遠出臨行謂白曰汝善事母我數月即歸及期杳然白夜夢中和曰吾

得惡疾客死他鄉我有老母是累汝矣白醒而異之以爲妖夢不敢爲姑告然淚熒熒不已也日事紡績貧苦益甚又數年姑卒爲人傭織取其値以營葬循忠長問父所往白涕泣述其由循忠踪跡年餘狼狽而歸後有中和之友自北道來者詢之曰汝父骨已朽矣當是時白獨居已十餘年一旦得耗呼天搶地死而復生者再率循忠往尋夫棺徒步兼旬拾其遺骼躬負以歸祔葬盡禮亟爲循忠娶婦連舉二子白弄孫膝上撫今追昔常恨中和之不親見白年七十有五

王氏安仁五都二圖尹三重妻武生王纘女也年十九歸三重六年而三重卒時三重父母祖父母俱存有兩弟年皆幼穉遺子景熙生財五歲王以一人侍奉兩世孝敬之節久而不渝不數年三重父母祖父母先後相繼卒數喪洊舉王摒擋支持一無缺禮嗣叔氏既長王以十指所出積資爲娶婦又數年爲子景熙娶婦尹氏三世之事王以一身搪拄之年七十有三子孫林立孝友蒸和門以內怡怡如也孫令尹今補府學廩膳生員

焦氏安仁五都七圖于士培繼妻焦玠之女也于歸四年士培卒焦時年二十五生一子景熙前室亦生一子景賜焦撫養前室之子無異已子而衣服飲食每厚於景賜人有疑其好名而過爲厚薄者焦曰吾見景賜吾思其母皆吾子也吾何分厚薄哉有意區別骨肉間皆塗飾也日不瞑於地下矣後爲景賜娶婦李氏三年

而景賜夭李亦守志不嫁姑婦相處三十餘年鄉黨之間號稱雙節李年五十一卒焦年七十有五康強猶昔也

魏氏高士鑑妻監生魏民安女也生十七歸於士鑑士鑑卒魏年二十五生子三時姑劉氏患風痺飲食起居不能自由魏日夕持扶撫摩搔抑委曲微中雖中夜呻呼無不立應兼以經營家政教訓三子無倦意無慢容也姑憫其勤勞嘗謂曰向者吾思兒綦切吾得婦吾不復思兒吾願婦他日得婦亦如婦也

傅氏趙希孟妻傅希堯女也年二十五希孟卒遺子士奇年僅五齡傅撫孤守志家貧勤紡績以供歲月歷久不怠年五十有八

商氏安仁三都五甲石可法妻商家莊商五美女也年二十嫁可

法四載而寡撫孤守志能茹苦蘗天性孝友自未嫁時事父母服勤無惰既嫁事翁姑如事父母蓋鄉黨早知其能守苦節也商年五十

趙氏生員周鼎元妻監生趙百祥女也生十七年歸鼎元越五年而鼎元卒趙年甫二十一生子一尚在襁褓趙上事翁姑生養死葬合於禮經撫子亦克成立不墜家聲年五十有三

馮氏安仁五圖七甲孫淳之妻博平馮建章女也年十七歸淳五年而淳卒馮年二十一遺一子家貧朝夕不能自給翁姑年老姑且失明馮資織紡以爲甘旨姑飲食出入馮扶持左右無時或離翁姑卒喪葬之具皆馮力經營之年六十有四

劉氏安仁五圖八甲婁得福妻博平劉培成女也年十九于歸越六年得福卒翁姑俱存僅遺一女劉以婦道而兼子道先意承志毫無缺陷翁姑沒喪葬之具亦無失禮鄉黨稱之年五十有四

劉氏安仁五圖八甲劉環都妻皮家莊劉建女也年十八歸環都年二十環都卒翁姑俱存僅遺一子劉守節事親訓子三者兼盡無缺年五十有一

宋氏安仁五圖八甲劉環美妻高家莊宋懷璧女也年十六歸環美年二十一環美卒翁姑俱存僅遺一女不數年翁姑亦相繼卒宋備歷艱苦清操益勵年五十有四

趙氏邑城王魁元妻七里廟趙龍江女也年二十三魁元卒翁姑皆白髮遺子女各一又在提抱趙支持辛苦已極萬難翁姑又相繼而卒趙藉織紡之貲以盡喪葬日用益不能支女已有家男已成立趙年已五十有二猶日夕力作不殊昔日

王氏安仁八都八甲馮家莊楊印之妻王篤志女也年二十八印卒遺二子士英士材時翁姑年耄且多病又以哀子之故狀若昏迷王視膳問安一循於禮及翁姑卒竭力營葬不逾禮則撫二子亦不事煦煦之愛年六十餘

侯氏趙承德妻監生侯琯女也年二十五成德卒遺子廷楫廷欄襁生財數月耳翁姑年邁不能任事家事一任之侯侯上侍下撫無愆於禮翁姑之卒也至哭之慟其教二子也曰毋廢課誦兒曹

若失學非第有墜家聲未亡人亦不知終身所倚托矣年五十二
廷楫已補縣學生員廷欄補府學生員
崔氏康家莊劉廷椿妻崔樓崔謙之女乾隆二十六年歸廷椿不
數月廷椿卒崔時年十六誓髮明志感動鄉里時翁姑在堂崔事
之至孝翁姑若不知無子也者以縫紉爲日計三十餘年撫姪炘
爲子卒能教子成立接嗣蒸嘗聞者皆曰賢年五十一旌表節孝
李氏高家莊高塾之妻李乾德女也年十九歸塾至二十九塾卒
李事翁姑以孝撫嗣子以慈食貧守節備極辛苦年六十有八乾
隆年知縣張玉樹獎旌其門
龐氏高家莊董均之妻龐法之女也成婚八年均卒遺子思成龐
事奉孀姑曲意奉承歷年不懈晝夜紡績課子爲鄉里所重年六
十三

濟南文雅齋承印

商氏鄧家莊孫士魁妻商林之女也年十八歸士魁至二十四士
魁卒家無隔宿之粮上有將衰之老商誓死不二竭女工以資歲
月年七十五
曹氏生員楊炳金妻也年二十七炳金卒曹氷潔自持勤紡績以
奉翁姑翁姑卒殯葬盡禮炳金家故貧又數喪淫舉益不能支曹
因寄居母家然每飯必爲夫與翁姑設食歲時掃墓至老無間
賈氏寧家莊寧振清妻賈紹舜女年二十一歲振清卒振清有弟
年尚幼稚翁姑又年老昏耄家事賴賈經紀賈矢志守節孝養翁

姑俾夫弟得以成立接續宗祧年五十有五

張氏皮家莊張定邦妻張河之女也年十九定邦卒無子張矢志守節定邦有弟興邦亦早卒無子妻劉亦年十九與張一意守節孝事孀姑姑嘗患風疾輾轉床褥二年有餘手足不能運轉行動需人張與劉左右扶持日夕不離張年五十有一劉年四十有五人稱一門雙節

劉氏張光前妻劉如璞女也年十六歸光前逾二年光前卒劉年十八遺子文雅未及週齡劉守志不移孝養姑舅撫視幼子辛苦備嘗家又貧不足日給終朝織紝易錢以撙拄垂苦節者五十年

袁氏安仁四圖六甲唐詩妻丁家莊袁琳女也年二十歸詩八年

而詩卒遺子一生財六歲上有孀姑袁侍姑十年溫凊定省殆無

問日姑賴其養子亦成立年七十有七每逢舅姑及夫之生死諱日輒涕泣不休歲以爲常

高氏粟官屯唐友妻高家莊高璜女也年十九歸友十年友卒遺子一財及周歲姑年老且病高織紡以供孝養教子成人始終不

濟南文雅齋承印

怠年七十有七

左氏朱潤之繼室左謨之女也年二十五潤卒左無所生潤前妻生子女皆在幼齡堂上則白髮之姑朝夕善病或以左年少勸其他圖者左慷慨自誓曰上有衰姑不事非孝也下有遺孤不撫非慈也一與夫而有他志非貞也失此三者生不如死久之窺左志

堅忍若不知婺居爲人生難處者由是共奇之姑以思子悲痛積
哀成疾左前後扶持目不交睫形骸骨立姑卒喪葬盡禮然兩哀
並舉家業日替左針指度日撫前妻子女一如己子皆能成立年
五十
張氏趙繼曾妻張居仁女也年十九歸繼曾越八年繼曾卒無子
家有薄田數畝不足供朝夕張且夕紡績孝事翁姑以佐不逮繼
曾無弟兄姑又年老翁納一側室踰年生子繼晉煖寒饑飽惟張
是依翁姑卒後經理家政教養夫弟俾之成立克勤克儉家亦漸
能溫飽年六十有四
邢氏生員王杭之繼室同縣邢子振女也年十七歸杭年二十八

杭卒撫姪文輝爲子邢自孀居後閉戶不與家事外事委之兄公
內事一聽之嫂嘗語人曰未亡人何所求耶死無愧地下而已可
爲王氏妻斯可爲邢氏女二十餘年終日以禮自淑年五十餘
徐氏小官屯王大倫妻同縣徐濬女年十九歸大倫甫二年大倫
卒遺一子汾大倫故農家子家貧不足自給徐躬自紡績力勤居
苦孝事翁姑翁姑嘗曰吾得婦吾幾忘吾子之死徐年五十有五
郭氏武生馬國泰妻夏津貢生郭介眉女也郭年二十六國泰病
革曰吾無子嗣上有父母恨不能終子事是累汝矣郭曰衣裳中
饋婦事也甯以夫子存沒二其心耶奉養彌謹親紡績爲嗣子延
師不令廢業年五十有六

蕭氏欲仁二圖楊存家莊監生管詢妻也年二十七詢卒無子蕭孝事嫡姑無異詢之在日撫姪宗孔爲子訓以義方不事姑息姑卒殯葬之事悉力經營盡哀盡禮鄉黨皆引重焉年六十八

王氏欲仁二圖由家集彭壯妻也年十九歸壯年二十六壯卒王持家勤儉事翁姑以孝聞年六十有一

丁氏欲仁二圖找軍營李維周妻丁莊丁志義女也年十七歸維周生一子至二十而維周卒丁茹荼泣血飲藥明心孝事翁姑日勤紡績翁姑卒經苫寢窀無不合宜年五十有二

張氏王珍之妻張煥之女也年二十珍卒遺子一張撫孤完節三十年不啻一日年五十

胡氏欲仁二圖胡里莊齊賀妻臨清州胡虞佐女也年十七歸賀越十載賀卒遺一子汝霖賀有兄亦早卒遺一子汝明俱在幼穉嫡姑年已七十行動需人胡零丁孤苦支持兩家門戶族人有無賴子欺胡孤寡淩勒百端至不可堪胡以一人禦侮卒無所忤上事老姑下撫子姪婦而代子母以兼師鄉黨稱之年五十有七

李氏欲仁二圖五甲左姑店李繼斌妻李和之女也年十五歸繼斌生一子年十七繼斌卒李青年矢志撫孤成立年五十有三

吳氏欲仁二圖五甲姜家院姜國英妻吳鑒女也年十八歸國英年二十國英卒生子一方在襁褓吳孤子相依煢煢苦守年七十有九

劉氏欲仁二圖六甲傅家莊崔克明妻劉國柄女也年二十五克明卒無子僅遺一女堅貞自矢撫女以度朝夕及女長出嫁以族無昭穆相當之人即招壻以承宗祀名永貴劉年五十有三

凌氏欲仁二圖八甲松林莊朱法妻也年十七歸法至二十一法卒無子僅遺一女法有父母俱六十餘歲凌曰未亡人未得死所者翁姑在堂爾未幾姑卒凌哀痛如禮私視翁年雖耄筋力尚健朱氏一脈唯翁是賴因以晝夜紡績所餘爲翁納一側室翁果連舉二子未幾翁及翁之妾相繼卒凌撫養兩叔教誨成立朱氏絕而不絕皆凌之力云

吳氏欲仁二圖八甲松林莊朱江妻也年十九歸江二十九江卒

濟南文雅齋承印

上無父母下無子女本支又無昭穆相當之人家且貧甚不能永朝夕或勸吳他適吳曰婦人從一而終夫死分宜死守豈因有所依賴爲守節地吾肯自玷貽朱氏宗族羞耶晝夜紡績以力自食年七十有四

齊氏欲仁二圖八甲松林莊朱鏞妻也成婚十年鏞卒齊時年二十八無子撫姪永祥爲子甫四年永祥夭復撫姪孫良爲嗣家貧不能自活夫有族弟養元縣學生員也目齊之窮又哀齊之苦節使人迎齊即挈嗣依養元居雜家人中操作無少倦養元每曰嫂依於吾而操作如家中人吾豈以傭媼畜嫂者耶齊曰我性不好閒逸且家居習勞苦固所以計長久爾由是安於養元家每歲時

寒食則歸夫室一祀其先年六十有四

朱氏欲仁二圖十甲找軍營呂克明妻朱塏女也年十七歸克明年二十四克明卒家故貧又無子嗣朱十指所出易錢以供朝夕孝事翁姑甘旨無乏撫姪斐然爲子以承宗祀年六十有五

張氏朱廷英妻張維女也年十九歸廷英十載而廷英卒矢志不二與子紹孔力作自給年六十有一

任氏欲仁二圖七甲范爾莊楊樞棟妻任鴻儒女也年十七歸樞棟生一子金光甫週而樞棟卒任念翁姑在堂幼穉在抱徒死不足塞責辛勤撫育孝事翁姑晝夜紡績易錢支歲月菽水之歡翁姑若不知爲無子也者翁姑病任扶持起居委曲周至歷久不衰

傅歸家必問所習業時給甘餌以勞苦之稍有訛誤必懲痛之未嘗稍事姑息年五十

呂氏欲仁二圖沙土王莊唐詠之妻呂士傑女也年十九歸詠年二十五詠卒無子家計甚貧呂茹荼飲藥以鍼紉給朝夕五十四年未嘗少懈撫姪汝綱爲子年六十有七

張氏欲仁二圖六甲馬家莊李天錫妻張興宗女也年二十歸天錫至二十八天錫卒天錫之病篤也目張曰我有二親子將若吾何張悲咽不能出聲以死自誓後翁姑生事死葬悉依禮則未嘗有愆年六十有八撫姪秉泰爲子

曹氏欲仁二圖孟店生員楊錚之妻曹法之女也年二十二錚卒曹苦節自守終無他志數十年如一日撫姪喜爲嗣年五十有二朱氏傅瑞之妻也于歸後生一子成德家綦貧不能安食成德出門貿易營利旋得病夭瑞以痛子之故悲慟過情未踰年亦卒朱時年二十有八孤苦無依貞潔之操出於天性煢然獨處惟時紡

李氏欲仁二圖七甲范爾莊楊州之妻李永貴女也年十七歸州生一子年二十七州卒時翁姑年皆衰邁家日凋落幾無以自存李不恤艱辛日勤紡績以供甘旨每先意承志常得翁姑歡心翁先卒姑喜怒不馴李必和色順受婉轉以迎其意未嘗稍忤雖古

濟南文雅齋承印

之孝婦不是過也年六十有二

王氏嘉善一圖二甲呂家橋呂角妻王文才女也年十七嫁角至二十三角卒無子有勸其他適者輒以頭抵壁不欲生守節五十餘年節操凜然撫從姪坦爲子年七十有六

武氏嘉善一圖四甲彭家莊彭條之妻博平武君訪女也年十七適條二十而條卒撫兄公子大升爲子煢煢相依備極艱苦年七十有六

姚氏孫法鳳妻也年十七歸法鳳至二十五法鳳卒撫姪湖爲子年甫二齡姚苦志教育得以成人爲孫氏繼續年五十有九

商氏嘉善鄉三甲張大振妻也年十八大振卒遺子乾尙未週齡

家貧茶苦紡績敎子年五十有九

陳氏安仁九甲呂家廟吳錫恩之妻也年十七歸錫恩越五年錫恩卒陳以死自誓撫姪沛爲子杜門不出親戚罕能見其面年九十有三乾隆十七年得旨旌表

張氏安仁六甲監生商希孔妻博平生員張克勤女也年二十七希孔卒無子撫希天子鶴慶爲子不期年翁亦卒姑性嚴厲自張入門爲新婦時往往詬責張輒曲意承之卒得無忤希孔卒後姑以其無子且年少欲其他適不可後惑於他言以非理凌折之至不可堪逼令析居張度終不見容上堂泣誓於姑曰婦人之義夫死終守夫室今婦不肖不能事姑爲姑憂婦終無他適理願就別

宅以居再拜慟哭而遷然朝夕問安撫孤教育始終無間也後姑病張朝夕侍側起居姑氏床下姑執張手唏噓流涕曰吾甚慚吾婦也由是相得異於平時姑卒張喪葬盡禮無愆於儀不數年希天又卒張與弟婦同居煢煢相依絕無間言年六十有七

田氏欲仁一圖盧國材妻也年十七歸國材翁早卒奉事孀姑唯謹不二載國材卒田年十九時方有身哀毀如禮不爲激烈滅性其年生子涇撫孤守志能孝事孀姑晨昏無間姑八十餘歲始卒國材家故中產有田六十餘畝田善經營日紡績以補不足晚歲增田三十餘畝家事無乏稱小康云年五十九

趙氏臨清州生員劉永泰妻也自其父若夫遷居邑之欲仁鄉盧

家莊故爲清平縣人趙年二十二永泰卒遺子桐甫二齡趙奉侍翁姑二十餘年晨昏左右宗族鄉黨毫無閒言桐亦克自樹立不妄作爲趙立身教子嚴而有法年六十

馬氏金相之妻監生馬子玉女也年十九歸相越八年相卒相上有父母下無子嗣家故貧至是益不支馬悲號泣血誓不欲生既而曰夫死夫有二老夫未竟之志也我死夫目不瞑矣馬晝則拾薪夜則紡織易錢以供甘旨有需無缺事舅且九年事姑亦七年餘俱天年終生事死葬皆無失禮相無兄弟有從兄橘武生也稔馬之貧且孝時時周給之馬撫橘子連中爲子連中方七歲馬延師訓課使習儒業克以成立

管氏欲仁二圖二甲丁渭賢妻管聲之女年二十五渭賢卒子烈甫三歲家貧有屋一椽姑老年已六十有五孝事其姑自茹稗實食不充腸織紡所入甘旨以奉姑日無缺乏姑嘗泣曰吾依新婦新婦能順事我我意愜勝味粱肉所以強咽不自怡者悲新婦飽糠秕爾渭賢有姪三人家頗中產雖資之管不顧也年六十有九

王氏高明之繼妻王朝璽女也生二十歲歸明逾年明卒王年二十有一無子前室遺子大德生財二歲明故豐於產同族利其貲又以王年少欲王他適謀侵蝕焉以甘言誘之不可以非理凌折之至不能堪王岸不爲動安然若無所忤曰橫逆之來禽獸處之耳撫前室子視如已子年五十餘大德年亦三十母子融融一鄉

稱善云

王氏張宗舜妻王朝欽女也生十八年歸宗舜二十二宗舜卒無子撫兄公宗堯子爲子亦尚在襁褓越二年兄公又卒嫂得疾若狂易者不辨母子兄公有三子長者甫及七歲上有翁姑年皆衰耄王經紀家事秩然有規範撫三子若己出侍奉舅姑朝夕不懈一日姑頭眩卒然昏仆誤中王胸倉卒怔忡間覺炎歊觸心固結不解勉力扶持掖姑臥床凡四十餘日衣不解帶恬不知勞姑病益劇王焚香禱神明願減算以益姑壽忽嘔血數升前者胸膈之痛若失歸視姑病呻吟若思飲食翁聞之曰孝可格天兒眞幸爾後翁姑至八十餘俱以天年終嫂亦旋卒王竭力營葬均無失禮

嗣子一清補武生乾隆四十三年戊戌饑王命姪玉美捐米數十石以活貧民知縣張玉樹表其門曰貽謀克善年六十有二

宋氏高家莊宋公惠之妻皮家莊宋珩之女也生十七年歸公惠又八年公惠卒遺子二俱幼公惠之卒也父母哭之慟宋泣跪請曰翁奈何若是翁誠不忍爾子之死願忍令爾婦死爾子之死耶且婦所以不即從爾子地下唯翁姑老孫幼非婦不支持爾翁奈何若是公惠家故貧日給不足宋業縫紉之事晝夜併力爲之甘旨無少缺乏撙節歲月事翁姑又數十年翁姑之卒宋力營殯葬皆如禮則撫孤子一準義方不稍爲姑息恩長孫補縣學生員宋年已六十論者謂節孝之報云

李氏宋公喜之妻李化吉之女也年十九歸公喜越四年而公喜
卒遺子一歲舅姑且年老矣李侍疾養老送終殯葬俱無憾於禮
則其翁姑嘗曰我胞裏子女不若是矣吁是可以知李之節孝已
李年六十

劉氏孔傳誠妻堂邑劉擎天女也生二十年嫁傳誠越五載傳誠
卒劉固農家女傳誠亦業農上無翁姑下無子嗣煢煢孑立形影
相弔劉苦志自守每糠秕不飽矢操彌堅當夫病時日侍湯藥血
淚交流迨後每年遇傳誠死日哭奠盡哀年已五十有一

傅氏董富義之妻同縣薛家樓傅宜菴女也年十九嫁富義富義
病篤顧傅曰汝無翁姑無子女子然一身當若何傅斷髮明志夫

濟南文雅齋承印

首謝之遂卒時年二十九食貧守志鄉里稱之年五十有三

吳氏任瓚之妻年二十有六瓚卒子然獨立一無所生吳艱貞自
矢撫從姪爲子教育成人年七十有六

于氏張秉釗之妻嫁十年而秉釗卒于年甫二十九子一尚幼于
曰未亡人苟延旦夕者以是藐諸孤耳撫而教之夏楚倍至卒以
成立人謂慈母兼嚴父云年六十有三

崔氏凌玉貴之妻生十九年嫁玉貴甫二年而玉貴卒孤子理生
僅匝歲崔撫以守志家貧資女工以給朝夕年七十一

盧氏于曾之妻曾卒盧年二十有三遺子桂盧撫孤守志歷久如
一年六十八

王氏官有成妻生十六年嫁有成二十年有成卒遺一子氏矢志
甘貧撫孤成立年六十九
馬氏張理之妻十九歲理卒無子上有孀姑苦志孝養每姑病馬
扶掖動止無頃刻離夜與翁姑同一室寢有呼無不聞年五十八
吳氏于珩之妻嫁珩三閱歲而珩卒吳年二十有二無子勵志守
節堅確不移年六十二
張氏齊鏡之妻生十九年嫁鏡鏡卒張年二十有五撫遺子居守
志不渝年七十七
韓氏張相之妻年十七嫁相相卒韓年二十有四遺子一掐拄撫
養得以成立娶婦後遺子又卒僅有一孫伶丁堅守年七十五
李氏官得祿妻成禮四閱歲得祿卒年二十無子守志不移年七
十二
田氏安仁六里劉志強妻同縣田賜公女也年二十一志強卒遺
子岱尚在襁褓田撫以守志資女工以給朝夕年六十
李氏賈琯之妻李國俊女也年二十一琯卒李遺子希孟甫匝歲
李曰未亡人即死如此孀姑稚子何辛勤力作養老撫幼歷久不
倦年六十八
崔氏丁子學妻崔思溫女也年二十一子學卒遺子全仁崔挈孤
子相依度朝夕堅志守貞始終如一年五十
商氏王棟之妻商孔哲女也生十八年歸棟年三十棟卒遺子克

濟南文雅齋承印

恭年方四歲有薄田數十畝不給饘粥商儉素自奉孝事其姑常得姑之歡心姑病革曰我今知有婦勝有子也

梅氏寧家莊寧大昇妻梅士良女也年二十六大昇卒舅姑老年且夕思子梅不敢過悲以重舅姑憂家故貧又無子嗣梅日勤女工以供甘旨舅姑賴以得養

王氏丁楹之妻也年三十楹卒生子二家貧以紡績供舅姑甘旨舅姑卒哀葬皆如禮則訓子嚴而有法年六十

聶氏嘉善一里公平莊李振起妻聶家園聶全女也年十七嫁振起二十二振起卒遺子一人振起父母早卒有從祖年已八旬家貧年老聶孝事之一如翁姑振起本農家子聶以書不讀不知道

濟南文雅齋承印

爲延師課其子朝夕不輟年四十有三

楊氏楊梓之妻欲仁二里九甲談家莊楊連陞女也年十七嫁梓八閱月梓卒時梓父母王父母俱在楊始入門即得舅姑歡至是益愛憐之又慮其有異志私謂楊母氏曰新婦賢又年少我不忍出諸口盍善處之母氏以告楊曰母生兒十七年矣兒心母知之兒不諒於舅姑知有死耳於是舅姑察其無他涕泣撫慰之年四十有八

陳氏孔家莊孔傳仁妻堂邑張家莊陳天德女也年十八嫁傳仁二十一傳仁卒陳本農家女天性誠樸至是益扃戶一室撫孤守志終始不渝年四十有六

鞠氏欲仁一鄉盧家莊盧國立妻也年十五嫁國立年十七國立
卒鞠雖年少頗知禮義慮舅姑益喪明痛不敢過作悲泣悽慘狀
數年舅姑先後卒遺幼叔國全生財十歲鞠內外支持經營一無
廢事撫幼叔恩威兼至國全長娶婦王氏生子植鞠撫以爲子一
門之內和氣盎如也年四十有五

李氏孔家莊孔傳辛妻臨清州王家坊李振山女也年十九嫁傳
辛二十八傳辛卒遺一子李養老撫孤辛勤力作事無鉅細必躬
親之傳辛家有薄田僅給饘粥李晚年稱溫飽云年四十有九

李氏趙玥之妻李基之女也年十九玥卒遺子方在襁褓李仰事
俯育歷久如一年四十有三

景氏欲仁一鄉景家莊景繼位妻景玉之女也初玉有子夭因令
繼位就婚於玉家未幾繼位卒景即歸事孀姑歷艱難困苦不改
其操年五十有五

傅氏胡里莊張咸之妻臨清州穆家莊傅璠之女也年二十一歲
咸卒遺子思溫年財四週舅姑二老俱六旬有餘傅自奉菲薄辛
勤力作以女紅佐甘旨力與搘拄凡有費給未嘗仰助於人家無
乏事其初遺田四十畝晚歲有田連頃稱小康焉年四十有六

王氏欲仁一鄉二十里舖谷愷之妻臨清州監生王榮先女也生
十九年嫁愷二載愷卒遺子椿生財四月王撫孤子矢志以守椿
長爲娶婦王氏王能孝事孀姑逾年生孫成未及週齡椿卒成亦

繼夭婦慟哭曰天乎兩世夭札子遺靡有天乎太酷固未亡人死期也又如此嫡姑何由是形影相依支持門閫門之內以節義自相師友非古賢烈女規力作之餘不以出諸口王年四十有七

宋氏欲仁一鄉監生湯鐸之繼妻也年三十鐸卒前室生二子長聘尹次思尹宋生一子學尹宋撫二子一如己子分梨授棗授室娶婦無稍有參差聘尹思尹事宋亦如所生不知學尹之異母也

年七十八孫七人曾孫二人

程氏欲仁一鄉李家莊趙天位妻也年三十天位卒遺子坤年甫九齡家貧僅屋一椽時王姑李年已七十有餘李自念年耄又念程少寡無依令自商所處程曰婦人無二夫理兒倘生旦夕者以

濟南文雅齋承印

七旬之王姑九齡之幼子耳與王姑同餓塡溝壑勝於生矣程朝夕力作以供饘粥及坤稍長出爲人傭得錢不計多寡悉以奉母未嘗自擅錙銖程亦自食其力積傭錢多爲坤娶婦吳氏又得田數畝年五十三已抱孫矣

朱氏張三益妻生員朱聖一之女也年十七嫁三益三載三益卒動容朱由是扃戶一室足跡經年不出門外年四十有三

朱十九翁姑憐其年少諷朱他適朱晝夜號泣不肯食翁姑惻然

齊氏武生侯振清妻齊芳之女也年十九歸振清三十一振清卒家貧不能自活遺一子四女齊日事紡績以撫子女長次第出嫁遺子又夭折所居半椽編茅僅避風雨疾病侵尋十指無稍休

息蓋非此不足易升粟永朝夕也斯眞節之苦者已其後四女稍稍周給之年七十有一日暮猶紡績不倦

王氏孔家莊孔傳樑妻堂邑監生王朝楠女也王孔二族均以詩禮世其家夙嫻禮義王年十九嫁傳樑二十一傳樑卒王奉事翁姑自朝至昃曲體隱微守節二十餘年無疾言無笑容鄉里稱之年四十餘

趙氏劉矩之妻生員趙景烈女也年十七歸矩舅姑極愛憐之越六年矩卒劉呼天守志終身不倦矩有姪男姪女五人失怙年皆幼穉趙撫而育之寒煖飲食支持調護無異己子家故溫飽族黨有無賴子欺趙孤寡非理凌辱至不可安趙竭力禦侮卒以無忤鄉黨稱其賢孝年四十有一

濟南文雅齋承印

孫氏胡里莊張吉喜妻溫家莊孫惠方女年二十二吉喜卒遺子成龍年財一週孫上事俯育能誠以信家有碻田十餘畝粗可具饘粥舅森豪酒好賓客不問家人生計孫勤女工易酒脯或時脫贅珥質衣具供非時之給終未嘗拂舅志云年四十有七

史氏安仁六里九甲呂家廟管樞妻也夫卒誓不改嫁終身守節年七十

周氏王里長屯高尙仁妻康家莊周注之女也周家故貧母又多病自幼見愛於尙仁祖母張氏遂依張居張視同己出乾隆二十

七年壬午與尙仁成禮戊子尙仁卒周年二十有三尙仁有祖母父母年已昏耄有弟年幼皆無行匪人又從而惑之狼咽豕饕周不能制遺貲殆盡周生二子永興永旺永旺生甫數月周晝夜織紉易錢以揸拄事王姑暨翁姑家雖空空甘旨無乏生事死葬經營盡禮教二子嚴而有法不爲姑息之愛嘗曰未亡人豈好事哉前車可鑑爾年五十有八已抱孫矣

劉氏安仁八里九甲辛家莊胡文炳妻也幼失父母孤無所依稱待年於胡氏年十六與文炳成禮文炳卒劉年甫十九家有碩地十餘畝文炳殯葬之外僅餘數畝不足自活文炳無父母兄弟止一子培未及週齡劉矢志靡他甘心貧苦晝則拾薪夜則紡績終適劉曰吾父母卽世早又不及事舅姑苦已今又猝遭此變命也幾見不受命而得所者哉且培孤露無依非吾支持之胡氏之鬼不其餒而勸者咸咨嗟泣下而去年五十有六衣不完食不充晏如也子培漸能力作勤養其母

郭氏安仁一圖監生海如松之母夏津郭永清之女也生二十四年夫卒如松生甫年餘翁老繼姑年與郭相若郭念死無以代子職食苦居貧歷久不懈繼姑年六十餘郭事之無怠容嘗語人曰凡事皆可分任惟孝不可分任噫觀此可以知其大概矣

徐氏張宏烈妻年十九嫁宏烈二十一宏烈卒遺子漢年方四歲

時舅姑年老徐左右得其歡心生養死葬均無失禮年七十有五
子漢年監生孫廷楷縣學生員人咸謂節孝之報云

史氏安仁三里于沉之妻史鳳之女也年十七適沉七載而沉卒
遺一子年僅三週史養老撫孤苦心苦節年七十

呂氏安仁四圖任監生莊任連城妻也乾隆三十四年己丑連城
卒呂年二十二無子連城有父母且垂老矣呂念無子可守固當
死然如二老何因撫族子爲子孝事翁姑久而益篤年五十有三

任氏李承差莊李法璧妻董家莊任裕後女也年十七適法璧越
五載法璧卒生一女甫數月無子翁姑以其年少諷之他適任號
泣自誓至不欲生翁姑察其無異志復慰諭之任閉戶終日惟以

女工爲事少有餘資具甘旨以奉翁姑守節三十年勤苦如一日
年五十有六

劉氏郝家莊金巖繼妻康家莊劉子比女也年十九嫁巖越三年
巖卒無子前室王氏有二子鳳嶺鳳崗劉撫之如己子不爲姑息
恩嘗曰我避繼母之嫌不嚴其舉止他日不得成人吾何以見金
氏先人於地下翁如銑監生年已衰邁晚得癱疾劉扶掖奉養數

年不怠年五十有二

周氏康家莊李蘊華妻劉芳家莊周存志女也年十六適蘊華六
載而蘊華卒周方有身蘊華嬪葬之日生一子待源比長即令就
傅不爲煦煦之愛周性柔順翁姑以其少寡優視之周執婦道益

謹守節三十餘年無稍惰容年五十有五

李氏王藥包莊賈振脩妻廉生李鳴鶴女也年十七嫁振脩四載而振脩卒生二子王素玉峯翁姑早逝二子方在襁褓振脩四世單傳無親族可依李操作親嘗一家之內肅如也二子長使就外傅少有嬉遊即加捶楚嘗曰有子而不克承家奚以子爲性慈善鄰里有貧不能婚葬者每優助之劉鴻臚淵嘗獎其門曰女中君子今李年五十有二

自李氏張和祥妻以下至此均嘉慶三年萬志所採錄

萬承紹曰右列女一百四十九人得之採訪或據子孫呈牒或採婦子家言首寬年限次徵見聞一改列名注畧之陋規欲成博採旁搜之信史經營慘淡有苦心焉然而意旨不能遍喻習俗沿爲固然遍觀訪採事蹟大率數端一曰氏遭夫變矢志不貳一曰代夫奉親紡績侍養一曰身嬰女工殘瘸翁姑一曰撫養孤子訓誨成人如是而已甚且才盡班姬孝嗤曹女貞惟共伯之婦烈皆皇甫之妻敎子無不三遷勗夫罔非四德幾等於公式文移須至准此之類千人一律耳目混淆是亦不亡之亡昔人爲忠孝節義不死於刀鋸鼎鑊而死於文人之手筆蓋至言也夫士窮見節義彼一婦女其貞固之氣自有所以植綱常扶名教之處遇人皆淑者固平平一無表見倘所值遇乖則一言一動皆足以表著乎人荷得其情則大而關於倫紀綱常小而人於聲音笑貌務於言肖其事事肖其人載事直書生氣凜然共見觀者鼓之舞之而不覺也若不得其情而妄爲緣飾譬之強笑者不歡強怒者不威適冒濫而志僅一縣之中易於原情而核實也孔子曰如有所譽者其有所試矣旌典每歲舉行志事百年乃有此舉不爲有試之譽者則率爾漫對是以一卷之中略具六圄勢處於無如何而秉筆者可以告無罪也同此節著而傳有詳略則節孝所托之人有幸有不幸焉後之觀者勿以傳文煩簡定列女之優劣可也至於守節得旌例有年限不得妄邀是編所書有準之於法未可得旌者法不可不嚴而志例不得不寬者旌及天下之大不嚴恐其則他日年例當旌而載筆者又無從而補誌之也其有輿論不符而懿修不著者則缺如焉君子之於紀載寧以收之嚴以辨之毋

濟南文雅齋承印

秋之學所謂仁至而義盡也

濟南文雅齋承印

第七册正誤表

篇名	頁數	行數	字數	誤	正
人物	六九	六	二二一	區	區
仝	九一	五	二	枝	技
仝	九二	六	六	弟	嫂
仝	同	九	二	弟	嫂
仝	一二二	八	八	苦	營

人物志四

列女中

節孝

胡氏馬金波之妻金波卒時子振文方五歲毋年近八旬病臥不能起氏奉姑先意承志六年如一日夫孀姊無以養氏迎之家居同室四十年敬禮不衰撫諸姪如己出姪女歸寧依之如所生貧老親戚待氏以養者恆數人鄉鄰稱貸無難色然氏治家有法備佃皆盡力雖中產而生計不大窘氏夫金波以讀書致疾歿氏矢志使振文紹其志甫七歲爲延師必盡禮日暮歸督之溫習勿使忘少長不使近驕惰子振文因之成大器鄉里謀爲氏請旌氏曰

濟南文雅齋承印

吾分也何旌爲鄉里乃與其子潛爲之振文成進士出宰山右迎養氏諄諄教以潔己愛人故縣中稱賢母咸推胡氏云

李氏崔家樓監生崔中涵妻也年三十餘夫卒子貞吉幼家不中貲氏親操井臼事繼母徐甘旨無缺鄰里稱之課子嚴稍不如法立加責斥守節四十餘年卒時壽七十四道光二十五年知縣林以志勵氷玉旌之孫三長金陵恩貢生次金陶九品軍功三金階監生曾孫澤蓂附貢生澤芳邑庠生補鴻臚寺序班澤芬丁酉科拔貢澤芹廩膳生澤荷郡庠生元孫檍堂梅堂俱補縣學弟子員

嗣續繁昌咸以爲積德之報云

高氏由馬莊庠生李泮林之妻孝廉高百朋胞妹三十四歲夫卒

遺一子青雲尙幼族中無賴子侵其產橫甚氏備歷艱苦得安業教子及孫金相成名卒年七十有六

李氏欲仁一里河隈張莊李廣彪妻臨淸州李維藩女也年二十八歲廣彪卒氏貞節自矢歷久不渝撫姪萬年爲子教之成立卒年八十一道光二十年有司旌其門曰松柏貞節

由氏安仁五里大官屯董梅妻也梅卒氏三十子廷選幼穉氏治家撫孤道光二十八年山東學政馮譽驥以貞節可式旌其門

徐氏欲仁一里李家莊湯朝梓妻左述店徐萬春女年十七于歸年餘夫卒撫夫弟朝杰子允德爲嗣後允德補縣學生員卒年七十二咸豐二年奉旨旌表知縣王發鉞表其門曰志堅金石

谷氏新興集劉克聖妻谷永泰女也幼嫻婦道孝事翁姑同治二年宋匪竄擾本莊氏扶姑逃避被賊突衝相失在後投井死

劉氏孫家莊孫咸泰之妻馮家莊劉永和之女也十七歲于歸二十六歲夫亡教子成家卒年八十三學政潘斯濂奏明得旨旌表以冰操赤心表其閭

李氏孫家莊孫本恭之妻蕭家寨李維魯之女十九歲于歸二十四歲夫亡事孀姑撫幼子苦節六十餘歲年逾八十尙復康健得旨旌表有司以坤輿正氣表其閭

田氏孫家莊孫友信之妻于歸數載夫病故遺一女形影相弔煢煢無依茹苦含辛鄉族稱之得旌表如例

濟南文雅齋承印

呂氏馮家莊劉紋麟之妻呂家廟文生呂恆新之女十七歲于歸二十五歲夫亡教二子億楷億榕成名學政潘斯濂奏明得旨旌賜匾語竹勁松盤

李氏孫家莊例貢生孫樂善之妻夏津朱泉屯李雲祥之女十九歲于歸二十二歲夫亡無子撫族姪肚林爲子貞潔自守儒學保舉得旨旌表賜匾語柏舟遺風肚林疑作壯林

李氏欲仁一里石集張桂堂之妻李千祥之女十七歲于歸二十六歲夫亡無子女孝事翁姑撫姪藝林爲子教養成立卒年七十歲同治四年巡撫閻敬銘奏請旌表

趙氏張伴屯王兆瑞之繼室十九歲于歸數月夫亡撫孤守節數十年人無間言卒年八十三歲同治二年奏請旌表賜撫孤孀節匾額

盛氏新興集李萬林之妻高唐謝里長屯盛廷棻之女十七歲于歸三十歲夫亡無子撫姪守誠爲嗣教養成人掇芹食餼同治三年得旨旌表

劉氏新興集生員楊化南之妻二十二歲于歸二十五歲夫病故氷霜勵節里黨稱賢同治三年得旨旌表

閻氏馬學寬之妻二十歲于歸夫亡無子撫姪孫維菴爲嗣同治七年得旨旌表

李氏濮家莊濮貞之妻李嘉模之女年十六于歸二十歲夫亡無

子撫姪慶元爲子孝事翁姑同治七年學政趙佑宸奏請旌表

劉氏蕭家寨甄煬之妻劉湘之女年十五于歸十九歲夫亡守節

同治十年學政尚慶潮奏請旌表

李氏孟家莊孟繼蘭妻李其嚴女也年十七歲于歸二十歲夫亡

守節同治十年學政尚慶潮奏請旌表

劉氏孟家莊孟傳珍之妻劉廷柳之女也十九歲于歸二十歲夫

亡守節同治十年學政尚慶潮奏請旌表

張氏蕭家寨栗西園之妻張金燁之女年十六歲于歸二十歲夫

亡無子苦節自勵撫姪金城爲子教養兼至同治十年學政尚慶

潮奏請旌表

王氏蕭家寨李景明之妻王助之女十五歲于歸二十四歲夫亡

無子撫姪文林爲子教養多方克承先業同治十年學政尚慶潮

奏請旌表

馬氏蕭家寨文生李中立之妻馬濟東之女年十七于歸二十一

歲夫亡無子撫姪永春爲子守貞不渝鄉里稱之同治十年學政

尚慶潮奏請旌表

鍾氏蕭家寨李玉璽之妻鍾尚友之女二十八歲夫亡撫孤守節

同治六年學政趙佑宸奏請旌表

劉氏賈家莊賈泮林之妻劉法起之女年十九歲于歸三十一歲

夫亡冰霜勵節教子光遠成名同治四年知縣桂昌詳明得旨旌

表

孫氏石家集高得興之妻孫家莊孫玉棟之女十六歲于歸十九歲夫亡無子堅心自守矢志靡他與孀姑馮氏性命相依三十餘年姑嘗語人曰雖生女不過如是矣教嗣子鶴齡補縣學弟子員同治十年巡撫丁保楨奏明得旨旌表

苗氏由馬莊文生李金相繼室年三十七歲夫卒哭而氣絕者數次時雙親在堂子女俱幼氏仰事俯畜以孝慈稱撫義子百穫恩義兼盡壽八十七歲耳聰目明步履强健訓導閻詳請旌表入祠

子百年歲貢生孫二長九齡廩膳生次鶴齡文生曾孫五長世傳補縣學生員人咸謂節孝之報云

張氏張興成之長女適郭文政爲繼室二十年夫卒時氏三十五歲孀姑失明前室子長山先父卒遺二子俱幼氏孝養兼至備歷辛苦壽八十無疾終其媳王氏亦勤勞節儉與氏前後俱蒙旌表

王氏文童王建都之妻建都卒氏事翁姑以孝聞教子永貞成名年七十二日失明猶晝夜紡績其子勸之不輟也鄉鄰欽服婦女有忿爭者輒數言而解訓導閻上其事得旌表

馮氏文童陳鳳翔之妻夫卒遺一子二女病痘俱傷家益落事翁姑撫養死葬人無間言年六十餘卒訓導閻兆麟詳請旌表

崔氏由馬莊孫飛龍妻也夫卒時年二十二或勸之再醮泣云姑老無依不忍去也薄田三十餘畝饘粗糲必市甘旨奉姑姑勸之

不忍食也如是者三十年姑卒又數年六十餘歲而卒

李氏康家莊武生劉世鳴之妻夫卒三十歲無子女苦節自守鄉族賢之

姜氏由家集優廩生王燦勳之繼室文生姜維漢女幼端莊十九歲于歸燦勳負笈從學氏以婦代子以孝聞二十一歲夫亡誓以身殉翁姑泣諭乃止翁姑卒後兄公煥勳炬勳弟燧勳同居二十餘年食指衆多零雜米鹽皆氏一身任之以禮自持待人和易恤老憐貧鄉里賢之姪孫貴笙生彌月失恃氏躬親撫育貴笙後登選拔言及輒蹙然曰此身實叔祖母姜孺人所賜也年七十一歲卒蒙旌表

濟南文雅齋承印

丁氏馬振川繼妻于歸三年寡撫前室子女成立治家有法長孫右臣補縣學生員皆氏教養力也巡撫袁旌其門

王氏監生李蘭亭之妻王文蔚之女也于歸十餘年夫亡苦節數十年卒年八十六歲

米氏李丕明之妻米桂林之女也十七歲于歸未百日夫卒年六十餘歲儒學訓導蔣離明詳請旌表

南氏夫呂大元病故氏事孀姑撫子女鄉族無間言訓導閻兆麟詳請旌表

路氏蕭家莊寧澤普妻也夫卒時氏年十九無子女零丁孤苦矢志靡他年老善醫小兒痘疹濟急扶危戚族稱盛德歿後猶思念

不置云

任氏夫呂文林早卒無子以族姪永祥兼祧娶博平朱氏數年永祥卒無子氏與媳形影相弔者四十餘年卒時年八十朱氏事孀姑以孝聞姑卒時適氏病未得親視含殮哀痛逾恆遂不起得旌表如例

鄭氏呂維東之妻也夫卒苦節自守卒年七十歲

于氏魏家莊郭克法之妻也夫卒守志四十餘年如一日七十八歲卒鄉里賢之請旌表如例

陳氏丁馬莊王玉和之妻大陳寨陳金重之女也十九歲于歸六七年夫卒氏痛哭誓以身殉氣絕而復蘇者數次翁姑以親老女

終不服藥疾篤不飲食者十餘日竟亡鄰里哀其節烈爲請旌表

幼婉詞勸解勉强起敬承翁姑命卒以悲哀成疾年餘多方勸慰

任氏王維翰妻也二十七歲夫卒氏上事翁姑下撫子女三十餘年卒年六十一歲儒學訓導閻詳請旌表

馬氏趙維明妻也年二十餘夫卒守節三十年病革猶以翁姑在堂未盡孝養爲恨卒年五十餘歲儒學訓導閻詳請旌表

任氏董文章之妻也夫卒年三十一歲守節至五十餘歲卒

趙氏南鑑明之妻也夫卒三十五歲二子相繼逝與孀媳撫二孫成立卒年七十有六

穆氏李永長之妻于歸二年夫卒氏年方十九歲年七十有二教

諭賓詳請旌表

蕭氏李毓賢之妻也年二十四歲其夫與母相繼逝翁老病動輒需人氏先意承志事奉惟勤翁歎曰有婦如此子亡如存矣宣統紀元氏年五十九教諭賓訓導蔣詳請旌表

馬氏蕭永喜之妻馬英之女也于歸四年夫卒時二十三歲子盛春甫三齡教以義方二十六歲補縣學弟子員長孫維屏亦入泮光緒丙午蒙旌表年七十四矣

傅氏文童李青選之妻文生傅仰賢之姑也三十三歲夫卒守節至八十餘歲無疾而終儒學訓導閻詳請旌表

張氏嘉善一圖候家寨傅建基妻也十九歲夫卒守節卒年八十

餘歲蒙旌表如例

劉氏安仁五里大官屯郭明遠妻也夫卒子萬庫幼劉哀痛幾絕曰雖有兄弟各分門戶吾義不容活又義不容死奈何撫養孤子稍長使就外傅歸必課其業萬庫娶康氏甫三年萬庫病篤無子泣謂康曰死吾命也不足惜所惜者老母失養汝少寡無依耳康泣曰夫無憂萬一天不祚汝妾決不負汝未幾萬庫卒康年僅二十姑媳孀居形影相弔康孝事孀姑終始如一劉謂人曰有媳如是吾兒不死矣後劉年八十卒康卒年亦七十餘歲同治壬戌鄉人公送表揚節孝匾額

王氏安仁三圖孫梁莊張大法妻也法卒氏年二十五歲家貧子

幼氏守節四十餘年光緒二十四年巡撫張曜以志凜氷霜旌其門宣統紀元王年七十有五

由氏安仁鄉馬家莊胡鳳麒妻也麒卒氏年二十六歲長子得平尚幼次子得安正在襁褓氏與弟鳳麟同居五十餘年一門和睦青年守志白首無他學政尹銘綬以松柏堅貞表其閭

王氏安仁鄉一圖王家莊王桂林女也年十七歸孫伍營段樞爲繼室期年樞卒前室子廷祿甫周歲祖母王叔祖母許老邁需人母鄭年五十兩目失明氏撫膺號泣曰天乎家無男子老弱廢疾者四五口皆未亡人之責也矢志守節王嘗謂氏曰我雖衰行動猶能自主汝事姑惟謹勿令宵人歎無兒也氏婉愉聽從順志承

濟南文雅齋承印

意王與許鄭俱能得其歡心家雖裕未嘗輟績以爲婦人之職業也與鄉鄰言必以孝敬相勸勉族中覩覩者嘗私語曰廷祿母子無福相財產終當爲我有氏聞之每撫兒泣祝曰我家一綫惟此是賴天若絕段祀焉用婦爲及廷祿稍長延師課讀擇族中正直者厚託之教養兼至絕不愛以姑息孫六錫勇錫恩俱補縣學弟子員曾孫五旭林補縣學廩膳生氏卒七十有八皆及見之

劉氏傘匠莊周梓林妻劉簡烈女也年十九于歸至二十二梓林卒劉矢志不渝孝事翁姑日勤紡績以佐甘旨光緒十一年得旨旌獎宣統紀元七十有八矣

丁氏欲仁一里李家莊湯朝樸繼室丁家莊丁朝瑞女也年二十

八夫卒前室子明德來德悉教以成人年五十七歲卒蒙旌表如例

康氏欲仁一里趙建莊李彭齡妻吉莊康廷有女也年二十二歸彭齡夫卒子欽明甫八歲即教之讀書奉養舅姑以孝聞宣統紀元年己九十有二強健猶壯年也

龐氏欲仁一里河隈張莊儒童李長裕妻龐莊文生龐鎔女也年二十二歸長裕九年夫卒無子僅遺一女氏矢志守節撫姪玉琢爲子宣統紀元氏年己六十二

相氏安仁一里大丁莊袁藝林妻安仁二里相莊監生相溱女也二十一歸藝林二十五夫卒矢志守節孝事翁姑撫姪肇基爲子

光緒庚子學政尹銘綬旌其門曰彤管揚休卒年七十有三

孫氏欲仁二里閆家莊張興海妻吉莊孫瀛女也年十五嫁興海踰八年夫卒堅貞自守矢志靡他舅衰邁姑張氏雙目失明生養死葬鄉人稱之宣統紀元年己四十有五

王氏嘉善二里三十間瓦房監生李從先繼室王大堯女也年十六歸從先夫卒時氏二十九歲子三俱幼事翁姑以孝聞教子讀書稍惰必痛加督責長子如陵補府學弟子員如陵子延年補縣學弟子員年七十三歲卒光緒二十五年鄉鄰戚族表其門曰柏操遺訓

劉氏嘉善一里孔家莊孫廣寬妻臨清胡宅張莊劉榮女也年十

八歸廣寬二十八廣寬卒守苦節四十餘年事親教子鄉里稱之

宣統紀元氏年已七十有二

孔氏嘉善二里復盛董莊王錫齡妻孔廣懷女也年二十歸錫齡生一女甫週歲錫齡卒翁姑在堂幼女在抱苦節自守撫姪秉剛爲子教之成名宣統紀元已六十九歲

董氏嘉善二里復盛董莊例貢生王宗玉妻堂邑生員董興詩女也年十七歸宗玉夫卒時年三十歲持家教子皆身任之不以累翁姑長子錫嘏理家政頗豐裕次子錫純補府學弟子員食廩餼宣統紀元年七十有二康健如昔子若孫俱孝順人咸稱謂節孝之報

商氏楊存莊商泰之長女也年二十二歸亢家廟王振乾爲繼室越十年振乾卒孝事翁姑教子德潤孫以釗以昌俱成名年八十二無疾終

陶氏溫家莊溫蘭亭妻臨清陶屯陶瑾女也同治元年派民團守運河北岸時蘭亭持戟爲役五月十五日宋景師渡河蘭亭遇難時氏年十九歲家貧無子女與族孫仲珠妻孫氏同居孫亦青年守節四壁蕭條形影相弔茹苦四十餘年鄉里戚族莫不憫而賢之宣統紀元陶已九十有五猶康健

孫氏欲仁一里溫仲珠妻趙官營孫連順女也年十七嫁仲珠逾八年仲珠卒氏守節不渝翁姑卒家貧無依與族祖母陶氏同居

晝夜紡績以給朝夕宣統紀元年已五十有五

程氏欲仁一里溫家莊盧至公妻年十七歸至公遜四年至公卒氏貞節自守家本中產晝夜紡績市甘旨以奉翁姑撫姪金城爲子宣統紀元年已七十有九康健如昔

李氏欲仁一里溫家莊溫繼曾妻孫伍屯李殿元女也年十五歸繼曾二十繼曾卒遺子學誠氏上事翁姑下撫孤子晝夜紡績以自給宣統紀元已六十有七歲矣

王氏胡里莊張連仲妻二十里堡王開文女也年十九歸連仲連仲歿無子以弟連奎子金生爲子清節苦操鄉里賢之宣統紀元年已六十有六

常氏王劉莊陳珊妻戴家灣常洛秀女也夫卒無子遺一女母女晝夜紡績終年未嘗出中門鄉里賢之表其門曰志操柏舟

郎氏嘉善一里王劉莊王立德妻郎青山女也夫卒無依紡績度日矢志靡他宣統紀元年已七十

程氏欲仁一里賈莊李雲妻程官營程泰女也年二十二歸雲二十四歲雲卒事翁以孝聞宣統紀元年已六十有八

傅氏嘉善二里趙家圈賀煒之妻臨清明鄉傅莊傅至公女也年十八歸煒二年生子紹埏僅數月煒卒煒祖居臨清州永清街煒卒時家中落析居氏分薄田三十畝與繼姑王氏遷居清平趙圈遂家焉氏秉性嚴肅孝慈節儉鄉里稱之卒年六十有五

徐氏嘉善二里趙家圈賀連善之妻臨清會鄉郭屯徐澤溥女也二十二歸連善越八年夫卒苦節自守卒年四十有九

李氏張伴屯從九品王慶垣之繼室監生李純之女也二十三歲于歸逾年夫卒氏矢志靡他年六十餘得旨旌獎

溫氏新興集劉向仁之妻夏津呂家堂溫法之女十九歲于歸二十九歲夫亡撫二子濬哲俱成名同治十年巡撫丁保楨奏明得旨旌表卒年八十有三

戰氏新興集武庠生劉濬妻堂邑戰魁元女也十六歲于歸二十四歲夫亡事孀姑以孝聞子克挺甫數齡慈訓嚴施絕無姑息延師課讀補縣學弟子員光緒三十年卒年六十六歲

常氏大丁莊凌毓爐之妻常良弼之女年十九于歸二十九歲夫亡守節光緒十七年學政裕德奏請旌表

孫氏小劉莊王之田之妻孫朝材之女十七歲于歸逾年夫亡無子事翁姑三十餘年無失德光緒二十三年學政姚炳然奏請旌表

殷氏新興集李進銘妻李家樓殷鑽女也十七歲于歸二十三歲夫亡守節光緒十七年學政裕德詳請旌表

李氏新興集劉慶堂之妻李雲祥之女十六歲于歸夫亡守節蒙旌表如例

范氏新興集李連元之妻范力之女十九歲于歸三十四歲夫亡

守節光緒二十五年得旨旌表

車氏石集張善述之妻車廷華之女年十六歲于歸二十一歲夫亡無子女撫姪翼廷爲子翼廷補縣學弟子員娶婦生子數年與婦相繼亡氏撫孫連慶成立娶婦生子數年婦又亡氏撫孤凡三世族黨稱之光緒二十五年學政秦澍春奏明得旨旌表宣統紀元年已六十有五

張氏任官屯李恕傳之妻張南池之女十七歲于歸二十一歲夫亡苦節七十餘年卒年九十餘歲光緒三十年學政尹銘綬奏明得旨旌表

胡氏府學廩膳生馬嶸之妻同治十年巡撫丁保楨奏請旌表

李氏新興集馬萃之妻同治十年巡撫丁保楨奏請旌表

王氏新興集馬殿清之妻光緒十四年學政梁耀樞奏請旌表

于氏張伴屯呂尚恩之妻于景堯之女十八歲于歸二十九歲夫歿守節光緒三十一年學政載昌奏請旌表以志堅金石表其閭

宣統紀元年已六十歲矣

劉氏金郝莊例貢生金志清之妻幼讀書明大義歸志清不數年夫亡無子嗣子毓珍年方七歲教之讀書成名蒙旌表如例

張氏史建中之妻年二十歲夫亡無子女苦節五十餘年宣統紀元年已七十有五合族額請旌表

邢氏史建平之妻二十餘歲夫卒無子苦節五十餘年宣統紀元

年已七十餘歲合族籲請旌表

張氏魏學孟之妻十九歲于歸逾四年夫卒守節撫孤宣統紀元年已四十有五

張氏本城縣前街周萬榮之妻十七于歸次年萬榮與其父相繼歿氏無子女夫兄外出氏撫姪男女如己出嫡姑年老失明事之十餘年無倦色勤儉持家內外賴之並教姪鴻儒讀書爲夫兼祧氏之志亦苦矣卒年九十有三

韓氏博平縣韓滋之女年十六歸閆守業爲妻年二十二夫故又二年姑賈氏與夫弟相繼卒翁年近七旬宗祧幾絕氏以一身持家勸翁繼娶姑于氏生修業德業氏佐姑教養皆成立以修業子馮氏姚里莊溫寰海之妻十七歲于歸事翁姑以孝聞夫因家中落出外不歸舅姑皆八十餘歲氏晝夜紡紝市旨甘以娛親先意承志古孝子無以過也及舅姑相繼逝盡哀盡禮鄉鄰咸慕宣統紀元年近七旬孤居一室秋霜春露猶自持紙錢酒菓詣墓祭掃邑人欽仰以德功並茂表其閭過者咸指爲溫孝婦之家焉

左氏欲仁鄉二里找軍營呂瑞清妻也夫亡家貧子女幼夫一弟幼且痴翁姑年衰邁氏晝夜紡績數年翁歿家益貧爲人傭工以奉姑又數年姑卒夫弟亡子女亦相繼夭折零丁孤苦衣食倍艱志不移苦節數十年老且病紡績不能自給日一舉火不肯向人

濟南文雅齋承印

作乞憐態光緒二十八年冬室破雪零啓視則已殭矣時年八十二歲族衆哀其一生苦節具棺木葬之

張氏安仁一里孫莊孫承運之妻夏津張寨張際泰之女十七歲于歸十九歲夫亡無子女撫姪杏坡爲子宣統紀元已五十二歲孫氏安仁六圖馮家莊孫承信之女十九歲適劉山仁之子長慶爲妻二十三歲夫故苦志守節宣統紀元年已五十有五

李氏魏灣許觀慶妻也夫亡守節宣統紀元年已七十有六

林氏王岩峯之妻夫卒氏方二十七歲苦節自勵宣統紀元年已七十有三

商氏盛淑愼之妻夫卒子二朝德朝瑞俱幼氏勤儉治家撫孤成立朝德補邑庠朝瑞由廩生補鴻臚寺序班後朝德亡妻傅氏事嫡姑始終無間親戚俱敬重之卒俱七十有餘歲光緒七年學政戴鴻慈詳請得旨旌表氷玉雙清

濟南文雅齋承印

李氏秦玉振之妻李金榜之女也夫卒氏年二十有五苦節自勵撫夫弟子女各一教訓有方戚黨稱賢

李氏柴夢龍之妻李金榜之女也二十五歲夫卒苦節撫孤宣統紀元年已六十餘歲

路氏魏莊張龍田妻也二十四歲夫亡守志不移宣統紀元年已酉豐五年遭大水隨家人至清歸王殿元之妻本南望人咸

數年夫卒無子女家貧傭工自給苦節三十餘年矢志靡他鄉里
賢之宣統紀元年已七十有二歲
盛氏魏家莊穆立泉之妻十九歲夫卒子女俱無矢志靡他宣統
紀元年已六十有六
馬氏李玉桂之妻也十九歲歸李九年夫卒家貧傭工得資以養
姑垂二十年姑卒歸家紡織以自給
張氏李金松之妻也十九歲于歸閱五年夫卒守節宣統紀元年
已七十有二
郭氏小陳寨陳金本之妻年三十歲夫卒守苦節三十餘年宣統
紀年已六十餘

董氏文童李春齡之妻三十歲夫亡守志撫兄鶴齡次子爲嗣
郭氏夫竇兆早卒無子女苦節蒙旌表
孫氏竇朝柱妻也夫朝柱與翁相繼逝姑老子幼家計窘甚氏持
志堅貞夙夜紡績以自給年六十四歲猶務勤勞人咸謂與祖姑
郭氏後先媲美可謂節孝出於一門矣
龐氏蕭中金之妻年二十三歲夫卒事親撫孤勤儉自勵數十年
如一日宣統紀元年已五十有九
高氏丁馬莊李福泰之妻夫卒無子女矢志靡他善事嫡姑撫兄
子登峩爲嗣光緒三十一年登峩從軍陣亡氏與嫡媳撫遺孤紡
績自給宣統紀元年已七十有一

張氏董文林之妻也夫卒年二十八歲苦節撫孤宣統紀元年已七十有四

李氏董連舉之妻夫卒遺二子俱幼家貧無恆產賦性耿介之死靡他紡績自給日一舉火不肯乞憐於人鄰里賢之宣統紀元年已七十有七

林氏董長法之妻二十七歲夫卒兩月餘生子尚友家貧寄子母家身爲傭以給之苦節二十餘年宣統紀元年已五十歲矣

張氏王恩普妻也夫亡守節宣統紀元年五十有二

董氏李晉賢妻也夫卒守志不移宣統紀元年已四十有九

李氏六里長屯郭憲林之妻夫卒守志撫孤宣統紀元年已五十

濟南文雅齋承印

餘歲

劉氏田杞林之妻十七歲于歸二十八歲夫亡無子矢志不移卒年七十五歲蒙旌表如例

李氏康王莊劉世楷之妻旌表節孝

黃氏康王莊乙亥舉人劉世鑾繼室旌表節孝

管氏程馬莊程頴達之妻旌表節孝

鍾氏程馬莊監生程書林之妻旌表節孝

呂氏程馬莊程雙慶之妻旌表節孝

侯氏田家莊張迎祥之妻旌表節孝

王氏田家莊董序蒸之妻丁馬莊文生王際隆女事舅姑以孝聞

年二十歲夫亡矢志不欲獨生踰年而卒烈婦風也嗣子玉良以歲貢充廂白旗官學教習覃恩誥贈宜人旌表節孝

朱氏田家莊田公田之妻夫亡遺腹子青田教養成立旌表節孝

商氏田家莊史建善之妻旌表節孝

馬氏河南堂李維東之妻旌表節孝

張氏年十七歸董慶祥爲妻事翁姑得歡心二十五歲夫卒遺孤八歲使就學翁姑相繼歿經營喪葬如禮後以節孝蒙旌表子逢霖入縣學保宣統元年制科孝廉

韓氏康王莊增生劉世厚之妻旌表節孝

程氏康王莊劉世序之妻旌表節孝

相氏短丁莊高瑞林之妻幼年夫死事舅姑以孝聞四十餘年未嘗由門戶與弟處始終無異言五十餘歲請旌表如例

宋氏康王莊文生劉世陞繼妻幼年夫死撫前子操農家業幼子讀書各盡其職鄉里賢之

李氏文生李桂林之女文生炳奎之妹也適劉姓不數年夫卒事翁姑養志承歡甘旨無缺夫弟幼弱撫之成立戚黨稱之卒年未四十

劉氏西關宮莊張繼文妻十八歲于歸夫因偵案逆踪跡遇害年甫二十九遺二女氏事姑撫弟及女內外賴之卒年八十五歲旌表節孝

呂氏魏家灣陳玉昆之妻旌表節孝

趙氏貢生趙毓芹之女歸孫鴻賓爲妻四年夫卒姑患弱疾煎藥無時或倦姑卒翁老又患癱疾晝夜奉養未嘗憚煩親戚鄉黨咸稱其節孝兼全焉

王氏張伴屯王華峯之女歸孫鴻池爲妻入門以孝謹聞祖母患癱疾事之無倦夫歿遺二孤尚幼姑患聾疾事之得其歡心後撫二子成人家道日隆長子孫三咸以爲節孝之報云

安仁鄉三圖商家莊商樹榮之妻李氏十九歲于歸二十六歲夫故事翁度日孝謹如子值嚴冬翁得重疾晝夜事奉寢食俱廢請醫調治疾不見痊李氏夜焚香祝禱異日翁疾立愈里黨咸以爲

濟南文雅齋承印

誠孝之所感云

周氏爐頭莊孫步雲之妻十五歲于歸十七歲夫亡無子女堅貞持志以胞姪明鐸爲子肯養成人就傅讀書家道成立道光十三年知縣王公以貞節流芳表其門壽享八十餘歲長孫史軒入邑庠次孫西園入郡庠食餼咸以爲周氏積善之餘慶云

王氏張家廟任鴻磐之妻年二十二歲夫亡遺一女事翁姑度日口不言家貧姑歿翁患廢疾王氏躬親掃滌採薪以佐饔飧新孀時母家欲奪其志王氏聞之突冒風雨號泣而歸後女嫁復亡一鄰婦隱探其意謂夫死守女女死何守王氏曰守吾夫死骨耳紡績餬口安以爲常年八十歲

城南于家莊陳金台繼妻丁氏丁長樂之次女也年十八歲于歸二十歲夫亡撫胞姪福友爲子恩養一如己出翁歿家貧不能葬停柩十餘年焚香進饌如事生後哀懇族鄰得盡葬禮及姑老力衰侍養無懈人推爲節孝兼全云

傅法說之妻劉氏劉家寨文生劉慶源之女年十七歲于歸入門齊氏史家莊趙有德繼妻任官屯齊禎祥女也年十九歸有德前室有子年尚幼撫如己出就傅業讀頗知禮義數年夫亡率子勤儉家田以裕年五十八歲鄉族親戚恭送匾額冰清玉潔四字以旌其門

濟南文雅齋承印

皮莊宋明安之妻郭氏郭池莊郭學禮之女年十九歲夫亡矢志苦節有叔父年老家貧郭氏情願奉養餘年鄉族欽重之年五十一歲

皮莊宋連美之妻沈氏城西關沈京在之女年二十六歲夫亡無子家貧持守苦節年七十四歲

辛集李德存之妻李氏高唐董集李金堂之女年二十歲夫亡子甫數月撫遺孤成人事親以孝聞年七十八歲而終

皮莊宋德秀之妻丁氏丁燦微莊丁儒林之女年十八歲夫亡無兄弟無子女惟奉翁姑度日擇過族姪爲子年六十七歲

張氏安仁鄉李承差莊李蘭樞之妻雙井張鐸女歲貢李芳菲子
媳也年十九歸蘭樞年二十八蘭樞卒無嗣翁姑年邁晝夜號泣
悼傷喪明勸翁納寵孟氏生二子蘭楫蘭菘俱幼穉後翁患癱疾
病臥多年張上則執箸奉餐下則撫養幼叔內外支持經營一無
廢事享年七十有一

張牌莊殷玉琮之妻周氏郭池莊周西白之孫女田家莊歲貢生
董承寬董承憲之甥女也幼失怙恃外祖母撫育之十七歲歸玉
琮二十二歲夫亡女二歲子在襁褓矢志守節家貧事翁姑以孝
聞弟玉樓妻生子七日病故周氏撫養之又爲娶妻節孝慈兼全
族里稱歎年八十六歲體猶康強不懈操作

濟南文雅齋承印

周氏欲仁鄉二圖十甲找軍營史桂友之妻周洛宗之女也十八
歸桂友生一子年二十五歲桂友卒家日凋落茹苦紡績孝
事翁姑晨昏無間周至七十八歲而卒名列節孝祠

胡氏欲仁鄉二圖十甲找軍營史尚友妻胡玉女也年十七歸尚
友生一子年二十四歲尚友卒家貧晝則拾薪夜則紡績易錢以
養翁姑及翁姑卒喪葬盡禮年六十有五

皮莊宋保臣之妻胡氏孔官屯胡萬志之女年十七于歸年十八
夫亡矢志守節孝事翁姑鄉族咸禮重之年四十八歲

皮莊張夢麟之妻趙氏劉臻莊趙希朱之女年二十八夫亡矢志
守節事翁姑以孝聞年五十六歲

丁馬莊張寶彤之妻崔氏娶不數年而夫亡無子女誓志守節惟翁姑是依謹執婦道及翁姑歿泣無所依兩目失明家亦零落嗣子東山傭工於外崔氏不得已就食於母家歿後送而歸葬焉堅守苦節垂四十年鄉鄰莫不惜之

邑庠生趙聖泉高糞堆人妻李氏年二十七歲夫亡子一鶴齡尚幼撫視成立稍長課之讀書不事姑息其子亦曲體母心無敢違逆後補邑庠其母曰吾子成名吾事畢矣年五十八而卒

劉莊劉潔之繼室張氏年二十四歲夫亡守節終身墓有節孝碑

邢氏河南堂李清直之妻旌表節孝

姜氏皮莊宋立元之妻旌表節孝

林氏魏宗孟之妻

魏氏趙宗海之妻

秦氏崔樓邑庠生莫振魯妻夫殉父難氏貞節自勵

張氏大丁莊盛蕙葉之妻

姜氏呂廟呂鍾嶸之妻

齊氏呂廟呂紱麟之妻

齊馬氏齊樓人旌表節孝

劉氏大丁莊袁孟銘之妻旌表節孝

彭氏崔樓崔上林之妻夫卒子幼矢節終身

李氏溫崇慶之妻旌表節孝

濟南文雅隆承印

于氏劉明星之母旌表節孝

徐彭氏旌表節孝

殷氏丁馬莊王朝選之妻旌表節孝

張氏顏莊例貢生孫宏峻之妻

王氏崔樓崔澤沛之妻

侯氏王藥包莊賈長泰繼妻侯家樓侯永傳女也年二十四適長泰越五年而長泰卒無子前室孫氏有一子廷榜年方八歲侯撫之如己子不爲姑息恩後補縣學生員翁早卒姑病五載侯朝夕奉養終無倦容年五十有五奉旨旌表

劉氏趙同字莊柴富春繼妻劉宮莊劉聖朝女也年二十一歸富春月餘富春卒無子以堂兄綉春之子永源爲子後補縣學生員事劉以孝聞苦節五十餘年七十六歲而卒

劉氏田莊田文明之妻劉公莊劉森女也十七歲歸文明二十二歲文明卒子女俱無四十八歲而卒以胞姪廷俊爲嗣子廷俊以鴻臚寺序班於光緒三十年覃恩請封典誥封孺人旌表節孝

馬莊胡兆瑞之妻旌表節孝

商氏侯家寨魏河洲繼妻文生商宗程女年二十五夫卒遺二子梅樫女一舅姑以其苦待之厚家素中貲舅姑甘旨無缺有疾病時商晝夜奉侍毫無惰容年六十六十

梁氏侯家寨魏霖妻梁克喜女年二十霖卒遺一女長又夭鄰嫗

濟南文瑞齋承印

憐其無依諷以他適誓曰吾死爲魏氏鬼始可見夫靈於地下耳
舅姑尚在中年後有弟三人常代姑勤勞三十餘年如一日年五十有八歲
賈氏劉臻莊周夢珠妻年二十七歲夫卒立志守節恪守婦道年六十八歲
孫氏丁堤口丁兆慶妻年十九歲夫卒守節不渝治家勤儉年七十一歲
李氏陳官屯胡守業妻娶百餘日夫卒氏苦節自守母多疾病竭力奉養鄰里賢之年六十一歲
侯家寨文生傅炆之妻林氏蕭莊林萬松之女夫卒氏年二十七歲二子俱幼家素豐伯叔撫養遺孤珍愛逾於羣兒氏家規嚴肅教養兼至有過輒責不稍貸使就外傅督課綦嚴長建堵操持家政次建坊補府學增廣生員同治四年奏請旌表

濟南文雅齋承印

水城屯張青荃之繼室林氏于歸年餘夫卒苦志二十餘年以節烈終聞者傷之
安八里九甲賈莊文生賈歎聲之繼室黃氏博平文生黃萬福之女端凝有度夫歿氏事親不懈翁病篤常侍左右奉翁遺命撫孤甚謹不令出戶至晚必問識字幾何以故長子毓嵕弱齡游泮次子毓嶸娶苗氏事姑亦順毓嶸病故苗氏哀毀過禮由此致疾年餘尋逝鄉鄰憐之匾其門曰兩世清操

善董莊王金銘之妻呂氏性端慤事翁姑無惰容金銘早歿氏日以績紡爲事撫孤自給未嘗出中門不數年翁又卒一家孤苦伶丁氏竭力扶持僅得小康子甫冠又亡抱孫經理家務拮据特甚葬死養生氏有力焉

左家橋彭大有之繼妻臨清薛莊劉某女也年二十六歸大有越二年大有卒無出前室遺二子延慶年十三延祥四歲堅守苦節以養以教日夜不怠族人數加欺凌百方調停村中無依者周濟粟米鄉鄰欲送匾額輒辭不許泣曰夫死子幼撫孤理家自吾職分賜匾何爲年五十七卒

殷氏嘉善一圖丁馬莊丁鳳閣之妻張牌莊殷玉嶺之女十七于

歸二十五鳳閣亡子女無出矢志靡他事翁姑承意順志色養無間翁姑衰邁家日落井臼操作未嘗有廢事翁姑嘗私語人曰吾有媳幾忘無子矣姑年近八旬冬蚤暮親爲櫛浴翁年九十餘委頓牀第便溺需人氏委曲侍奉兩歷寒暑未嘗有難色有惰容翁姑卒盡哀盡禮嗣子開誠娶妻年餘又亡氏六十餘與婦媳織紡度日鄉里欽其節憫其窮歎曰傷哉殷氏何至此極議公贈匾額以旌表之氏泫然曰是吾命也何以名爲辭不受

吳氏景龐莊馬錫光妻郡庠生吳鳳翔女十九歲于歸二十八夫亡性仁慈治家勤儉凡紡織女工親自檢點事翁姑曲盡婦道待諸姪如子壽七十有八以節孝旌

濟南文雅齋承印

右自胡氏馬金波妻至此均由宣統三年舊志採錄

彭氏陳浩妻　李氏王經妻　唐氏丁運妻
李氏管鑰妻　胡氏程明震妻　盧氏王道崇妻
宋氏趙聯芳妻　賈氏張節妻　韓氏郭榮祚妻
任氏孫作聰妻　石氏張含珂妻　張氏張淑璋妻
武氏宋攀桂妻　張氏陳浴洙妻　邢氏劉銓妻
左氏周廷坤妻　劉氏杜朝賓妻　張氏庠生李世奇妻
張氏薛允達妻　萬氏甯滌妻　張氏廩生賈爌繼妻
韓氏孫永源妻　劉氏孫養德妻　周氏庠生劉大蘊妻
王氏孔傳梁妻　黃氏郭在廂妻　陳氏明庠生韓淇妻
鍾氏李玉璽妻　呂氏陳玉琨妻　商氏明穆邦鼎妻

張氏徐永清妻　劉氏孟傳珍妻　胡氏馬嶸妻
苗氏李金相妻　韓氏閆守業妻　李氏孟繼蘭妻
朱氏田公田妻　管氏程穎達妻　于氏郭克法妻
張氏傅建基妻　馮氏陳鳳翔妻　張氏栗西園妻
康氏韓英之母　鞠氏盧國立妻　賈氏薛延吉妻
陳氏邢君柱妻　劉氏張光前妻　趙氏劉矩妻
陳氏吳錫恩妻　劉氏馬鐮妻　趙氏宋光嗣妻
王氏蕭琅聘妻　李氏高塾妻　王氏高坦妻
商氏石可法妻　田氏盧國材妻　馬氏趙子成妻
朱氏張三益妻　莊氏張忻妻　王氏高彥妻

宋氏湯鐸妻　陳氏韓宏淵妻　孟氏萬學忠妻
徐氏張宏烈妻　邢氏李萬年妻　程氏趙天位妻
李氏郭廷瑞妻　張氏邱恒岳妻　王氏武生李長元妻
王氏牛旺松妻　王氏谷愷妻　盧氏庠生湯衡尹妻
周氏李蘊華妻　韓氏李秉謙妻　馬氏金相妻
任氏楊樞棟妻　李氏楊州妻　林氏魏宗孟妻
南氏呂大元妻　劉氏甄煃妻　高氏馬經妻
賈毓汶之女　任氏呂文林妻　以上八十三人均有傳
左氏齊濬妻　呂氏孫杰妻　劉氏明生員齊文禮妻
劉氏沈淇妻　宋氏王魁玉妻　于氏坍監生趙坦妻
陳氏劉漢充妻　張氏吳金玉妻　孫氏廩生高見之嬸母
唐氏周進才妻　邢氏張振鷺妻　黃氏劉承明妻
傅氏魏桂楹妻　郭氏侯折桂妻　李氏張梓妻
南氏許稽處妻　徐氏馬兆麒妻　趙氏劉天益妻
陳氏賈連科妻　張氏薛維杜妻　董氏李超魯妻
孫氏杜天來妻　任氏彭學詩妻　王氏鍾長安妻
李氏張深池妻　趙氏丁思量妻　張氏侯攀桂妻
劉氏由尚信妻　魏氏張青露妻　張氏薛鹿荷妻
徐氏張芳亭妻　李氏崔信妻　邢氏南廷福妻
成氏劉雲州妻　賈氏呂鳳翥妻　劉氏蕭維城妻

濟南文雅齋承印

盧氏郭選妻　郭氏景鈞妻　孔氏南秉愚妻
劉氏閆立業妻　孫氏胡城妻　梁氏柴高第妻
劉氏劉長林妻　周氏秦榮城妻　康氏郭萬庫妻
彭氏王珏妻　郭氏由興文妻　孟氏周金範妻
吳氏薛廷楷妻　劉氏金汾妻　王氏孫興妻
趙氏劉成美妻　姜氏康志安妻　方氏劉允吉妻
賈氏張玉梅妻　郭氏寧釗妻　于氏李世震妻
韓氏于恆心妻　張氏王以銓妻　朱氏王梅妻
葉氏李廷林妻　張氏邢玉琢妻　周氏文治南妻
趙氏張金柱妻　周氏賈連進妻　梁氏張達霄妻
李氏傅利妻　于氏王天法妻　井氏榮鳳林妻
李氏劉世珍妻　烈女吳信魁女　李氏張國偉妻
董氏王維文妻　薛氏趙允恭妻　張氏郭煖妻
張氏蕭治妻　趙氏劉長在妻　史氏王大瀛妻
管氏劉世純妻　管氏孫榮妻　李氏李楓妻
李氏馬宰妻　張氏梁桐妻　王氏郭鵬萬妻
初氏宋來妻　楊氏李福貴妻　康氏郝濟元妻
郭氏張見龍妻　楊氏杜天濬妻　于氏郭玉生妻
張氏田金苓妻　胡氏張若路妻　魏氏林善修妻
朱氏陳興林妻　耿氏王大元妻　商氏王文煊妻

濟南文雅齋承印

韓氏趙聖言妻　劉氏貫景隆妻　楊氏陳連方妻
趙氏張鳳亭妻　寗氏張梁妻　邱氏邢金棟妻
張氏宋蘭香妻　魏氏康懋官妻　聞氏齊瑞林妻
劉氏張桂妻　李氏張木妻　張氏魏士元妻
蕭氏高東魯妻　王氏李裕新妻　竇氏馬林圖妻
史氏王儒林妻　張氏董釋妻　李氏崔法福妻
王氏張文行妻　張氏趙渠灌妻　李氏劉維樊妻
王氏孫廷信妻　馬氏李立中妻　馮氏趙垣妻
傅氏張鶴林妻　孫氏馬兆福妻　趙氏張正朱妻
蕭氏張佑妻　相氏蕭灃妻　牛氏張作鏞妻
宋氏閻學吉妻　趙氏凌運昌妻　郭氏孫啞吧妻
聶氏張培成妻 旌表　聶氏李振起妻 旌表　薛氏監生陳文運妻
唐氏史家莊井妻　高氏韓思義妻　王氏監生學武妻
賈氏李樹妻　周氏高得祿妻　孔氏于紹先妻
李氏管珩妻　劉氏丁洪吉妻　王氏王中選妻
吳氏王成美妻　劉氏張殿侯妻　楊氏唐永煥妻
姜氏趙有祿妻　冉氏高有度妻　王氏孫希孟妻
李氏馬德明妻　趙氏楊可法妻　由氏庠生趙恆治妻
王氏于柱妻　馮氏吳廷林妻　由氏庠生吳文輝妻
劉氏張潤妻　匙氏盛坤妻　徐氏監生王毓楷妻

濟南文雅齋承印

劉氏李法曾妻　任氏李法坫妻　王氏谷椿妻
張氏郡庠蕭連妻　趙氏王魁妻　蘇氏宋顯德妻
于氏王紹忽妻　溫氏陳鵬年妻　高氏張孝妻
鄭氏程銑妻　李氏劉培基妻　商氏郭朝英妻
劉氏張爛妻　石氏任榜妻　劉氏張樞妻
張氏趙塽塏妻　朱氏張兆鳳妻　賈氏周奉先妻
劉氏高明旺妻　丁氏薛鏞輿岐妻　劉氏馬璉妻
杭氏杜天理妻　李氏李吉妻　倫氏于振洲妻
姜氏鄭永標妻　劉氏王信妻　李氏蕭維烈妻
凌氏李學愚妻　王氏于中貴妻　倫氏張正紀妻
唐氏劉紀年妻　劉氏李儉妻　姜氏齊雁峯妻
朱氏康集妻　徐氏張士林妻　齊氏盧萬藻妻
張氏王自得妻　李氏李懋妻　王氏董繼善妻
孫氏康志成妻　李氏劉長盛妻　陳氏劉慶雲妻
王氏楊邁衆妻　池氏張悅濂妻　韓氏劉培厚妻
程氏張鶴亭妻　楊氏李汝苹妻　周氏史桂友妻有傳
武氏朱蘭泉妻　孫氏張洛亭妻　由氏陳秉德妻
孟氏郭汝華妻　宗氏郭得生妻　張氏湯成德妻
張氏任來貴妻　朱氏高慶遠妻　于氏張其欣妻
周氏邱吉隆妻　王氏徐聯泮妻　薛氏張安仁妻

濟南文雅齋承印

張氏繪萬興妻　趙氏高瑞雲妻　李氏朱鳳林妻
蕭氏王以鑄妻　解氏姜鑑妻　閆氏馬學寬妻
李氏齊克讓妻　宋氏趙福榮妻　趙氏趙鳳翥妻
齊氏阮浩然妻　谷氏劉克聖妻　王氏蕭墀妻
路氏窮澤普妻有傳　吳氏朱鐸妻　濮氏梁林妻
于氏張建德妻　邵氏李有才妻　王氏段東妻
由氏甯祥妻　孫氏張鐘妻　李氏康懋績妻
李氏姜廷林妻　韓氏許大德妻　韓氏張雲波妻
孫氏管文禮妻　劉氏張彭妻　宋氏邢得玉妻
張氏侯步嵒妻　李氏王慶雲妻　房氏趙用潤妻

濟南文雅齋承印

齊氏濮耀邦妻　楊氏張廷發妻　宋氏馮連智妻
于氏周一清妻　王氏張振江妻　賈氏于澤洪妻
陳氏袁珩妻　王氏李景明妻　楊氏文桐妻
孫氏周維墉妻　安氏王槐妻　劉氏郭泰聲妻
石氏張悅楷妻　邱氏盛洪仁妻　武氏王樸妻
呂氏劉玉春妻　李氏蕭林苞妻　孫氏劉駿烈妻
徐氏張極妻　張氏劉繼泰妻　馬氏康恤民妻
王氏張延錫妻　蕭氏李學顏妻　于氏湯朝樸妻
王氏李綉妻　姜氏閆松青妻　宋氏董繼廣妻
王氏董國典妻　商氏周希康妻　孟氏張鶴亭妻

宋氏李芝生妻　宋氏孫永祿妻　孫氏張淩妻
魏氏趙嵓海妻　孔氏張福雲妻　張氏李學魯妻
周氏王桐妻　劉氏徐珍妻　吉氏吳恩顏妻
郭氏孫廣寒妻　趙氏張明智妻　石氏李福泰妻
張氏蕭坤妻　朱氏呂永祥妻　鍾氏王開泰妻
陳氏張思傳妻　趙氏竇金聲妻　田氏康錫齡妻
李氏張龍宮妻　溫氏劉萬春妻　劉張氏
趙氏孫鴻賓妻　劉氏徵仕郎田文明妻
呂氏庠生程雙慶妻　馬氏蕭永喜妻　黃氏舉人劉世鑾妻
鍾氏太學生程書林妻　米氏李丕明妻　穆氏李永長妻

劉氏張繼文妻　劉氏文長慶妻　以上十人均有傳
李氏孟廣泗妻　由氏奚桐妻　康氏杜淩霄妻
李氏王鳳春妻　孫氏由景成妻　呂氏李善誘妻
楊氏秦伍林妻　宋氏吳廷棟妻　王氏蕭堅之妻
張氏王恩普妻　穆氏劉世序妻　周氏張殿魁妻
王氏邢繼聖妻　王氏郭長山妻　孫氏庠生馮淑元妻
劉氏袁孟銘妻　侯氏張梓妻　郭氏郭順妻
賈王氏　張劉氏　張于氏
韓陳氏　由郝氏　齊馬氏
徐彭氏　張李氏　沈趙氏

濟南文雅齋承印

彭氏李氏　任氏
溫氏　高氏
于氏　海氏
李氏　賈成女
高峻女　任大觀女
許韶女　韓連女
李張二女

右自彭氏陳浩妻以下係從舊日節孝祠木主節孝題名碑及學署案卷錄出附於舊志列女傳後

甄氏
于氏
張氏
高仁女
呂敬貴女
孫成女

濟南文雅齋承印

人物志五

列女下

節孝

清

趙氏城西北皮莊宋光嗣妻年十七于歸越九載夫亡遺一子氏矢志撫孤稍長即爲擇良師友族黨稱貸毫無吝色清道光十五年知縣徐大綸詳明旌其門曰霜錡炳節

張氏李從禮妻張允修女年二十四夫亡無子撫姪如嶺爲嗣教養兼施子與孫均入邑庠道光間學使榜其門曰茹苦心堅

張氏范爾莊徐永清妻年二十于歸二十六夫亡守志撫二孤長

玫次珍教養備至同治間學使額以清芬同播壽九十一歲

梅氏溫中岳妻六里長屯梅聖武女年二十四夫亡守節七十二歲卒同治間邑人上其事於學使旌以節孝嗣子增生生甫

馬氏小劉窪張文遠繼妻新集馬長海之女年十九于歸二十七夫亡遺腹女一無何夫兄弟相繼逝妯娌亦先後改適氏姑逼氏改嫁年有司製節勵氷霜之匾以旌其門

鍾氏劉公莊劉文邦妻宋窪鍾長海女年十八于歸二十七夫亡氏曰母三子皆亡二媳他適所存者惟未亡人與弱女耳母百年後誰送終者姑怒其忤杖逐之氏長跪乞免姑怒未已氏乃攜女

暫歸母家值年節一歸定省如是者二年餘姑鑒其誠姑病氏歸侍奉遂融洩如初後撫堂姪玉魁爲嗣光緒十三年巡撫張曜學使梁耀樞以節孝兼全旌其閭

曹氏戴家灣相甘棠妻劉皮莊曹榜之女七歲父歿數年母亦逝與幼弟零丁無依田數畝托鄰里代耕十餘歲媒爲議婚商於氏之叔母氏聞爲屠家子不屑匹餽乃議婚於甘棠遂媒定焉甘棠父秉鈞憐女孤苦迎歸爲童養媳時氏年十五甘棠年十二不幸未成婚而甘棠歿翁勸氏他適執不可屢勸屢拂翁乃斥出之氏無歸鄉鄰勸其改圖氏不從後寄居李孤莊李某家李周之則曰吾相氏婦不可輕受人惠無何逆匪北竄氏栖栖無托復歸家時

翁秉鈞方督辦團練氏以時局倉皇乃默禱於天誓作清齋以禳禍唐公保和者戴灣主簿也聞其義造秉鈞廬視氏如親女氏自是事翁姑益孝謹迨甘棠死後十年週祭氏請於翁姑曰兒萬苦千辛以有今日兒之志父母不知耶兒相氏婦非相氏女也於是翁姑感泣爲擇吉行冠笄禮乃捧木主拜堂成禮先是秉鈞設帳義塾氏隨翁受業翁卒後人憐其貧請氏繼爲義塾師從學童稚日衆光緒十三年邑人上其事巡撫張曜爲請旌旨未下而氏卒年三十有九舉人季汝基爲之文庠生李文甲爲之詩有淩霜愈茂樹中柏當雪轉香花裏梅之句

趙氏大馬廠張法朱妻劉臻莊趙體善女年十八于歸二十二夫

亡撫姪爲嗣教之成名年八十二五世同堂光緒間詳請旌表

牛氏夏莊劉春華妻金爐店牛濟川之女年十七于歸二十夫亡苦節堅守清光緒十七年學使梁耀樞旌以金石銘貞

許氏康莊劉兆試妻年十八夫歿食貧奉姑維謹年六十歲李氏十二里屯商振宗妻年三十二夫亡遺二孤子教養兼至光緒二十一年奏請旌表里姻公贈義嚴冰霜匾額

呂氏姚樓于雲峯妻呂廟呂汝海之女年十六于歸逾年夫亡氏素嫻閨訓志慕共姜孝事翁姑撫姪連時爲嗣光緒二十三年知縣陳詳准以節勵冰霜旌其門

傅氏李承差莊例貢生李汝霄妻侯家寨六品軍功傅建玲之女年十七于歸夫亡後遺三子阿岷阿巒阿嶼氏仰事俯畜勤儉慈惠光緒三十年山東巡撫楊學使載以松柏堅貞表其門卒年七十有六

濟南文雅齋承印

吳氏康盛莊盛朝雋之妻年十七適朝雋童試屢列前茅不幸早世氏年方二十九子際周甫八歲氏督課俾繼父志不幸又早世吳姑媳孀守晚年嗣孫福塡光緒三十年學使尹銘綬奏請以冰清玉潔旌其門

王氏城西北新集監生李寶善妻小劉莊王陞之女二十八歲夫亡撫姪瑞祥爲嗣停辛貯苦二十餘年光緒三十一年學使載表其閭曰節孝兼全年七十有九

王氏金郝莊金恩多妻張伴屯王鏞之女年二十四夫亡遺子女
各一氏事老撫幼溫和篤謹光緒間學使以彤管揚庥旌其門
劉氏金爐店馬福海妻年二十一于歸三年夫亡遺一女氏事親
育女矢志守節三十餘年撫姪爲嗣廼撫以貞侔青錢旌其門
盧氏盧莊劉好賢妻陳官營盧寅之女結褵期年夫亡氏方十九
歲不數年翁又卒夫弟尊賢見賢均幼氏上奉嫜姑下撫兩弟門
戶賴焉後撫尊賢子忠爲嗣巡撫楊公旌之鄉人榜其門曰志堅
金石

李氏溫崇慶妻李清泰之女二十四歲守節八十四歲卒邑庠生
王緒儒等上其事由縣學蔣公呈准旌表

康氏爐頭莊高永吉妻康口太學生康耀廷之女年十九于歸七
年夫亡遺二子印寶印陞氏事親教子辛苦三十餘年光緒間學
使載昌旌其門曰彤管揚輝

滿氏李居安妻滿丕顯之女年十九夫亡撫夫兄子廷鰲爲嗣娶
于氏二十二歲廷鰲又卒姑媳四壁蕭然紡績餬口姑守節六十
三年媳守節四十六年宣統二年學使羅請旌儒學訓導蔣題碑
曰松筠並茂

中華民國

高氏縣前街周炳章妻年二十五于歸三十炳章卒一子鴻僅四
歲時翁姑在堂姑旋病癡便溺需人氏侍奉無倦數年姑卒遺一

幼子氏上事翁下撫弟及子孝養兼盡門戶賴之現年五十三歲

任氏楊莊蕭永安妻年二十于歸二十四永安卒無子女氏矢志不回上事翁姑下撫幼姪家事胥賴紀理現年五十歲

李氏城內文昌街井克敏妻年十九夫卒子化沂甫週歲沙地數畝紡績爲生苦節不移年七十餘卒

趙氏縣北街李全祿妻文生趙惠泉之女年十六于歸孝事翁姑二十九夫卒遺子女各一氏幾身殉子光大嗜讀氏督之學與姪光第光澤等視同一體姪輩亦善慰叔母心一門雍睦焉

譚氏小屯劉慶貴妻年二十七夫卒無子女氏矢志靡他不數年夫兄又卒嫂邢氏年二十六亦節同松柏拾薪紡棉共事翁姑越十年姑卒事翁愈謹雖貧苦甘旨無缺翁亦不覺無子之戚也人稱之爲一門雙節

孫氏小屯竇樞德妻孫明德之女年十七于歸未逾年夫卒無子女有諷以他適者氏泣涕不從安之若命苦守貞節三十餘年

劉氏葉莊韓樂安妻年二十五夫卒田僅五畝上有翁姑下無子女氏勤儉操作清潔自持者三十餘年

丁氏張莊張夢吉妻　王氏張莊張維貞妻　葉氏許莊郭文林妻　常氏縣前街康懌智妻　劉氏縣北街井新妻

于氏縣東街扈兆瑞妻

李氏城東馬莊馬思舜妻博平李家沙窩李起榮之女年二十一

夫卒無子女氏矢志松柏孝於姑和於妯娌慈於幼姪婦德無缺

劉氏縣前街文長慶妻十八歲于歸未三十夫歿上有孀姑下無子嗣未幾夫弟德慶妻又歿遺孤三人氏撫同己出仰事俯育食貧御窮姑年近九十而卒姪輩亦均能自立皆氏苦節之報也年八十三歲終

邢氏縣西街葉桂生妻于歸三年夫歿氏年二十二並無子女翁姑在堂氏矢志孝養未幾姑舉一子桂星氏代姑撫育勤勞周至及弟長娶妻劉氏生二女而劉卒繼娶陳氏生一子澤源甫八月陳又卒氏皆代爲撫養姪輩亦視如母弟感其德凡事皆商請而行翁姑咸壽八十餘氏壽亦七十餘尙强健里黨贈彤管清芬匾額

濟南文雅齋承印

牛氏縣西街曲振江妻年三十三夫歿未幾長子又卒氏家本貧撫次子幼女紡績度日婚嫁料理艱苦異常晚年好爲人排解婦姑勃谿氏一言可息

丁氏縣西街董興文妻年二十四夫歿翁老子幼田僅數畝氏松柏其志事翁嘗背一身任之又善針灸鄰里徧德焉

周氏李兩田妻年二十九夫歿遺二子一女老姑在堂氏矢志不淚孝慈兼盡姑八十餘卒子景淮景漢均奉母教能自樹立氏六十三歲卒鄰里贈節孝均稱匾額

李氏呂莊刁起妻年二十一夫卒只一子上無翁姑家又甚貧氏

守貞不渝或勸以他適氏指子言曰刁氏之嗣在此吾誓不爲不義之事遂咬指明誠紡績度日子長娶婦漸能溫飽不幸子又卒遺一孫人皆稱其賢而憐其苦

張氏城西大高莊宋德湖繼妻張莊張福祥之女年二十四于歸二十六夫亡前室子女各一氏撫同己出矢志守貞慈孝無缺子女室家均賴以立鄉里賢之議贈匾額氏泫然曰是吾分也何以名爲辭不受年八十二親見五世同堂人以爲節孝之報云

孫氏戴官屯邵行已妻年二十九夫歿無子女氏堅貞自矢撫姪敬湯爲嗣年八十有六

李氏劉海子劉瑞閣妻蜂窩李莊李景韓之女年十八于歸二十六夫亡一子尚幼氏仰事俯育堅貞不渝

王氏皮莊宋豹臣妻倉上王慶熙之女年二十三于歸逾四載夫亡遺子辰雲氏堅苦守志孝慈兩盡年七十有一

葉氏劉海子劉兆嶺妻年二十九夫亡遺一子二女氏艱貞自矢上事下育家賴以成年六十有五

張氏戴官屯邵敬堯妻萬莊張剛之女年二十五夫亡遺子甫週歲氏艱苦力作教子成立年六十有二

張氏戴官屯張慶山妻老官莊張振泰之女年二十九夫亡只遺一女氏苦節自守終無他志年六十

李氏戴官屯張永成妻玉皇廟李廷階之女年二十一夫亡無子

濟南文雅齋承印

女氏食貧守志撫姪爲子家賴以興年六十有二

張氏戴官屯張慶振妻年二十夫亡氏無子女矢志不移備嘗辛苦藉織紝以餬口者二十餘年

張氏皮莊金伯溫妻年二十八夫亡氏矢志苦守紡績自給年七十有四

張氏皮莊宋仙雲妻年二十七夫亡上有嫜姑下有幼子氏貞節自持孝慈無忝年五十有八

趙氏皮莊薛金枝妻劉臻莊趙體善之女年二十三夫亡子甫三歲氏守志自矢事親撫孤卒年五十有三

張氏皮莊宋際雲妻年二十八夫亡姑老子幼家又甚貧氏孝姑撫子女紅不輟年五十有六

張氏皮莊宋立舉妻于歸不數年夫出外病歿遺孤尚在襁褓氏食貧守志晝拾薪荻夜勤針紝終能撫孤成立家稱小康年五十有六

韓氏皮莊邑庠生宋樹楓妻韓營韓正儒之女年二十九夫亡遺二子均幼氏矢志教養俾各成立年六十有一

解氏皮莊宋長立妻年二十七夫亡家貧無子誓不改適女紅自給始終如一年五十有九

王氏皮莊宋長平妻年二十五夫亡遺孤二氏上事下育夙夜不懈年五十

濟南文雅齋承印

韓氏皮莊劉昭明妻年二十二夫亡子幼家貧氏矢靡他撫孤成立年七十

婁氏皮莊宋泮淇妻年二十九夫亡事翁姑孝年五十九

張氏大高莊劉興立妻年二十五夫亡無子事親能孝于歸二十五年無子

撫姪克慈年六十有二

韓氏城南于莊于爲山妻年二十四夫亡家貧無子不數年翁又

卒氏紡績度日已粗糲而姑甘旨晚年氏母亦貧苦無依氏並迎

養於家年七十有四

王氏城南尹莊尹祿長妻十里堡監生王際和之女年二十七夫

亡遺三子俱幼氏撫育周至翁姑病廢氏調護扶持進食嘗藥以

婦代子年七十有三

邱氏尹同春妻博平邱連柱之女年未三十夫亡遺子女各一仰

事俯育辛苦支持者二十餘年

李氏尹莊尹富春妻年二十七夫亡子道平方七歲氏事親撫孤

堅苦食貧二十餘年

陳氏尹莊尹潔清妻年十八于歸二十三夫亡子秀林方三歲教

之成立卒年七十有六

張氏尹莊監生尹金聲繼室年未三十夫亡前室遺有二子夫病

危時顧張曰吾死不瞑目語未終而氣絕氏默喻夫旨視前子如

己出子事繼母亦如所生卒年九十有二

尹氏王銀匠莊王秋烈妻尹莊尹金梁之女年十七于歸逾二年夫亡無子氏孝事鰥翁父母勸以改適氏泣涕不從安命守禮後撫姪金山以延夫嗣卒年六十有七

孫氏王銀匠莊王紹路妻于歸未三載而夫亡遺子甫週歲氏苦守寒節年七十有三

許氏王銀匠莊王慶榮妻許長孝之女年二十四夫亡遺子永新方四歲氏事親撫孤慈孝兼盡者四十餘年卒年七十有六

傅氏張窪張長嶺妻侯寨子文庠傅秉欽之女年二十二于歸越九月夫亡母屢欲奪其志氏誓不改節母乃徙居他鄉僅與氏薄田數畝既而母貧無依仍歸就養氏孝謹如初鄉里稱焉年五十歲

張氏萬莊萬登科妻大馬廠監生張德明之女年二十三于歸越三載夫亡翁姑年邁弟幼家貧氏紡績以給孝養無缺後撫姪海泉爲嗣年七十二歲

張氏賈莊賈傳璽妻孟莊張壽山之女于歸十年夫亡堅貞自持年五十有六

王氏萬莊趙棟林妻金爐店王文會之女夫亡身幼苦志守節翁姑稱孝妯娌稱賢年五十有五

扈氏竇店竇立德妻年二十于歸六年夫亡紡績事親撫姪閭堂爲嗣閭堂後入邑庠氏壽八十五歲

呂氏寧店寧繼義妻年十九于歸二十四夫亡孝親撫孤年六十二歲

宋氏大馬廠張繼惠妻皮莊宋長元之女年十七于歸二十三夫亡矢志靡他撫姪傳家爲嗣

李氏大馬廠張保泰妻高唐李祥莊李迎修之女年十六于歸二十五夫亡家貧無子氏守義清貞言動不苟年七十歲

商氏城東南桑園初殿元繼妻商莊商賓之女年二十九夫亡遺一子二女氏誓守苦節勤儉好施鄉鄰徧德壽八十五鄉族贈松柏其姿匾額次孫士英留學日本從事政界人以爲節婦之報云

郭氏城東張廟張冠衆之妻年十七于歸夫忽患瘋狂數月卽歿

濟南文雅齋承印

氏母勸其易志氏泣涕不從誓不歸寧孝事翁姑紡績爲生者數十年晚歲雙目失明養於胞姪靑霖現已七十餘歲

于氏張廟文童張華嚴妻高唐于樓武進士于茂林之女于歸八年夫亡氏時二十六歲教養二子孝事翁姑數十年不衰鄉里送匾額旌之現年六十六歲

張氏張廟康欽治妻張鎔善之女夫歿後遺二子翁罹痼疾氏侍湯藥不懈和睦妯娌教子持家一門賴之

閆氏張廟文童張鎭東之妻韓莊閆匡之女于歸不久夫亡遺子一家境貧苦紡績度日事畜外概不聞問如是者若將終身

宋氏康口莊杜凌貴妻博平宋莊宋成美之女家境甚寒事親極

孝縣長李傳煦旌其門曰巾幗完人

高氏楊立方妻高唐寨子高長貴之女家貧出入動作常以不舍老姑爲念鄉里咸稱孝婦卒年六十有二

趙氏孫逢寅妻高唐趙寨子趙燦之女幼年于歸未兩月夫出外不返清潔自矢守志靡他現年七十二歲

周氏韓莊閆振岳妻高唐周莊周善繼次女于歸十年夫亡遺子女各一氏守志多年動循禮則翁姑老病氏侍奉周至撫養子姪和睦姻鄉里稱焉

周氏大官屯高貴華妻博平周莊周某之女年二十夫亡紡織自給夫兄弟析居氏讓產不取事姑盡孝歿後鄉里樹碑旌之

濟南文雅齋承印

劉氏王敬之妻守節盡孝鄉里贊揚公送匾額

王氏西小官屯高慎齋妻恩賜翰林王允清之女年二十六夫亡仰事俯育鄰里交稱公送節孝可風匾額

劉氏丁秀嶺妻民國十年縣長方以氏孤貧節孝旌以孝慈貞節四字

劉氏丁玉岱妻鄉里保舉節孝蒙旌節孝可風四字

王氏趙炳文妻民國十年縣長方以志操柏舟匾額旌其門

賈氏小馬廠羅鴻章妻旌表節孝

李氏小馬廠王寶林妻

由氏縣西北野村寨王兆瑞妻由樓由賜之女年十九夫亡遺

孤殿元氏茹苦含辛教養成立後殿元入泮皆氏之功也

王氏夏莊劉德朋妻夏津劉盧莊王貴之女年十八于歸二十夫亡孝慈勤儉苦節自守年七十有六

牛氏夏莊劉國智妻金爐店牛玉琢之女年十七于歸二十一夫亡守節不移年七十有六

董氏周莊李文玉妻野村寨董鴻達之女年二十于歸三十夫亡遺子金階氏矢守苦節孝親撫孤

谷氏周莊王學山妻谷莊谷可興之女年十八于歸二十七夫亡無子氏食貧守志藉女紅以奉親年七十二歲

張氏金爐店董鴻福妻雙井張豐年之女年二十二夫亡氏矢志不渝撫孤食貧不幸子又歿乃與孀媳撫育幼孫紡績度日年七十一歲卒

濟南文雅齋承印

郭氏金爐店牛丙辰妻城內郭文聚之女年二十八夫亡遺女甫週歲氏事親撫女辛苦備嘗者三十餘年年六十有三

竇氏李寨文生張景賢子春星之妻竇店寧立功之女年十九于歸越七年夫亡遺孤甫二歲氏上事下撫矢志守節

張氏李寨李萬玉妻張盛莊張桐之女年十七于歸後數年翁與夫相繼逝孀姑在堂遺孤在抱氏仰事俯育堅苦不渝年八十一歲猶以行善勸人

鍾氏李寨姜慶榜妻宋窪鍾玉琨之女年十九于歸二十六夫亡

無子矢志守節孝事翁姑年七十有一

王氏李寨張毓森妻吳莊王禮之女年二十九夫亡無子守貞不移治家勤儉年八十有一

董氏張家爐李澤鴻妻匙莊董桂榮之女年十九于歸閱八月夫亡遺腹生女氏守貞盡孝撫姪金魁如己出

周氏張家爐楊兆成妻杜窪周樹義之女年十七于歸二十四夫亡遺一子氏矢志養親撫孤年六十有五

姜氏張家爐李庚辰妻李寨姜夢之女年十九于歸二十五夫亡遺子女各一矢志守節事姑撫孤年七十五歲卒

李氏孫莊劉玉堂妻張家爐李澤桐之女年十七于歸二十四夫亡遺二女氏矢志靡他孝事翁姑撫胞姪如己出年六十歲

王氏野村寨陳安慶妻王井王政之女年二十三夫亡無子以姪嗣勤儉靡他家道以盛蒙旌表

安氏野村寨董學周妻安之資之女年二十五夫亡遺子甫二歲氏內撫孤兒外理家政苦節五十餘年

侯氏野村寨賈峻峯妻侯王莊侯振海之女年二十八夫亡遺子女各一祖母在堂孀姑久病氏上孝下慈辛苦支持者四十餘年

朱氏監生莊孟兆德妻吳莊朱峯之女于歸五年二十五歲夫亡家赤貧一子方週歲誓守苦志四十餘年

張氏周莊王洽妻年十八于歸二十九夫亡上有翁姑下有孤子

家境饘粥不給氏晝夜勞作以養以教卒致子興智入國學孫輦如入縣學繼世日以繁衍

靳氏戴莊李保義妻夏津靳莊靳鳳嶺之女年十九于歸四十五日而夫亡氏痛不欲生既念夫嗣爲重乃撫仲兄子爲嗣教養成立民國十四年段執政以節勵松筠旌其門

孫氏尚官營孫福昌妻福昌十七歲入泮十八病歿時氏甫二十二歲貞潔自持教子成人一門之內無詬誶聲七世同堂

袁氏尚官營孫鳳迎之孫媳大丁莊袁上林之女未嫁而喪翁姑既嫁而亡夫主不數年祖父母又相繼逝三世鞠凶賴氏一身紀理井井有條又撫夫幼弟教之成立里黨賢之

吳氏蕭寨李鴻俊妻吳莊吳長修之女年二十七夫亡貧困子立含茶茹苦紡績採樵以餬口者四十餘年

呂氏寒泉莊周邦珍妻呂廟呂鍾岑之女年十七夫亡守志民國十三年段執政以貞潔守義旌之

王氏邑西北倉上耿萬有妻蔡莊王鳳鳴之女于歸三年夫亡遺孤益安方週歲薄田三畝日難一餐未幾翁因思子病歿又典田廬他撫仲兄天斗次子英林爲嗣慈孝兼盡年四十卒

崔氏大郝莊郝天敘妻年十九于歸越五年夫亡只一女氏矢志一畝爲殯資氏藍縷糠粃奉姑育子迨益安稍長乃母子爲傭得値養姑晚年漸能溫飽益安亦娶妻生子皆氏支拄之力也年六

十有七

王氏倉上侯金銳妻由集价賓王浚之女于歸數年夫歿氏守節不渝上事翁姑下撫夫弟後以姪慰堂爲嗣晚年家中落依母家享年七十餘歿後送而歸葬焉

于氏倉上鎮耿士貞繼室丁莊于連仲之女年二十六夫亡遺子益成方三歲家綦貧紡績拾薪以撫孤稍長爲娶妻劉氏劉亦勤苦卒致沃壤百畝孫曾六七人謂苦節之報云卒年七十有三

李氏由莊吳榜魁妻趙坊李彥充之女年十七于歸三十夫亡遺孤實霞才四歲氏矢志不變上事下育

王氏大高莊高國賢妻十七歲于歸越五年夫亡氏貞孝自持撫

濟南文雅齋承印

姪慶熙爲嗣慶熙府試冠軍善慰母心鄉族以淑德孝貞旌其門

卒年五十有六

張氏由莊陳清泰妻大丁莊張士元之女年二十于歸二十八夫亡遺三子家甚貧氏守貞教子長子龍甲入武庠次子福泉保舉介賓三子文泉入文庠光緒三十年鄉族公送彤管清芬匾額年八十餘尚健在

秦氏由莊由景濤妻康莊秦佳林之女十九歲于歸逾年夫亡無子氏堅持節操事兄嫂理家政四十年如一日年六十有五

李氏邑西北孫莊孫悅芹妻高唐董集李方亭之女十九歲于歸二十一夫亡貞節自勵撫姪兆塽爲嗣民國十四年鄉里公送節

孝區額年七十猶康健

楊氏孫莊孫仁坡妻辛集楊思文之女十九歲于歸二十五夫亡無翁姑子女矢志苦守殆四十年

杜氏新集劉德祿妻陳官屯杜俊德之女十九歲于歸二十三夫亡撫孤養親貞節自誓民國十一年縣長方旌其門曰志堅金石

年七十八猶健在

楊氏城西北杜窪周美春妻高唐莊橋楊鳳禹之女二十一歲于歸二十三夫亡十餘載翁姑繼逝子又旋歿氏撫孫廣臣廣杜均成立鄉里公送節孝區額年八十卒

劉氏杜窪王善存妻新集劉汝之女十八歲于歸二十三夫亡遺

濟南文雅齋承印

一子氏上事下撫矢志不移年近六十猶晝夜紡績

段氏城西姚里莊馬玉璞妻段郝莊武翰林段立德之妹年十九于歸四年夫卒遺一子一女矢柏舟節祖姑性嚴厲氏能先意承志奉侍翁姑撫育子女勤儉服勞內外無間年六十餘

李氏姚里莊馬山嶺妻于歸時家甚貧甫六月夫外出翁姑老病需人氏以婦代子奉養無缺越四年夫歸未半載而卒遺一女氏歷盡艱辛人皆稱之

王氏張伴屯呂桐繼室適桐年餘而寡家又中落氏貞靜自矢撫前室四子俾長業商次業農三業儒規畫井井家道復昌孫曾林立皆氏一人之功也

杜氏王貫莊宋德木妻夫卒守節四十六年撫育子孫勤儉刻苦
年七十有九歲
李氏王貫莊劉金香妻夫卒守志撫孤教以勤儉年四十有九
馬氏野村寨宋金枝妻辛集馬澤佩之女二十五歲夫亡上事雙
親下撫子女含辛茹苦殆六十年
王氏野村寨閆福成妻賈莊王岩之女十八歲夫亡上無翁姑下
無子女家貧如洗與幼弟同咽糠粃志堅金石夜則紡績晝則傭
工卒能撫弟成立宗祀不絕
程氏邑西北麻佛寺張金標之妻程馬莊程某之女金標幼而失
明婚後不數年即卒氏哀毀之餘勤儉操作孝養翁姑終身鄰里

濟南文雅齋承印

無間言卒年七十餘
賈氏邑西北相莊相寶柱妻王集賈玉柱之女十七歲于歸十九
歲夫卒無子時翁姑在堂氏孝養盡禮不輕言笑撫幼姪爲嗣愛
如已出民國十一年鄉族戚黨公送清逾氷霜匾額年已七旬不
廢操作並令孫世鵬肄業中學
陳氏城西十二里屯李喜連之妻年二十夫亡清潔自持事翁姑
孝撫子克成早年入泮清季奉旨旌表並獎以溫惠貞懿匾額
孫氏城西水城屯劉璋之妻西莊孫鎧之女于歸三年璋卒氏方
二十二歲苦節自守奉姑維謹鄉人欲爲請旌曰此吾分也何以
旌爲撫姪兆傑爲子卒年八十歲

傅氏水城屯文生馮思溥妻范爾莊傅毓秀之女年十八于歸二
十一夫亡遺一女氏事翁姑孝處妯娌和勤儉淑愼始終不渝撫
姪某爲嗣晚病癱瘓媳呂侍奉維謹年六十五歲卒
由氏城西北由集姜仁之妻本村由德福之女十七歲于歸逾年
生女而殤十九歲夫亡姑六十餘氏事之維謹姑卒薄田五畝悉
售以治喪殯後煢煢一身無以爲活恃紡績以糊口鄰彭某與弟
由某諷之改嫁氏聞大怒哭罵不止每値春秋隻身掃墓鄉里感
動晚年始出門爲人傭工勤謹忠實負薪汲水舂磨炊洗一切勞
役無不爲而絕不計値現年已七十猶執傭工薄有積蓄悉儲母
家姪孫等代爲紀理焉

濟南文雅齋承印

郭氏二十里堡劉元成妻廖莊郭鶴嶺之女年二十五元成卒弟
元信妻張氏胡里莊太學生張書恩之女季弟元魁妻敬氏大辛
莊敬啓文之女元信元魁亦相繼卒張年二十五歲敬年二十八
歲與嫂郭均矢志靡他事孀姑維謹姑晚年得瘋疾三人相與調
護不離左右數年無惰容郭卒年五十五敬卒年六十張年八十
康健如昔里姻贈匾額曰彤管揚庥一門三節
劉氏城西王家集張清之妻十九歲于歸二十三夫亡無子撫幼
弟浚勤儉持家浚遇匪害氏又撫二姪俾均成立年八十卒
陳氏城西北宋莊管廷槐妻年二十六夫亡遺孤玉清甫五歲氏
撫之成立鄉里公送金墅玉粹匾額

劉氏城西北孟店韓銳峯妻范爾莊劉志清之女十九歲夫亡撫孤書灼成立子歿又撫孫玉堂等壽六十八歲

某氏范爾莊楊長春妻年十九于歸二十三夫亡守志以姪連瑞爲嗣仰事俯育勤儉慈惠學使以彤管揚庥旌其門

萬氏范爾莊劉毓傑繼室萬小莊萬洛協之女于歸不二年夫亡氏矢守終身上孝下慈年八十五歲猶康健

曹氏胡里莊廩生齊壽籛之妻于歸數年夫卒氏年二十四苦守柏節事親撫孤

高氏齊衍綬妻夫亡家貧常居母家紡績苦守每歲終必回里祭掃焉

汪氏徐桂林妻早寡矢志不渝代翁姑紀理家政井然有條及卒家人咸痛哭失聲鄉里公送匾額旌之

王氏齊樓齊語坦妻早寡無子以姪孫承祀苦守柏節者三十年

王氏胡里莊王澤之妻早寡守志持家井然鄉里公送性如松柏匾額

王氏城西徐窯徐廷獻妻王劉莊王服之女適徐五年夫亡無子以堂姪長敬嗣勤苦教養後長敬入庠孫連昌學校畢業服務政界氏卒年六十有六

周氏城西王貫莊秦階堀妻夫亡遺四子氏矢志教養內外井然三子錫禎中學畢業服務政界母教爲多年五十九歲

田氏王貫莊秦丹堀妻夫早亡遺一子撫孤守志年六十八歲

馮氏城西周樓朱靈台妻馮傅莊馮延壽之女年十七于歸三十二夫亡遺孤四歲氏忍痛撫孤事親勤苦無間民國十三年鄉衆送玉潔冰清匾額

侯氏城西鶉鴿李莊湯有光妻倉上增貢生侯漸陞之女年二十一于歸二十四夫卒氏素嫻閫訓善事翁姑撫諸夫弟姊妹妯娌均無間言以姪汝霖爲嗣年七十猶自紡績有敬姜遺風焉

農氏城西南景路莊景傳坤妻廣西容縣農氏女也傳坤少從臨清徐公延旭於廣氏十八歲于歸回籍後見家徒壁立乃嫁遣侍女脫簪珥親自操作孝事翁姑既而傳坤復赴廣客死氏甫二十

濟南文雅齋承印

三歲撫遺孤紡績度日或欲以非禮相干氏情詞激烈日夜哭泣誓欲殉夫年三十卒

紀氏牛莊牛鳳儀妻小王莊紀世芝之女年二十一于歸二十三夫亡無子矢志自守孝事翁姑撫姪衍慶爲嗣年七十四歲卒

李氏景路莊景傳信妻賈莊李逢源之女年二十六夫亡子興猷甫二歲氏撫孤守志雖饔飧不繼猶令子就傅勉以成人年五十歲卒

湯氏吉莊崔敬義妻鶉鴿李莊湯某之女年十九于歸二十九夫亡時嬰翁在堂奉侍維謹撫姪桐芝爲嗣年七十歲

周氏吉莊吉錫瑞妻周莊周某之女年三十夫亡遺孤九江方數

月氏堅貞自矢事姑育子年六十五歲

張氏吉莊孫玉璣妻溫莊張某之女年三十夫亡無子氏柏舟自誓孝於雙親含辛茹苦三十餘年撫姪蔭林爲嗣卒年六十有九

陳氏崔樓崔鳳來之繼室夫六十餘得癱病飲食便溺須氏奉侍稍不如意即大聲斥罵氏事之十餘年無怨言怒容夫歿撫孤守志年八十九歲終

董氏官莊靳登山妻康莊董清林之女年二十八夫亡無子氏矢志守節孝翁姑和妯娌以姪林明爲嗣教養勤儉年八十八歲猶操作無懈

王氏官莊馬境之妻由馬莊王繼業之女年三十夫亡家貧矢志晝夜紡織撫育弱子年七十有三

濟南文雅齋承印

張氏官莊聶鴻烈妻水城屯張允五之女年十六于歸六年夫亡無子撫堂姪世成爲嗣世成妻馮氏水城屯馮華章之女年二十四世成又卒遺孤一張氏姑媳同守苦節撫育幼孤現張年九十有三猶康健馮亦六十有八矣一門雙節鄉里公議旌之

陳氏馬鴻齡之繼室王劉莊陳姓女年二十九夫亡氏守節不移撫前子景恭如己出景恭二十歲卒氏撫孫成立現年六十有三

馬氏官莊胡金嶺妻馬樹之女夫亡守志事親克孝子三俱幼氏教以勤儉年八十二歲

商氏丁燦薇莊丁泮池妻博平商海子商德富之女年十七于歸

甫二年夫被匪擄去數月回家因驚憤而卒翁庠生天鑑憫氏嫸
居苦節命夫弟芹池女爲氏女織紝組紃胥氏教導及笄適人逾
年而夭氏精於女紅戚里婚喪製衣亦無不應
王氏康盛莊盛某之妻王杜莊王福長之女年二十一歲于歸越
十年夫亡遺二子氏撫以守志卒保其家僉曰王氏之力也年六
十有五姑已九十有三氏猶侍奉不倦云
吳氏城西南河南堂李清遠妻邑吳莊吳成名之女年十九于
歸甫一年夫亡無子女事親克孝翁姑皆九十餘而終撫堂姪德
珠爲嗣娶溫氏博平張士宏莊五品藍翎溫靈鰲之女于歸十載
德珠又歿孀姑寡媳相依爲命吳年八十餘溫亦六十有六矣親

濟南文雅齋承印

族咸稱以冰玉雙清云
相氏劉皮莊高永平妻戴灣相甘霖之女相甘棠之猶女也甘棠
妻曹已有傳氏幼與曹處習聞閨訓長適高家貧子幼夫因年荒
出外數年客死氏聞耗一慟幾絕或勸以改適氏泣下曰曹嬸吾
師也復何言自是飲冰茹蘗艱苦備嘗四十餘年如一日
盧氏戴灣權麟書妻盧莊盧德成之女于歸三載夫亡氏年甫二
十二子女俱無撫夫弟麟祥子銀堂爲嗣平生貞靜自持化及一
家里黨咸欽敬焉卒年八十有二
柴氏城西陳寨子任中元妻趙回字莊柴永慶之女年十九夫亡
無子立志守節撫弟慶元子爲嗣年六十九歲

劉氏城西南魏灣李金嶺妻三十一夫卒上有祖姑下遺子女家徒四壁生活維艱氏食貧茹苦仰事俯育者數十年祖姑九十四歲終氏年六十九歲

張氏魏灣李尙文妻年十九夫亡無子女矢志守貞撫嗣子如巳出年七十六歲卒

彭氏城西南丁馬莊魏經田妻彭寨子彭大昌之女年二十適魏甫一載夫亡氏矢志柏舟撫堂姪海若爲嗣節孝慈明里黨賢之壽八十四歲

丁氏小陳寨子陳金澗妻夫亡氏年二十九遺一子撫孤守節至八十一歲卒

廖氏李如阜妻廖元珵之女年二十八夫亡誓以身殉姑泣諭以念老母及幼女乃止自是孝慈自矢二十餘年姻里榜其門曰節孝兼全

劉氏小陳寨子陳克盛繼室年二十一于歸二十八夫亡無子撫姪金鐸爲嗣孝翁姑和妯娌教子成立年六十二歲

夫兄子爲嗣守節五十四年

賈氏蕭莊寧永春妻賈莊賈殿魁之女于歸四年夫亡無子撫姪張氏城西南張牌莊殷鳳廷妻小陳寨子張克君之女守節四十年壽七十有五

苗氏張牌莊殷兆鳳妻博平苗莊苗官光之女年二十八守節家

貧無子撫姪憲泉爲嗣年七十九卒

陳氏張牌莊殷芳廷妻大陳寨子陳金鑑之女年二十四夫亡無子家貧爲人傭晚年紡績度日守苦節者四十三年卒年六十六

趙氏張牌莊張登繼妻丁馬莊趙瑞庭之女十七歲夫亡無子誓志自守年五十一歲

董氏張牌莊張迎祥妻田莊董承先之女守節五十二年卒年七十有三

陳氏城西南王杜莊李希聖妻大陳寨子陳高田之女年二十二夫亡守志事孀姑楊氏寡嫂苗氏勤孝和睦始終不懈庭有松竹冬夏常青鄉族以之比德稱曰松竹堂年五十有二

濟南文雅齋承印

陳氏城西南田莊武庠史介臣妻大陳寨子陳克林之女早年守節姑病臥床六七載事奉無懈子延熾延焯延灼均教之成立孫曾各四五人卒年七十有二

張氏呂橋呂秀岑妻博平周橋張振聲之女年十七于歸甫三載夫亡無出氏矢志苦守事親克孝年五十五歲

王氏魏灣趙承恩妻本村王彩榮之女適趙數年夫從戎殉難氏矢靡他守志三十餘年年五十有三

王氏城西北呂廟呂鍾巒妻善董莊王連興之女夫十九歲病歿氏年二十五柏舟自誓上事翁姑下撫孤女越二年翁又病歿夫弟尚幼氏與姑撫育幼弟操持家政勤慎儉樸弟甫成人又一病

而歿時姑年近七旬宍氏以身代子善慰親心姑亦不覺喪子之痛壽至七十八歲終氏年六十歲

張氏王公莊太學生王硯銘妻後丁莊文生張九容之女年十六于歸二十七夫亡遺孤四歲氏柏舟矢志姑患偏枯氏嘗藥滌器姑歿喪葬盡哀翁背發疽氏延醫診視焚香虔禱卒以無恙

高氏郝馬莊于春和妻高莊高慶喜之女年二十五夫亡上無翁姑下有幼子氏內外支持飲冰茹苦家道卒賴以立

王氏郝馬莊史大成妻夏津王莊王三柱之女年二十四夫亡上有翁姑下無子女氏勤儉孝順始終不二鄉族上其事蒙頒松筠節操匾額

濟南文雅齋承印

吳氏邑西北大郝莊段文魁妻十九歲于歸二十四夫亡氏痛段祀將斬力勸翁納妾生子英元無何妾與翁姑相繼逝氏撫弟如子教養勤儉鄉里賢之旌以貞孝共仰匾額英元感其義以長子金吾爲之嗣卒年七十有五

邵氏城西老官莊張萬昌之妻戴官屯邵懷昌之女也年二十七夫歿遺二女一子家貧無隔宿粮氏矢志不阿晝夜紡織上事翁姑不失甘旨下撫子女得以成立現年八十二歲身猶強健戚黨鄉里皆稱賢德之報云

王氏周莊周長良之妻丁堤口王士林之女年十七歲于歸二十二歲長良卒並無子女有弟年幼翁姑昏耄氏矢志守節孝養兼

盡撫姪某爲嗣又早亡今氏窮獨一身年已六十有三矣按往代律令旌表節孝定例綦嚴茲編善善從長登錄頗寬然舊志固已開其例矣況重以貞儀淑德之足欽孝子慈孫之屬望採訪無訛亟宜載筆由此聞風興起坤維所繫亦世道人心之大防也

濟南文雅齋承印

貞烈

于氏于進昌女字劉興旺之子索成爲妻女家貧待婚於劉康熙三十八年己卯女年十四將於七月二十七日成禮二十二日村中社會與旺夫婦攜子皆出觀劇女獨處閨中有修成者無賴子也傭於其鄰杜誠之家窺女獨居持刀突入脅之女大罵不從成持刀强逼之女以右手拒刀幾斷腕罵愈厲成怒且懼其泄也斷其脰而去知縣王吉人廉得其實修成具服巡撫王國昌上其事當修成故殺大辟于氏以貧窶幼女寧死不汙貞烈可風下禮部建坊得旨旌表（萬承紹曰劉索成妻于氏一傳得之劉鴻臚湄錄自王漁洋居易錄者蓋漁洋先生其時正官刑部尚書錄囚治獄嘉于氏之節歸記之以歲湮沒自于氏以下四人從舊志採入）

董三姐遇暴不辱死（採府志）

高氏王李長屯高某之女姚里莊馬經之妻也經族伯某家頗裕無子以經爲嗣經族兄二白素無賴覬覦某產謀爲嗣不諧常欲殺經道光二十年春高氏于歸時經十三歲氏十七歲會清明氏隨經及姊祭掃二白預伏墟墓間突起挾刃直赴經姊號啼呼救氏奮身直前手持二白繫帶顧其夫曰若速逃勿罹凶人手二白怒劃其腕不釋戳其股不釋刺其脅腸且斷仍不釋白恨極斷其指乃殭仆而經脫禍突時三月二日事也邑侯崔公上其事得旌揚後經續婚田氏子一孫五後嗣蕃昌廣文李公爲馬烈婦吟邑人劉廷櫨賈敬障均有和章

城西南安仁七圖賈莊賈毓汶之女年十六家貧依外祖母居魏莊時土匪肆擾將入村女逃避不及懼受辱閤門自剄不死縊於梁其母歸呼之已逝矣時同治七年四月二十一日事也

馮氏齊樓齊語增妻臨清石槽馬紹曾之女娶未逾年夫病卒氏即欲身殉以姑嫂加意防範日夜涕泣致廢眠食數月後防範疏氏竟投繯而死戚族鄰里上其事學使華公旌以誓剪皮金四字匾額並樹碑立嗣焉

沈氏姚樓楊立鶴妻沈莊沈某女與夫姑僑居邑之水城屯姑失目立鶴性復戇愚賴氏紡績僅足自給一日村無賴某伺氏夫姑外出欲汙之利誘勢迫氏堅拒不撓無賴術窮遁去及姑歸以告甚謂氏曰汝不死寃不白憤不洩矣氏正寃抑莫申聆姑言遽萌死志乃於無人時自脫簪珥置諸岸投水而死越日尸浮出寃乃大白鄉衆爲之樹碑志烈

韓氏胡里莊明府林晴江之側室也事太夫人極賢孝林赴任時諸姬爭隨之任惟韓留事太夫人經理內外鄉族稱賢後因與家衆口角恚憤自盡聞者悼焉

侯氏城東倉上干慶熙妻高唐侯張屯侯書慶之女慶熙出嗣伯父伯性嚴急慶熙每不能堪氏輒婉勸之姑病癱瘓臥床數年氏侍奉無間子三信臣入武庠金惠入文庠皆氏訓迪之力也年五十有七鄉里稱閨門懿範

李氏新集武庠劉鎭傑妻李澤長之女夫卒後家計衰落氏督理內外家賴小康民國十五年鄉族公送德表坤元匾額

婁氏皮莊趙澤棠妻婁莊婁良修之女夫歿後教子有方慈善樂施一鄉稱頌

李氏趙莊趙景由妻蕭寨李瑞林之女夫亡遺孤英魁數年英魁又卒撫孤孫三督耕課讀與子媳龐氏同茹苦辛者數十年壽七十三歲龐壽至七十有九五世同堂民國十九年親族公送匾額

孫等且立碑以致孝思焉

王氏張伴屯呂清泰繼室適呂後姑雙目失明氏事之頤指如意不數年夫又患癱瘓氏日夜在側眠食都廢以致晚年目爲之眚撫三歲姪孫爲嗣及長克家人以爲孝順之報云

周氏大劉窪劉長林妻幼嫻女訓善持家政夫有姑表弟阮振河冲齡失恃氏憫其無依撫之成立並析產與之可爲好行其德者

馮氏戴灣李玉興繼室適李十餘年無子夫亡前室子鳳傑鳳俊無何鳳傑卒傑妻殷亦改適鳳俊年幼里中無賴漸誘與飲博揮

霍恣意債務累累氏愀然曰此漸不可長乃置酒招里中父老並
債主座間氏歷陳己勞苦狀子浪蕩狀且曰前債照付此後新債
概不承認不然有訟興也於是父老唯唯債主更相顧慚沮後鳳
俊改行氏益自刻苦督子耕穫率媳紡績不數年家業復興
李氏范爾莊貢生王德齡妻夫歿後教養五子均能樹立長鳳舟
貢生充鄉團長二十餘年次登瀛文生辦團興學三崑瀛文生四
五鳳藻鳳林均耕讀氏樂善好施每年出錢二百餘緡以濟貧鄉
中公送福壽仁慈匾額壽至八十四歲
湯母呂氏呂廟呂恆安之長孫女恆安擢任福建總兵攜之任所

性柔淑寡言笑女紅之餘繞膝承顏益爲祖父母所鍾愛年及笄
嫁邑庠生湯甲第于歸後見家道式微乃屏綺羅任操作事必躬
親不遺纖悉勤苦艱辛三十年如一日與人言從不道盛時事見
者不知其貴家女也中年以後家計漸豐則以家庭教育爲職志
生四子二女均適士族子有光多才早世有聲爲名諸生有功以
廩生畢業本省武備學堂多年服公桑梓攸賴有用廢讀後治家
人生產孫曾繼起知闔德之垂裕者深矣

濟南文雅齋承印

舊志不載從府志採入補遺

三國魏

王經母經清河人坐高貴鄉公事誅始經爲郡守經母謂之曰汝田家子今仕至二千石物太過不祥可以止矣經不能從及經被收辭母母顏色不變笑而應之曰人誰不死恐不得其所也以此并命何恨之有哉事載統志

北魏

房愛親妻崔氏清河人性嚴明歷覽書傳多所聞知授子景伯等經學行修明並爲當時名士景伯爲清河太守每有疑獄常先請焉員邱民列子不孝吏欲案之景伯入白其母母曰山民未見禮教何足責哉但呼其母來吾與之同居令其子在左右見汝事吾或應自改景伯遂召其母崔氏與之共食景伯爲之溫凊其子侍立堂下未及旬日母子叩頭涕泣乞歸後果以孝聞魏書列女傳

隋

鄭善果母崔氏清河人年十三出適鄭誠生善果既而誠亡於陣崔氏二十抱善果守節自誓死不他適朝廷以誠死王事拜善果爲持節大將軍尋爲魯郡太守每出聽政崔母恆於屏後察之聞其剖斷合理大悅若行事不當或妄瞋怒乃還堂蒙被而泣戒諭甚切後崔卒善果爲大理寺卿漸恣驕清公平允不如疇昔隋書列傳

趙元楷妻崔氏清河人元楷攜妻過長安至潼口遇盜元楷僅以

身免崔氏爲賊所拘欲汚之崔持刀大罵賊大怒亂射殺之元楷後得殺妻者支解之以祭崔氏之柩 全上

唐

宋氏五女貝州清陽人父廷芬能辭章生五女若萃若昭若倫若憲若荀皆警慧善屬文萃昭文尤高皆性素潔不願歸人欲以學名家若萃誨諸妹如嚴師著女論語十篇以章宣文君代孔子曹大家輩爲顏冉推明婦道所宜若昭又爲傳申釋之貞元中昭義節度使李抱眞表其才德宗召入禁中試文章並問經史大義呼學士擢其父饒州司馬 舊志建有五女按唐王詩

宋

趙氏貝州人父嘗舉學究王則反聞趙氏有殊色使人劫致之欲納爲妻趙日夜號泣求死賊愛而不殺多使人守之趙知不脫紿曰必欲妻我宜擇日以禮聘賊信之使歸家越日盛輿從來迎趙與家人訣曰吾不復歸矣問其故答曰豈有爲賊汚辱至此而尚有生理乎家人曰汝忍不爲家族計趙曰第亡患遂登輿而去至州廨舉簾視之已自縊輿中死矣 舊志

第八册正誤表

篇名	頁數	行數	字數	誤	正
人物					

清平縣志

第九册

藝文 雜俎

地140.239
42
部二:10

人事之燦著者皆文也必求之簡册抑末已然而考獻徵文舍是莫屬概從删削亦殊失當茲篇所錄大而公益之廢興小而私家之箸述凡屬本縣範圍足爲志乘增重者悉入焉作藝文志凡目六

碑記
傳志
論箸
詩
邑人箸述書目

濟南文雅齋承印

藝文志一

碑記

會通河記

元翰林學士 楊文郁

光宗皇帝在位之十七年江南平薄海內外罔不拱北臣順奔走率職乃置汶泗都漕運使司控引江淮嶺海以供億京師自東阿至臨清二百里舍舟而陸車輸至御河徙民一萬三千二百七十六戶除租庸調道經茌平其間苦地勢卑下遇春夏霖潦牛僨輻脫艱阻萬狀或使驛旁午貢獻相望負載底滯晦冥呼警行居騷然公私以病爲日久矣皇帝方圖收太平之功立尚書省以新庶政百廢俱興士有出意見論利害者咸得自效壽張尹韓仲暉前詔廷臣求其策未得要便以仲暉源言爲然遂以督漕副運使馬之貞同源按視之貞等至則循行地形商度功用參之衆議圖上曲折備言可開之狀政府信其可成於是丞相桑哥合同寮敷奏且以圖進上俞允賜中統楮幣一百五十萬緡米四萬石鹽五萬引以給庸直備器用徵旁近郡丁夫三萬遣斷事官忙速兒禮部尚書張孔孫兵部尚書李處巽泊之貞源同主其役二十六年正月己亥首事起須城安山之西南壽張西北行過東昌又西北至臨清達御河其長二百五十餘里吏謹督程人悉致力渠壽畢功益加濬治以六月辛亥決汶流以趨之滔滔汩汩洪通順適如迫

濟南文雅齋承印

清平縣志

大勢如復故道仍起堰牐以節蓄洩完隄防以備盪激濱渠之民老幼攜扶縱觀徊翔不違按堵之安喜見泛舟之役於是須城聊城兩縣父老各詣所治致辭謂幸生長明時獲瞻仁政納大臣經濟之謨興官民悠久之策宜錄紀成績被之金石治渠使者以父老之言爲請於是大駕幸臨上都驛置以聞明詔翰林院其爲運而京師所係爲最重故大舜命禹既平水土定九州之貢賦皆浮舟達河以入冀都功冠三代爲萬世法自茲以降漢用鄭當時之言引渭至河以利西都唐用劉晏之策由汴入河以濟關輔蓋京

師者四方輻輳兆姓雲集六師所依以彊百司所資以辦不豐儲積政將奚先我國家新大邑於析木之津建億萬年無疆之業規模宏遠治具周密若夫漕運流通國之大計舟楫致遠功力懸絕所宜亟講而行雖費而不可省勞而不可已者臣竊迹近代遼氏金源氏皆嘗立國當時經度曾不是思豈不以興王之功非僻陋者所能與而前修弗逮乃所以啓盛時也歟先儒有言聖人在上則興利除弊易成而難廢欽惟皇上開物成務邁舜禹而軼漢唐區區近代之君固無以議爲也臣備屬北門職在記事之成不敢以固陋辭仰奉明旨志其歲月且推衍輿誦冒昧論著至若深仁濊澤普浸八荒資始資生上下與天地同流蓋非纂河渠溝洫者

所能髣髴也

修河道碑

明僉都御史 徐有貞

天子以沙灣河決久弗即功特賜璽書命臣往治既至乃周爰巡行自北東徂南西踰濟汶沿衛及沁循大河道濮范以還既究厥源流因度地行水廼列策上聞天子曰可臣有貞乃經營焉作治水之牐疏水之渠渠起張秋金隄之首西南經濮陽之濼又博陵之陂又壽張之沙河等處踰范及濮又數百里經澶淵以接河沁既成名其渠曰廣濟牐曰通源凡河流之旁出而不順者皆堰之堰既設其水遂不東衝沙灣廼更北出以濟漕渠之涸阿鄄曹鄆間田出沮洳者百數十萬頃行旅既便居民既安有貞知事可集乃參綜古法爰作大堰其上樻以水門其下繚以虹堤架濤截流栅木絡竹實之石而鍵之鐵蓋合土木火金而一之用平水性既廼導泗汶之源而出諸山匯澶濮之流而納諸澤遂濬漕渠由沙灣而北至於臨清二百四十里南至於濟寧凡二百一十里復作放水之牐於東昌之龍灣魏灣凡入水盈過丈則放而洩之皆通古河以入於海上制其源下放其流既有所節且有所宣用平水道由是水害以除水利以興

改建磚城記

清知縣 萬承紹

清平縣土城創自宋重修於金元之季國朝康熙元年知縣鄭駿重修然距今百餘年矣乾隆五十八年癸丑巡撫吉慶閱邊道出

清平行城履隍見其垣齧牆頹蹊徑交交以重修奏聞知縣禹生瑞按照土城估報未幾病歸知縣黃騂來任接辦工甫舉而以父憂去職六十年乙卯春巡撫玉德查勘漕渠假道閱城平沙曼衍土性難堅復奏請改建裏外磚城奉詔報可是時余修臨淄城方竣也奉檄承修於是涓乃令辰峙乃餱粮偫乃畚塥課乃章程購炭於夏鎮覓灰於陶家嘴日以計工工以計食旦暮躬親民不勞而功治是役也經始於嘉慶元年春季迄工於三年秋季計高一丈八尺底寬二丈二尺頂寬一丈四尺外皮周圍長八百五十二丈裏皮長八百三十七丈二尺城之四門顏額悉如舊制余聞之先王營建惟城焉棘春秋凡城必書示重也城也者所以衛民也

重門擊柝以禦暴客亦所謂可百年不用不可一日不備者歟清之人其安樂土而被聖天子之樂利也寧有涯哉於是乎書嘉慶三年冬署知清平縣事兗州府壽張縣知縣萬承紹記

清平縣新修孔子廟記

宋 晁補之

羣有司所治異事而事之在縣者十九以其十一用心乎治之本則力不給故雖有庠序教化亦十九不舉一有舉焉令之才足以任事可知已魏爲天子北都而清平爲畿縣並河水數至自慶歷逮治平縣再徙不復立孔子祠爲屋居神民往來猶原上也令始至吏導之拜屋下歲春秋釋奠爲次草間吏曰即次乃即次曰行事乃行事曰禮畢乃禮畢俛默而出不復省或告曰此宜省則嚬

璧曰吾有公事不暇也若是者有年至風雨屋壞不支縣之民爲士者滋少令錢侯之來惻然悲出湖裴回彷徨顧相其地得舊材瓦甓在官者幾具始復興之人歡然從不勸而成有堂有筵兩廡四埔饘饗有所若祭器咸在而人不病斯已才矣夫儒術之於成民欲久於其道則爲功緩故急於人知者忽之錢侯不以人之所急者爲先而急於人之所緩則其賢又可知已由是詢諸邑人其大者既舉其細者有不治余不信也錢侯名唐卿字元輔余王姑之子云元豐六年二月乙丑北京國子監教授晁補之記 右文爲宋晁補

之撰見鷄肋集補之字无咎鉅野人元豐間舉進士歷官校書郎泗州知州卒於官後入元祐黨籍事蹟具宋史文苑傳邑人呂濟

謹注

文廟碑

元 楊惠

漯水之陽曰清平爲德州屬邑邑有學爲舊殿而不廡屋而未門配侑弗備采服弗彰器用典籍百稱弗具累政相仍玩愒弗治越至正十二年夏六月東昌劉侯既廷選令是邑下車謁先聖廟周視齋咨惕然曰噫是其可以緩哉首捐稍入倡先士民章縫斷斷樂輸其有木材陶良工役具時乃修禮殿崇應門易壞而完飾故而新甓以兩廡繚以廻檐凡十八楹爲間三十有六塑四公暨從祀諸儒爲像百有四南爲泮池梁於其上以達殿陛又南爲櫺星門三表於其巔以尊瞻視殿後爲講堂三楹宏廠軒豁寒燠暑清以樂講肄之業中殿堂爲大小學齋左右皆三楹以適藏息之候

清爾文雅齋承印

作庖廩於左齋之東楹如其齋之數庫於中殿之西購經史三十卷板鏤四書小學及陶篁豆尊彝之屬畢藏於中以備用無缺戒役於是年二月以明年四月竣事得民匿田三百餘畝入爲廩膳之需冬十二月惠奉旨參澗省政驛過高唐距淸平一舍而近聞東西行者咸言劉侯善政心固存之會仟來請記窃惟三代令主下逮漢唐賢主之治天下罔不興學政明教道以結人心上之教下之學舍忠孝宜無先焉者矣間者妖氛窃發郡縣失平凡我國家建功殉節之臣焯如日星炳耀宇內大抵皆薦紳儒者我祖宗百年學校之教之功夫謂詩書無益人之國可乎劉侯是舉可謂知風化之原也已侯之先公位淮東憲使致政禮部尚書世其文

獻故能廉聲幹譽光先振後俾傍邑皆知矜式而廉訪使者具六事備狀聞於臺且薦爲守令最自茲而厥風紀儀朝著者有日矣侯之利澤詎被一邑而止哉是宜記用爲民社者勸侯名搢元道其字云至正十四年六月中奉大夫江淛等處行中書省參知政事楊惠撰

重修廟學記　節錄

明　王道

舊志淸平學在縣治東北創自金元入國朝景泰成化正德間嘗一再修葺顧惟因陋應文計非經久廼嘉靖甲辰大梁鄧侯以鄉進士來宰是邑禮謁之初見其頹敝弗稱慨然有興復志越明年政暇力以其事白於府府轉白於當道衆議協從乃發公帑金以

兩計者凡四百有奇給侯從事經始於閏正月朔至四月望遂告成焉前廟後學位置森整廟之制曰殿曰廡曰戟門曰泮橋曰櫺星門殿之左爲啓聖祠祠前爲敬一亭殿之右爲庖湢之所戟門左爲名宦祠其右爲鄉賢祠凡附於廟者無弗備矣學之制曰堂曰齋曰毓秀坊堂之左爲廩庾其右爲神庫官師棲息之宅凡三區在堂之後與其左右諸生肄業之舍凡二十間在啓聖祠暨庖湢之左右儒學在櫺星門之左凡附於學者無弗備矣閈閎墉衛鵲峙繩牽丹雘黝堊翬飛錦錯巍然煥然改衆目觀於是教諭黃君璡訓導戴君禧陳君忠謀輩相與謀曰侯之功偉矣不可以無述也乃繪圖具狀遣生儒劉毓粹高大之譚介福郭東魯謁文於

余將勒諸石以詔後之人俾勿壞侯名鳳世長葛人嘗以文行望於長河之南爲政廉平有體上下交孚其就斯役也經畫素定調度有方故工鉅而費省成速而民不告勞即此可以例其餘矣主簿申邦俊從外相之而專董其事則典史林鑄醫官王時雍也用附其名於末云賜進士出身朝列大夫兩京國子監祭酒在告前左春坊左諭德前吏部文選郎中武城王道撰嘉靖二十四年歲次乙巳夏六月教諭黃璡訓導戴禧陳忠謀立石

重修城隍廟記

明　梁夢龍

蓋嘗聞之神之尊正者無如城隍稽諸祭法有州縣各典其祀蓋以神分符上帝專主境內功罪造化生人算無或爽焉非他淫祠

謬妄不經者比也清平有廟在縣治左側搬建不知何代其神最靈顯歲水旱則禱之寒暑乖候則禱之民有冤枉暗昧官不得直者則牒之咸若有答焉者以故民愈敬信崇禮歲久規制棟宇稍傾摧圮壞神像漸欹頹縣大夫陳公下車百廢俱新因謁廟瞻仰周視慨然嘆曰廟可以妥神棲靈荒廢不飭若此神何所憑託而宣其烈也首捐俸金爲整葺計一二僚吏暨學博相與佐之由是邑之士民喜施者亦響應公乃擇民之質行材幹者夏天雷辛官文印儒等專董其役之數人者亦殫力悉慮斤斤不負所託爰時鳩衆工庀羣材恢復舊制梁棟榱題務其渾樸柱礎堂甃務在堅遠殿廡門廊靡不易敝以新神像重加裝塑周垣敗壁悉覆以瓦落成於辛卯之仲夏僅匝一禩耳成功何速哉固侯之委任得人數人勤敏不怠抑亦神靈有以陰佑之也時大工已竣義民夏天雷等請予爲文以記其歲月蓋欲使後人睹斯碑相與嗣續其志則廟貌自茲可常新矣予訪諸故老先是嘉靖初里人辛榮葉道文存知胡臻輩亦嘗修整之及質之數人多其祖先也豈其數人者乃世爲義舉者耶其先後勤勞之績亦不可沒也因併記之萬歷十九年歲在辛卯仲夏之吉儒學教諭河內梁攀龍撰

重修文廟記

今上御極癸卯之秋余忝蒞清平謁聖廟見其豐草塞徑棲壁頹

丹碧輝燦宛若飛革狀偉然復稱巨麗也經始於萬歷庚寅之春落成於辛卯之仲夏僅匝一禩耳成功何速哉固侯之委任得人數人勤敏不怠抑亦神靈有以陰佑之也時大工已竣義民夏天雷等請予爲文以記其歲月蓋欲使後人睹斯碑相與嗣續其志則廟貌自茲可常新矣予訪諸故老先是嘉靖初里人辛榮葉道文存知胡臻輩亦嘗修整之及質之數人多其祖先也豈其數人者乃世爲義舉者耶其先後勤勞之績亦不可沒也因併記之萬歷十九年歲在辛卯仲夏之吉儒學教諭河內梁攀龍撰

清知縣 鄭駿

重修文廟記

今上御極癸卯之秋余忝蒞清平謁聖廟見其豐草塞徑棲壁頹

蕪正殿僅數椽聖賢遺像淒然在風雨飄搖之中無崇階泮池無
櫺星門與照壁而戟門兩廡甬道並啓聖明倫名宦鄉賢各堂祠
及亭齋諸處蕩然委泥沙僅有古柏數株標吾夫子萬世不凋之
梗概余惻然念動亟以重修謀諸都人士都人士告余曰曩曾屢
議捐修皆弗果而中輟余曰凡事有其人則興無其人則廢百年
久荒之業若畏難而厭心生愈久愈荒矣惟是先鳩工而後斂資
使之觀感興起自漸底於厥成都人士咸然余之說遂卜吉肇造
焉然丹楹碧瓦之值梓人陶人之需諸費甚繁余不揣固陋首捐
微俸爲紳士倡喜紳士樂輸金粟共襄盛舉司訓即墨宋公諱師
魯者多方勸士有裨名教而悉心經營者弟子聶愷劉清復等耆

濟南文雅齋承印

老辛先德秦渭也不數月而是墅是塗扁額粲著正殿於是乎告
成重塑大成及四配諸崇祀忻覩聖賢遺像肅肅起敬矣次則崇
階整飭泮池淵泓甬道肅清櫺星門與照壁煥然聿新而聳觀哉
門既建而子衿出入者彬彬知有禮矣惟是兩廡並啓聖明倫名
宦鄉賢各堂祠及亭齋諸處原期次第舉舉奈余以迂拙窶吏非
其罪而被謫今也蕭然歸里前項未竟之工窃有志而未逮也是
冀後之官斯土生斯土者鑒余苦心與余同志竣厥前功時修葺
而永期不朽使都人士望茲巍峨朝夕敦勉無忘學聖之道庶人
文蔚興自此始矣捐助芳名容另詳載是爲記時康熙三年歲在
甲辰季夏知清平縣事江浦鄭畯敬題於去私堂

新修清陽書院記 節錄　教諭 周冠玉

清平向無書院乾隆四十二年丁酉武功張公來蒞是任首先學校下車之日見師無官廨生無學舍欲與諸生講學視業其何地之從與乃相文廟之西有明經堂敬一亭及察院舊址欣然搆材拓地新其堂宇又慮師生飲食之資無所藉也爲捐俸置地二頃五十餘畝俾有藉手得以卒業乃未幾張公遷嶧縣而此事遂已蓋創者難而繼者非易易也六十年乙卯秋南昌萬公復蒞是任知其顛末欣然曰是烏可以已也於是捐資延師爲諸生倡舊租之不給者復捐資置地二頃四十七畝七分八厘一毫權其所出爲久遠計行之年餘又念義學之久廢也義學訓蒙之地也於是

濟南文雅齋承印

又擇肄業中堪任章句師者復捐資益其束脩俾無大無小皆得從學於其中書聲由是自朝至暮不絕語曰百工居肆以成其事此之謂歟余忝居是職日擊夫學者鼓舞奮勵孳孳於善而不自已必將與諸生飲食寢興於斯期於禮讓興行風俗純美以備學使者之採風且仰答兩公爲聖天子作人雅化之德意是舉也衆善備焉何可以不記張公名玉樹陝西武功人乾隆辛巳科進士萬公名承紹江西南昌人監生嘉慶三年教諭周冠玉撰

重修文廟及清陽書院記　節錄　知縣 李銓

光緒丙申春餘杭朱大令宰是邑見夫文廟與書院之將圮而滋懼也慨然有興修之意其明年乃召父老而商之勸捐以修之捐

廉以倡之籌款以助之擇公正紳耆以董之於是鳩工庀材諏吉興役自春徂秋不數月而書院之工已竣其聖廟未及葳事而去適余承乏茲土爰踵其事而成之就其已集之欵理其未竟之緒人不更而事成費不籌而用裕凡修大成殿泮橋戟門櫺星門以及甬路影壁官廳之屬靡不次第畢舉煥然改觀閱一年而工竣是役也始於丁酉春二月終於戊戌秋七月時閱二年之久欵費萬緡之多煩矣劇矣艱且大矣而諸老鼐勉從事不憚劬勞與夫朱公知爲政之急務是皆可記也余何力之有焉清光緒二十四年七月立知縣津門李銓撰文

創置義田記

明 劉大武

義田果何昉乎自文正公捐俸以贍其族至今高其義後之喜施好濟者稍祖其義以賙困窮而公之惠愈廣云清平地瘠民貧素稱疲邑加以連歲災祲枵腹之民時將枕籍仁人君子愛莫救焉歲已丑邑侯陳公以名進士起家來官茲土入疆時睹四野蕭條村落壁立民無樂生意悵然咨惜嘆曰何凋敝至是耶到任後即注意飭整剔蠹輯奸布德施惠凡有便於民者靡不汲汲圖之因念小民中有貧無立錐通夕不舉火者非有殊恩蘇之何以全活乃捐俸金百兩買膏田一百餘畝擇里中貧最者與之各十畝每畝出穀二斗入官所收之穀入以給煢獨歲霑其惠者蓋數百口云嗚乎士大夫食君之祿廩稍充足者豈少也奉養之厚止乎一

己族之人不得其門也況於百姓乎聞侯之義亦少愧矣時里人請余爲記以垂不朽余亦高侯之義足爲記也遂書之侯陳姓汝麟名仁夫其字惺源其別號直隸徐州人登萬歷癸未進士兵部郎中博平劉大武撰文

重修後唐明宗祠碑

歐陽公作五代史凡百篇皆以嗚呼發端曰此亂世之文也夷考自古以來禍變相循彝倫攸斁民日在水火塗炭之中而莫爲拯救未有烈於斯時者也其稍存愛民之意者後有周之世宗前有唐之明宗世宗當否運之將終而又有王朴范質以爲之佐其政治因以優矣明宗之時天未厭亂兵戈方棘而獨能於氷雪寒沍

濟南文雅書局承印

清知縣　張玉樹

之中存陽春之一綫當時之民如嬰兒之得慈母而清平尤早受其庇蔭懷休噢之深仁而忘其臣節不終稱兵犯闕之非義蓋是時強藩僭窃視爲固然而民不聊生有不嗜殺人者天下望其爲君久矣一邑之人心即天下萬世之人心以天子而廟享於一邑農叟村童奉瓣香而頂禮古今罕見豈非天心仁愛寄之一人其處亂世而易於見德乎明宗當莊宗時爲將據魏博與梁爭戰其往來清平或駐節於此甚久諮訪疾苦嚴緝軍士節帥而有循吏之風及其爲天子也絕聲色罷遊畋廢內藏賞廉吏懲貪墨獨有意於致治蓋其天性然也至其焚香籲天祈早生聖人以爲民主而藝祖即以天成二年生於洛陽終集大統開有宋三百年太平

之運天人感應如此其捷而亦其恤民之隱出於至誠足以動上蒼而福黎庶清人報德盼蠁譬之於鑿井得泉非爲僭矣廟在街市之中稍北歲久漸圮上雨旁風過者每爲歎息余蒞清之三年乃能補其穿漏漫漶捐俸爲之不日而煥然改觀又爲繚以周垣表以門坊春秋祭享籩豆有秩此非余之好事蓋猶狥清人之志亦神之靈爽焄蒿澤格實有不可泯滅余固不自知其所以然也工既竣紳士耆老合辭請曰不刻諸石無以昭神功而示來茲我侯其能已於言乎因旁嵇諸史闡明其德澤之及人者而並詳其緣起俾報享者無敢斁焉明宗崩葬洛陽史注足據此地舊傳市心之中有徽陵蓋因明靈寨之名而傅會爲說已詳辨縣志陵墓復載於此庶讀碑者衆著其詞

濟南文雅齋承印

重修千佛寺碑

明 黃養正

山東之清平縣故有千佛寺蓋巨刹也其地去縣治不半舍許所建之年則勝國至元二年也正統戊午燬於火片瓦莖椽靡有存者六年主僧法清白縣大夫郭君文忠曰寺鄰公宇實爲巨瞻朝鐘暮鼓警人耳目四民感化而爲善者諒亦不少其於治化未必無陰助於萬一也不有興復非缺典乎大夫許之且助以俸資邑之善士張榮趙義韓恭輩又相助之於是富民鉅賈望風樂施者日益塡委遂諏日鳩工庀材中爲殿二以居佛菩薩前爲殿一以居天王又前爲山門殿後爲堂以爲演法之所左右翼以修廊廊

之間各闢一堂以祠伽藍貯財有庫庋鐘鼓有樓僧舍庖井無不具備自經始至落成纔期有半畢復舊觀煥然一新何成功之速哉由其宅心之善持志之堅故能然也正統十四年歲次己巳夏四月八日前中憲大夫太常寺少卿直文淵閣永嘉黃養正撰

重修興佛寺碑

明 張天瑞

魏家灣清平屬地也灣之南舊有興佛寺北向大殿一楹其中伽藍殿翼於左祖師殿翼於右天王殿置於前方丈迴廊十有餘楹天順三年間首僧德朗鳩工取材重爲修整於今幾二十年矣風摧雨瀑日漸損壞今年春適有市人傅浩者於午夜夢寐中聞皂上作聲俄而醒覺恍然有見伽藍神像心甚懾怖廼躬詣伽藍殿

濟南文雅齋承印

前祝之曰浩於平昔作諸惡業茲者神明顯現靈異是仁愛浩也是警省浩也而今而後自當改行從善願爲妝塑明神遺像及修其殿宇起建山門塑金剛像於其中功成事就立石以記之祝畢達旦遂露頭跣足周爰鄉閭募材植厲鍛之類鄉人同此心者樂施者甚衆不數日而應用之物俱完即赽於夏四月初六日起工迨今山門已立金剛像已塑伽藍之遺像殿宇妝整聿新既而取石一方龜趺一座屬予記之嗟乎釋之一教吾固不知也究味厥源意必使人存本分心爲本分事不罹於惡不鑑於善殆非後世眩惑無知者口善言而心惡事之謂也出乎此豈予之所能知哉傅浩此舉幽固不足爲主司釋教者憂喜然明有意於釋教也甚

矣存心於善事也切矣暨能感鄉人樂施以相其事其有意於人也亦大矣是一舉而三得焉然迹其事雖若可異度其心亦若有可取也世俗以祥殃專歸於神明殊不知蟬脫殼而自清高作善者類之蠶作繭而自纏縛作不善者像之是善與不善皆人所自爲而祥殃皆人之所自召非神明先有意於人故從而禍福之也設或先有意焉是天地間何等事也愚也因記其事而續言及此非有他意第恐人不存本分心爲本分事而反誣神明耳若夫繩斯武以紹修整之傳則又崇右釋教者之所當爲而無待於予之屑屑也後之覽者盍亦詳諸成化十三年立

重修土山寺碑

明 溫乾

濟南文雅齋承印

清平縣治之西北七里近有古堤有地曰土山寺東靠五峯之堤西接綠水河邊南連鳳凰之池北近金台之郡寺之創建廢毀不知何時其名亦不知何所據也但見基址瓦礫□然於野田荒草之□□以故居民廬處旁側者遂因之以爲地名焉適有釋僧曰佛勝者迤邐至其地嘅然嘆曰吾徒何□之甚也吾□□□□乃爾營修可考之迹荒涼如此吾徒何惑之甚也遂率徒衆翦荆棘芟茅草除地索綯結廬以居既而因舊址挑墊築垣于時有舊井甃礎與夫銅器出焉即此以遡求之蓋古刹也築垣畢復募緣爲修蓋殿宇計得樂施者呂經等幾百家□□鍛礪百爾咸備乃匀諸邑子爲大殿一四楹七架櫩檻梁棟榱桷簷楹青碧軒彩煥然非

舊其間裝塑世代相傳佛像一居其中左右肖菩薩像各一阿難迦葉像各一又其旁肖羅漢像一十有八仍翼列東西西壁護法金剛像二危立於左右之中檻□其肖像或坐者或立者間有執持物事者皆宛爾如生人殿之外東西各□數十舉武又爲伽藍祖師祠各一□更南數十舉武爲山門四檻亦皆有肖像於其中別有鐘鼓各一以爲晨昏香火之節餘則僧房爲間二十有畸以居徒衆舊井浚出餘更浚一井泉源常不竭味皆甘美旁又得施者地共若干畝幅隕□築以垣墉而繚繞之其中藝樹蔬茹數十品雜木數百章是役也實經始於弘治辛亥之八月而落成於□□之□月也事既云成屬余爲記噫地之興廢如此殆亦有數存焉是亦可記也已因其歲月書以爲記云時弘治十八年十月二十八日立邑鄉貢進士溫乾撰文

重修麻佛寺碑

明 范繼芬

清平西北去縣治五十里有梵刹名曰麻佛寺古招提也經始於宋元重修於我朝相傳崇奉久矣然年深廢弛而基趾猶存前善人王貴肇工於天順丁丑落成於成化戊子乙丑碑爲記矣殆至嘉靖乙卯有主持僧人宗勝年至耄耋將圓寂謂衆曰離此殼漏言未畢師乃儼然坐化清泉兵憲張公經遊寺前通衢聞而駭之乃往觀三次其弟惠榮善紹衣鉢之傳藹然有乃師之風誠掛錫之樑棟也乃環寺而居可以善士名者莫不曰茲寺也道化彰於

斯焉善信慕於斯焉非今凡刹比也時有貴子王普偕本莊張瑞
奮然以修葺爲志於是乃匀善士乃庀良材乃經乃度乃築乃築
礎他山之石採鄧林之木甓聊攝之墅冶梁州之鍛斯年中起立
釋迦佛殿伽藍居正殿之左祖師居正殿之右鐘鼓置於東南隅
僧舍列於東北隅穿汲井於山門前又有鄉耆潔濱名俊築垣墉
於四壁弟太學生潔墅名傑粉藻飾於佛像供焚香火晝夜不絕
而善人吳銳瑞子張時之施居多凡百修營舉撤而新之尚未立
石以爲之記迄嘉靖乙丑冬適善士王秉係貴之孫普之子率乃
祖之攸行振先父之遺事乞余爲記予忻然應之曰茲舉也不惟
有光於前人亦且不沒乎衆善予按其地而爲之至臨古路南

濟南文雅齋承印

至官路西迤劉祿地界北至亦劉祿地界麻佛寺居乎其中昔也
歲月滋久風雨摧瀑棟宇撓墮垣墉圮覆今乃革故鼎新台砌增
崇殿宮恢廓門廡森嚴垣墉堅緻黝堊丹漆或面離而背坎或拱
震而抱兌或枕山於剛燥或接水於柔元至是則撓者支墮者立
圮者築覆者茨蕪者治風雨可與之抗歲月可與之持居民仰觀
過者拭目曰苟完苟美視昔之荒涼大有間矣上足以祝禱聖壽
下足以覺悟生民中足爲僧行修身之所又況前爲衢陌則凡諸
司之優游行旅之駐寄咸休憩於斯焉非凡刹之可比也古稱有
曰瞿曇有曰蓮社有曰優曇鉢有曰般若臺有曰兜率天要之名
義雖不一而教人爲善之心則一也吾觀於是刹殆遠過於衆稱

而上應乎金人飛空者矣予也不諳浮屠之教姑述其蒞事之始末與夫修葺之賢達者俾鐵筆寫之於蒼石以垂永久又何敢多爲贅焉嘉靖四十四年生員范繼芬撰文

重修十王廟碑

明 劉鴻聲

清邑西南距一舍雄峙於其隅者乃田家疃也疃左有廟匾其額曰地藏十王舊有正殿山門數楹建重修無煩再贅後有居民採強募修廊廡中門四十餘楹廟貌鼎新堂構莊麗洵一方巨瞻哉迄三載而後告竣踰歲戊申而厥像聿新雖諸檀越有施心而主君實田君棟勸化之力居多焉娘娘四位拱於南閆王十翼列於側繞廊環楹彩繪金粉善像示之勸惡像示之懲直令觀者股慄神悚其補益於名教基巨試思神無像人貌之故上偶而顯靈異人有性神惕之故狂愚而返醇懿於是乎明建之廟貌以肅其觀復嚴之勸懲以庇其衷俾本來眞性惺惺常存則即此靈性即此不滅然世之媚神祈福者眩惑異說崇尚左道輒云降神降殃鬼神實司其柄彰著報應人雖百計莫逃焉殊不知賞善罰惡理信不爽而惠迪從逆機緣自召余以心神鬼神氣相感而類相應者也心曲暗昧鬼神之譴責難逭心地光明而神明方且呵護之人第求其無愧於心神足矣曷溺志於殃祥而眩惑爲哉人若存一點眞實心行一切眞實事祛邪黜異粹然一軌於正雖無待於地藏之救度十王之糾察而舉世共見眞性矣從此善量廣無邊

濟南文雅齋承印

心地種福田眼前快樂即爲受用景界現在愁苦便是孽障纏縛語云若問來世福今生受者是若問來世禍今生作者是疏疏數言最醒心目恰與二公塑像勸化人心雅意若符左券此可美而可傳者也他何敢附會妄以訛傳訛乎冒昧疏狂恐貽識者深譏屢辭不獲謹以臆記萬歷四十三年歲在乙卯望日吉旦邑廩生劉鴻聲言

重修洪濟寺碑

明 劉登科

齊石清平古嚴邑也迤西北隅□則鄴之漳水所潺潺爲眞奇敖也其南則漕流之所瀰瀰而□旁毓也而漯河西拱水城名屯漯邑之著稱於山東誠沃壤水國矣乃漯河清平之西四十餘里許

濟南文雅齋承印

其石刻非不栩栩有二王丰神其碑巔非不矻矻有皇代寶璽而日久年深舍田壞圮所名洪濟者似不獲沾諸絲毫濟矣然而佛光隱映法輪環轉潛起化人以成聖果於一時有平昌郡名僧成標者卓錫於清之大水城屯承縣公命緣故洪濟寺名督其鼎建此僧恪興□命慨然以革故鼎新爲己任遂募緣于通都大邑時有清源柳大部大老諡端順公首捐金錢以助厥功一時聞風興起者清源學正若曹司訓若羅學劉各捐俸施金遐邇向風維時薦紳學正善男信女□浩□□輻輳聚集用是名材取之秦隴磚瓦木石取之名山運之大川制作財覓之宗匠水城之隈俄起大

雄殿塗丹即建當陽釋迦阿難迦□背則建觀音文殊普賢善才龍女地藏十王道明和尙大辨長者韋馱左則建伽藍右則建祖師大麼神光侍御護法金剛三尊餘則鐘樓對峙一時入山門瞻佛像拓前烈廟光□矻矻誠水城屯一大觀哉夫洪濟乃成洪濟也一旦煥然改觀一時人士暗受其福力隱食其報施其□□碑不朽□無崇功果哉迄今覓靈君□邃得碧石□題記碑端惟昭當代佛果而轉起來許新緣矣是爲碑記崇禎二年萊州府教授劉登科撰文

治書侍御史趙公行述

元 許 謙

公名某字子英其先甘陵人也祖避金季亂南播潁川因家焉至

元十三年王師伐宋公單騎從役副帥宋都碍受以兵降臨江下吉州與有戰功時江淮初附宋氏復奪於南極之獷民假義稱兵公以帥命往討道與賊別部遇公設伏橋下而燬攻其前賊趨橋走伏發皆殲焉遂往擣其屯賊知之遽引衆出與官軍道殊諜知賊已過還襲其背擊敗之斬其渠帥徑前覆其巢散其脅從州遂以安鐵面軍王昌誘初附五營衆爲亂事露株連五百餘人皆論死公爭曰此屬特詿誤非始謀今悉誅之無以安反側不如僇其渠而撫其餘統帥從之事乃定累多錫金符提舉瓜洲渡居頃之以例免改衡州路總管府治中州之清化衆衆爲盜區公計與屯田迄今寧息在郡七載解去卜居儀眞杜門閑十又五年延致導

濟南文雅齋承印

江張先生須講明伊洛之學潛心探索究其指歸行孚德懋顯聞於時大德五年遂以選起僉江南浙西道肅政廉訪司事先四年部郡鎮江旱蝗民租九萬五千石旣而以飛語復徵民無從出則箝譽求辨公始蒞職臺移覆其當僚皆懲謗前却公獨奮然自以爲任按行驗實復之如初會秋大風海溢于閩于常于江陰飄有不合我當坐之不以相及也遂發如干石賴以不死者十七萬人而沉骸腐胔亦就掩瘞昔汲黯以漢朝貴近臣持使者節便宜發粟歸對孝武片言陳謝上雅敬重黯慰諭不責也人猶以爲難

謂義而知變以公視之果難乎哉七年夏大雨水蘇秀常潤咸被其患公巡部勸分飢食徙復且督修圩堤以防後災居職踰三歲刺姦廢庸不憚强禦凡以爲民者人能言之憲江南等處行御史臺都事十一年江南大飢郡縣財粟俱殫獨徽賄積臺者爲錢猶數百萬公請舉以賑民長僚之持豫未決微有所論公輒正色爭之中丞廉公語解其間公爭之益力詞不少假廉公不以爲忤退謂人曰吾佐得趙君尙何憂閫事哉行之一如公言若公固所謂義形於色者也而廉公之紲已從義不矯以不忤且誠以爲得亦難能哉推二公之道可行於天下惟公無私而已召拜御史臺都事極言朝廷百官宜各共厥職以起政事識者韙之今上時在東

宮雅知公賢深所禮遇嘗以字稱之不名也居一歲間公告歸除
淛東海右道肅政廉訪副使將行詣宮辭上奬諭再三賜以衣段
使自擇其宜者而親舉以授之致恩渥焉其見知聖朝若是越俗
多遽喪葛葬公導之以禮莫敢弗舉禱雨而雨祈暘而暘心與天
通舉不違義人謂三紀以來越郡使者不愧職事惟公與前按察
使劉公仲脩而已擢江南行臺治書侍御史皇慶二年甫及七衮
即致事而歸君子以爲勇可以勵苟得忘退者矣公之在浙西官
調所部造舟自淮入河至臨淸時山東歲祲公建議此有餘粟彼
有困民此皆縣官赤子且舟載不載勞費等耳宜以有餘拯不足
行省是其議乘便漕致粟五萬石民賴以蘇其自任類如此其在

都臺有選吏以才格與憲銓常出入門下深自媒公一不顧及已
除官公不以告直謝遣之其人大恨久知之乃大服昔漢孝武時
號稱多才或以智謀或以勇功或以文學刑名濟濟鏘鏘充仞朝
廷可謂盛矣而汲黯獨以亢直處躬孤植其間以帝之雄才大略
輕視羣臣至不冠則不敢見黯雖以言中其病祗謂之戇而終以
社稷臣待之淮南謀亂擬漢廷羣臣公孫弘之徒猶發蒙而所憚
獨黯爲之低徊不發者久之觀黯之才似不羣臣若也其事不大
施也而見重一時取信後世者如此其有以哉若春秋大爲閑孟
子所謂大人者黯近之矣某不佞被遇於公式其行事接其言論
風旨而得其所如蓋公之爲人剛毅正直獎善疾惡出於天性其

爲政知大體汲汲以教化風俗爲務而清廉乃其餘事觀其志苟分義所在死生禍福誠不足以動其心雖立朝未久業不大施而事顯節完浮於人人其行已大節似汲長孺而才學過之可謂邦之司直人之儀則者矣公茲謝事頤神純嘏未艾其事其德方將登載信史永垂無窮固不待鄙述而後明然知而無稱厥心慊焉後之載筆君子或有考於斯能即其事以求其心於其所已施以觀其所未施則公之心之德亦豈難知也哉

右文錄於浙江金華叢書許白雲先生文集許名謙字益之自號白雲山人元史有傳著書甚多有文集四卷此文載於第二卷趙公卽宏偉也趙爲甘陵人見元史列傳第五十二按一統志甘陵在清平縣南是趙應爲清平人惟以其移家潁川似已出籍按一統志潁川爲今之許昌而河南省志及許昌縣志則均未載是仍以爲清平人爲宜蓋猶是宋人習慣也邑人呂濟識

按趙公上世既徙潁川似未便仍爲本邑人物今將許公原文列入藝文以存其實

故承事郎象山縣尹李侯墓碑　蘇天爵

士有負不羈之才奮有爲之勇弗克盡所設施賫志以沒君子惜之余讀象山縣尹李侯行事深有所慨歎焉侯諱天佑字吉甫少

有大志俶儻多智略涉獵書傳遇古人偉節奇計輒慕好之既長欲以功名自顯南北既一侯方踰冠蹶然曰今海宇會同聖明臨御可以出而仕矣吾寧久遯荒野歟即走江漢之上以策干水軍招討司時中外官多名公卿招討使聞侯謀畫可聽推擇爲掾荆湖行省知其才命提領本司案牘尋陞主事嶺海初定朝廷新令未治有盜竊發侯從招討使平之進擢湖廣行省掾交趾自中統初朝廷遣使諭之彼雖來貢其後負險不朝至元二十四年又詔廣省臣將兵征之侯掌文書從行是冬兵會廉州泛舟於海次安邦與交人遇斬首三千餘級獲船六十餘艘追世子至宏縣海口斬首三百餘級獲船二十餘艘明年春兵次塔山洋與世子戰敗

濟南文雅齋承印

之又戰竹洞斬首二十餘級獲船九艘轉戰連日數破其衆三月次白藤港交人橫戰艦江中以拒我師值潮退舟不能進兵潰侯等被執乃斷其髮或絕其食凌辱困苦萬方侯執守益堅不少慍屈久之防禁少弛侯脫身拔歸晝伏夜行掇草木食之數日始達吾境行省以其事聞時朝廷初改鈔法重其職守以侯提領紹興路平準庫階將仕郎凡再考代者始至元貞初調衢州錄事民訟於庭立決遣之滿考赴調入京侯以向陷交趾備極艱苦至是吏部止積日月與從七品先時行省郎官有以從征陞一官者掾之同被陷者亦受從七品官獨侯循序而進衆爲之不平乃白陳於政府於是即與正七品階承事郎慶元路象山縣尹兼勸農事邑

有豪民二十輩表號龍虎張其聲威虐民盡政侯得其姦捕寘於法邑在郡治東南海島中去郡稍遠有盜數十時出剽掠復乘舟入海官兵無可奈何侯選邏卒中之最驍勇者親載入海悉擒捕之邑民始安又差次邏卒勞效薦諸大府賜錢賞官而已不自爲功也民有親喪久不葬者蓋始則泥陰陽休咎之說土俗因而不改侯以禮勸諭期七日不葬者罪之或貧不能舉者分俸助之而死者皆歸葬於土仕者或歿官所妻子貧而不能存勸好義者周之嘗言勸農興學王道之始朝廷屢降德音而郡縣視爲虛文夫我則不敢舍秋親行鄉社諭民孝弟忠信察其勤惰而賞責之月朔帥僚吏下學聽師生講說經訓使知禮義廉恥而習俗亦少變

會有詔遣使巡行郡國問民所疾苦嚴吏廉貪同列皆坐罪免獨侯廉明著聞共薦之使者復以他州婚嫁田宅獄訟未決者屬侯治之在官二年以疾卒士民莫不嗟悼相謂自內附及今邑侯未有如侯之賢者也侯世家高唐州高唐縣在金爲官族兵後譜亡不可考大父寶父淸皆隱德不仕妣王氏侯卒以大德七年九月朔旦享年五十有一葬德州淸平縣李官莊侯所卜也原配劉氏祔焉子男五人必誠昭信棱尉松江府判官益贈承務郎同知高唐州事次珍鼎晉女四人適劉某元某張某劉某皆士族也孫男八人瑛曲阜林廟學正擢禮部掾卒珩常州路犇牛鎭稅務副使璉浙東海右道肅政廉訪司書史瑛卒瓚中書掾遷承務郎江浙

行中書省左右司都事璡璐賦讀書未仕孫女六人曾孫男五人女八人俱幼侯性孝友事母得其歡心輕財好義先業在高唐者悉推與伯叔兄弟徙家清平力穡種樹生產漸饒買田四百餘畝及調官江南復分與諸族人侯喪歸葬蕭然一貲宗人拜哭請以田廬還之其子不受曰父命也吾不敢違相讓既久乃取田十餘畝聞者賢之益信侯之廉讓不獨行之於已又能化其家焉銘曰

馬也泛駕士或趼弛不有異材疇克任使才難之歎古今所同作而興之用世之功侃侃李侯抱器負奇立志之卓胡寧詭隨往佐戎幕謀畫是賴奮義來歸士氣增愾賞弗酬勞不卑小官志欲有爲世方治安年踰五旬竟殞其身施不盡有嘉及諸孫嶷嶷諸孫肆業文史周旋臺閣華聞日起孝思祖烈式徵銘章表諸貞石來者勿忘

姑嫂節孝墓碑記

明 邊璐

節孝者人心之所同也衢州彭氏嫁軍人李攻未婚而夫亡彭氏誓不嫁以事舅姑舅姑死煢煢無告家苦貧無以營葬事乃縮衣節食晝夜紡績積貲數年始負骨而遷葬之其境遇之艱苦如此而節孝兩盡始終不衰可謂難能已成妹李氏見彭守節感父母無子亦不適人誓與嫂共朝夕以養二親不幸盌年喪兄及笄喪母踰年而父又死焉內無兄弟之托外無親戚之助乃能竭誠葬親偕嘗大事節孝出於一門盛德高於千古豈不隆歟是爲記天

順七年歲次癸未仲夏立

按此碑之立下距邑西北高莊高義姑之生僅二年高別有傳吾鄉父老傳說高兄死後義姑嘗慰其嫂曰你不嫁我不尋（俗稱女出嫁曰尋主）咱倆埋個姑嫂墳觀此則知當日閒風興起彭李之感人者深矣

陝西按察使李公墓表

東昌 許成名 翰林

公之卒予既銘諸幽矣茲復表其墓蓋以予知公且姻親也公諱珣字五瑞號琢菴東昌之清平人先世萊陽國初有祖漢興遷至清平新興集始籍焉曾祖榮祖江父紳以公貴俱贈苑卿祖妣張母陳繼宗俱淑人公生而沈毅幼即著稱正德癸酉舉於鄉丁丑

濟南文雅齋承印

第進士己卯夏授戶部湖廣司主事司徒□公暨寮案咸重之嘉靖壬午以外艱歸葬祭禮盡乙酉起復授刑部陝西司主事是年冬陞是部浙江司員外郎甲戌夏陞兵部車駕司郎中所至有聲大學士鎮江楊公荐守其郡爲長歌送之下車數月政果成撫按交荐已丑奔宗淑人喪閭境遮送辛卯起知蘇州府坐不治臺使移知建昌民甚宜之蓋蘇繁麗而建幽僻人地之適固不同也然蘇之人迄今猶頌公不衰焉乙未春陞陝西副使丁酉入覲還聲績益懋當道數加旌荐戊戌陞遼東苑馬寺卿議者咸弗平焉大撫劉公薦公廉明已亥秋遂擢今秩公勞心積獄竟日不置至廢寢食因而致疾庚子七月十八日遂不起秦吏民咸痛哭之公嗣

堪與櫬遄歸巡撫趙公止令緩行意欲賻然以遺言謝公大歎服乃爲文祭諸青門之外哭聲震野抵家葬於新興集南之先兆公弟四人出自二母公友愛之不見其異也配王先卒繼□俱淑人子四人堪□垣□女二人長適予之子恩生鶴次吳大尹子道純孫息一汝嘉女二公人品高尚接人謙卑自守甚嚴人不敢犯朋儕見訪則歡洽盡情詞氣之出弱若不勝至遇急難則勇往直前務濟乃止惜乎天奪之速壽僅三十有二歲距生弘治己酉十二月十二日也

李慎菴墓表

明 郭鋐

慎菴李公卒之二十四年配孺人高氏卒之十三年其嗣鴻臚寺

濟南文雅齋承印

序班湯民追慕無已曰吾少也賤不克生事吾親資以祿養而親之善遂因以泯吾恥之舍之亦既歲月矣今幸霑一命復蒙聖天子改元恩詔貤贈我考妣如前官不肖之罪庶少逭乎乃走使並弟太學生養民執始葬墓誌銘丐余爲碑表余矜其志又養民即吾子婿頗爲知公義不得辭按公諱天佑字宗順世清平之安仁鄉人曾大父諱二老大父諱榮皆有積德榮生賢益以善行爲鄉人所敬嘉靖壬午遇詔拜壽官力本躬耕以殖其家實生公公賦性慷慨既有志四方少具裝遊燕趙道盧龍客遼東其所至多交豪俠士初務舉子業弗竟乃爲閫司知事視同儕皆矜衣服冒貨殖自以爲得公恥之砥礪氣節以禮度自閑乃命其居曰慎菴自

司陟部補宗人府知印事竣受官服歸省甲午銓授山西屯留縣
幕時屯留逋負甚多所司率拘繫鞭楚而完者無幾公至遂以授
之公悉其人語曰有地則稅國法不免何苦不自愛如此辭諭諄
懇乃寬限令其歸辦以故民感恩襁負不絕及期卒完縣尹知其
才復委以審徭公拔其里之善行者一人爲正副以富家一人召
里人謂曰貧富非吾所能畢知試與二人裁之可升可降期賦役
登額而已人感其誠不終日其籍遂定官不勞而民稱平縣尹薦
之當道御史王公憲副鄭公獎以幣帛美酒且謂諸衆曰無小李
典史也居數載以疾致其事而歸買太守及縣尹留之不屑離任
之日其部民泣送或數十百里而後返抵家日課諸子以學業俾

慎出入非慶吊大事未嘗赴謁請徜徉林壑以終天年公性素仁
慈輕財樂與人有假貸不能償者往往置之約有百餘家婚喪不
能舉者助之親友無依者贍之多有棲托於其家者往寓京時同
邸安肅李淮例得官歸主者挾其微事索鐲四十方遣之行李無
以應惟事泣涕公倒囊助之李約以俸償逾年官敗公之屯留任
道經其家其人倉皇將鬻田產以復公聞之戒曰始全汝官今破
汝家非吾志也遂折券而去居家有鄰人發地得窖錢夜叩公門
獻之半冀其庇已公謝曰吾守吾產足矣豈敢貪此過望耶遂拒
之不納配孺人高氏克協厥德其善行多助成之督耕織教子女
中外秩然事姑孝居身約皆可爲閫則以故鄉邦推重無閒言及

余官潞過屯留猶有能道其政者嗚呼余見漢之時喬夫亭長其職微矣往往多有譽行聞於世號賢士大夫者或未能遠過意謂漢近古故爾後世恐無之今觀愼恭巷一縣幕耳政事可傳如此非偶然也其素所操持砥礪殊有本末然則決謂今人不逮古殆近誤矣故余爲緝其懿行表厥墓道以詔於世俾後傳邑之耆舊者或有采焉東郡麓原郭鋐撰文隆慶二年歲次戊辰中浣男養民立石

王嚴叟墓碑

公諱巖叟字彥霖宋史載公爲大名人有宋之時清平隸大名也予蒞清之初謁鄉賢祠見公獨享血食因詢其墓及子孫無知者

居久之主政高公一登庠生胡子文衡言曰去縣西北二十里有米王成莊莊之西半里許有古墳今已平夷矣相傳即王公墓所且其莊有王氏甚多未知其爲王公子孫否也予於政暇親往視之召王氏之衆歷詰其由皆曰吾世居此地久矣不知有王公之墓無譜牒可攷亦不知爲王公子孫也有一老人名董志賢年八十餘告曰此處有古墳數大塚樹木甚茂一塚爲水所潰一孔內外相通窃視之皆繪畫像俗呼爲花墓疑即狀元墓也嘉靖初年丈量田地將墳起科王氏之族遂平爲沃壤而耕植之矣廼因其所指而求之果得一塚淤泥充牣於其中制度狹小不甚宏麗似非大臣之葬地開壙視之不得墓志未敢信以爲公之墓也乃率

學校諸公再拜而祝之曰先生往矣在天之靈不俱往也冥冥之中寧無一指示乎乃命王氏之童子持一椅任其所置爲樹石之地童子所置適當墓之衝諸公拱手曰此公意也遂立石於其處王氏有曰志禮志智二人免其差徭使守塋墓嗚呼公之墓吾不得其眞矣此碣在焉使後人知此爲王公之葬地公也得享子孫之血食清邑之民亦知所景仰也哉是爲記萬歷二年知縣劉桐立

賈世臣墓表

王汝訓

嗚呼此故參軍清平賈公之墓也公先世萊陽人後徙古郡之清邑邑距郡不兩舍地以故得公行實最詳當嘉隆間郡邑士大夫

毋不人人知有參軍者卒於今上丙戌七月二十六日與其配合葬且十年所矣孤太學君始手狀泣謁余曰以先子之隕也倉皇中誌銘蓋弗具不肖孤居未嘗不泫然流涕曰傷哉先懿之泯也今綴緝一二以干下執事惟執事哀憐幸許即先子死且不朽余唯唯否否不獲已許之按狀公諱世臣元勛其字也先世不可攷有諱文者有諱全諱鐸者鐸生洪配陳氏是爲公父母公生有異資弱冠補邑博士弟子員屢試屢冠其曹耦獲有既廩鄉試輒弗利久之遂巡受歲薦以去入爲太學生太學故士嚆則又咸屈指賈公當第竟亦弗第謁銓部選得陽武簿簿無何有能聲大指在鄉民持法不欲齮齕者以骨媚貴人邑瀕河且潰額天哀祝竟無

恙邑民忻忻加額曰吾屬盡爲河魚餌微賈公孰使濡夷受服而
脫我時大俠尙詔亡命聚衆攻剽城邑流轉將及陽武公繕治虎
落蹰石所率丁壯甚選寇偵知咋指相戒遠縣境不敢一矢加遺
會父太公捐館舍遂蒲伏還里中居喪一如紫陽禮再除永清秩
仍故永清京師屬邑也多大猾少年椎埋爲奸者巨璫戚里別業
奕布公蒞之一如陽武時不少動搖賑遼佐饑毫毛無所具橐中
裝全活者甚衆德之至今初公謁選時人難公斤斤書生耳據梧
伊吾其本業也得無虞簿乎廼兩佐邑政聲益藉甚用是遷上海
丞上海度中土可當一支郡郡丞差次令於邑務法當並知公侃侃
愈益發舒無所避嫌嘗攝漕餉昕夕勤瘁曰奈何委蛇令輓卒寢

處鯨鯢謂國家命脈何吳淞之粟方舡而下大吏無不目攝謂是
夫不以哦松自墮如此移檄褒之未幾遷肅府中護衛經歷不赴
居恆閉戶課諸子若孫誦說經義無城市往來邑令公有所造請
干旄屏息閽左輒稱疾辭亦不報謝以爲常數十年乃卒卒之日
郡邑人多有歎息者距所生弘治十八年十一月二十四日得年
八十四歲配孺人高氏同邑生顯女婉順有婦德能佐公內至白
首與公相莊先卒實今上乙卯七月十八日年七十有三所生則
正德元年正月二十三日也男五默黔邑諸生點黜省祭官勑即
太學君大名府教授孫男十應蛟應奎應張應心應璧應翼應軫
應龍應箕應獬曾孫三爾梅爾椿爾楫奎張心梅邑諸生詳具狀

中王子曰以賈公材譜行業阨於第即能聲其官亦僅僅一青衫止豈有所不足乎然而純碩閎懿之德祭酒郡邑夫婦偕壽嗣續繩蟄彬彬藻雅焉天於善人何如哉是以表之以觀來者賜進士第聊城王汝訓撰文明萬歷二十七年歲次己亥三月十三日立

清 張我省

賈應箕墓表

南光先生既葬於潔城迤北廼先世所卜牛眠地也其子爾標具先生行實及前代狀銘告余曰我先世萊陽徙此貝邱世遠年遙多不可攷近七世來出處大節可攷不誣故敢以墓隧之碑圖先君以告後昆余素沐接引辭不獲已因爲之誌曰賈氏來脈甚遠允矣蓄厚而流長也余嘗見其若祖若父居家行實蒞官政治俱

濟南文雅齋承印

載在墓銘者甚悉不必再贅憶先生少時志氣雄健及遊泮而食餼太府變而沉湎簡重平素治尚書邀來參易奧旨及詩書春秋靡不熟詳先生之問學可第一兵燹屢作當者胆喪荒祲沓至孫獲成名士先生之兩化可第一卒多屈節乃獨骨力神清安常如故故先生之清操不動可第一及清朝鼎革禮隆推選先生膺不次之擢卽受山西大同府大同縣太尹簿仕彌月爲宵人所誣攜囊市寺一無慍色幾閱月而無罪始彰迨復原秩又無喜色方之子文弗過是由茲揮張吏治案無積牘行已不敢怠接上不敢慢撫民若赤子除奸若刈草方之鄭僑弗過是豪人俊士咸荷培植入彀者悉取冠軍所謂桃李盡在

公門者又弗過是維時縉紳士庶僉云召杜復生幾滿雲中士矣亡何謝政歸來有應獲朱提竟置弗取止携一二僕人抱劍南旋洵琴鶴清歸者流也遂城居事讀听夕不輟先生之於顯晦順逆歷嘗之而胸不攖其天定矣先生諱應箕字南光號薖軒別號氷蘗居士年五十有四生於明萬歷二十二年五月二十二日以疾卒於正寢乃今清順治四年十一月初十日前娶孺人任氏邑人推官任讓之子主簿伯說女繼娶孺人海氏邑人海鯨女男一爾標邑廩生孫男一炯其實可誌也遂誌曰於乎先生賦性敦清恭孚梓里胸富甲兵念始終典文章之宗弘宣政治休著雲中處豐自薄而清厥躬克光前烈可裕雲礽銘以述之永耀日星北城兵

濟南文雅齋承印

馬司指揮邑人張我省撰文順治五年歲次戊子十月初一日立

清茌平知縣　吳陳琰

高義姑墓碑銘

余同寅友王君春林宰清平多惠政嘗以邢孝廉所作高義姑傳寄余請爲文題其墓碑余奇其事而惜其表章之不早也因樂得而傳之按傳姑姓高氏世系出山西之洪洞縣明初遷山東之清平縣南望莊高成生子仁仁生子行芳生女即義姑也幼婉娩曉大義十歲遭父母之變哭泣如成人依兄嫂以居年十五兄嫂又相繼逝義姑痛不欲生又念兄有遺子鼎才二歲即以撫孤自任曰高氏止此藐孤不絕者如綫誠九鼎一絲也是余之責也夫會有族子利厥產陰謀置鼎死義姑聞而懼懷抱不離倍愛護之迨

鼎稍長出從塾師恐族子之侵凌也爰出重貲願一老僕出入飲食必與俱卒保無恙亡何爲鼎娶婦義姑年已三十有五鄰媼勸之嫁義姑泣謝曰鼎雖壯未克主家政吾仍以紡績輔之庶有濟吾今已中年忍舍姪以適人也迨姪成立而吾老矣君不見恩縣四女子願奉父母終身而不嫁至今遺祠尚存吾窃仿斯義以撫孤於吾身可矣人皆奇其節而不復強之嫁義姑又善治生督率傭作有方家亦日起鼎尋官禮部省祭生子六人事義姑如其祖妣嗚呼左傳齊軍至魯義姑棄所生而抱兄子齊軍感之遂回軍不伐今清平故隸齊千載而下復有高義姑者不願有家而撫兄子以終身俾其子孫林立詎不可與魯義姑同傳不朽哉爲之銘

曰事無國家理則一前有鬚眉後巾幗高氏宗祊餘弱息絕續存亡女子力苦志堅貞矢金石歷久幽光發潛德吾無史筆秉遺直鐫之貞珉永不泐莊平縣知縣錢塘吳陳琰撰文

高義姑祭田記

知縣　王　佐

余謁高義姑祠見無餘地爰捐薄俸置基地四畝於塋地一畝二分均爲祭田爲春秋祭祀修葺祠宇之資恐歲久遺忘特記於石以傳不朽云

張大公行誼記

邑舉人　湯任尹

吾邑前輩張公大公有明左春坊左庶子天瑞之高祖有元之遺逸也歷元明來四百餘年德業行誼渺然莫稽獨其族譜中載小

傳數語及天瑞同年黃珣一贊可考今由其言繹之當元世祖朝桑哥以言利進朘國削民蔽主亂政姦訣蠅營蟻聚迎合者躐取通顯忤意者立陷刑辟誠直道莫容之時也大公隱處田間讀書自樂昔子貢問被褐懷玉孔子曰國無道可也其斯之謂與及仁宗御宇興賢育才設科取士爲元一代賢君大公應召而起仕至萬戶侯不數年而解組歸田不言仕進意以鐵木迭兒蒙上罔下蠹政害民布置爪牙心腹威讐朝野夫又何待至正不辰始彰見幾之哲乎語云見可而進知難而退不其然歟抑又聞之不知其人視其友大公所往來友善者金許二先生也金仁山爲濂洛之學事同郡王柏從登何基之門基學黃幹幹又親承朱子之傳者也許白雲受業金履祥數年盡得所傳之奧大公日與切磋久而益敬苟非其人不幾爲二先生所唾棄乎由此觀之宜其不與桑哥比肩事主不與鐵木迭兒共登堂陛也黃珣贊云五世其昌誰曰不宜五世蓋謂天瑞也

傅儷笙先生碑

于疏枚

儷笙先生績學不遇退授生徒羽翼名教爲一鄉之望余素慕其爲人惜未得一遇爲歉歲已亥於京師晤先生族弟傅蘅唐農部云先生近已作古並言今之服儒服冠儒冠者踵相接也不惟求一讀書人不可得即求一束脩自好之士蓋亦戛戛乎難之如族兄儷笙庶當之無愧者乎余聞之喟然曰是豈鄉黨自好之士眞

濟南文雅齋承印

無愧爲讀書人也夫古人所以不可及者淡泊寧靜不以窮達擾其胸懷故品端而學粹使衣冠紳盡如先生之勤學下士砥節礪行其見諸施設者即質之古名儒亦何庸多讓先生之累薦不售齎志以終蓋亦運會使然令人浩歎於無可如何者也先生幼聰慧能文長益好學嗜古不甚留心舉子業志尚寡營不理生產恂恂退讓與物無爭一鄉稱爲長者性獨嗜酒兼工吟咏有淵明籬下風誘掖後進娓娓不倦從遊者日衆邑中知名士半出其門已亥春將貢成均遽召修文春秋五十有八子法說爲名諸生績學蚤世孫家楣少年遊泮意者書香之報不於其身將於其後人乎是亦天心之不可知者也適其門人以狀徵文將泐諸石誌遺

濟南文雅齋承印

澤之長焉故農部屬余書之以備邑乘之採擇云翰林院編修臨淄于疏枚撰

傳志

董一元傳

董一元宣府前衛人父暘嘉靖中爲宣府遊騎將軍俺答犯滴水崖力戰死（俺答元順帝之孫）贈官錫蔭春秋世祀兄一奎都督僉事歷鎮山西延綏寧夏三邊以勇敢著一元勇如兄而智略過之嘉靖時薊鎮游擊將軍土蠻黑石灰等以萬餘騎犯一片石總兵官胡鎮禦之一元功最超俸三級遷石門寨參將隆慶初破敵棒槌崖功復進最再進二級遷副總兵駐防古北口移守宣府萬歷十一年以都督僉事爲昌平總兵官尋徙宣府十五年徙薊州久之勁罷

濟南文雅齋承印

鄭洛經略洮河命一元練兵西寧火落赤入犯一元擊之西川多所斬獲尋以副總兵協守寧夏擢延綏總兵官哱拜之亂套中諸部長悉助之一元乘其西掠輕騎搗土昧巢獲首功三百驅其畜產而還寇內顧引去進署都督同知入爲中府僉事遼東自李良後代以楊紹勳一歲三失事尤繼先繼之半歲病去廷議擇帥乃以一元泰寧速把亥爲官軍所殺其次子把兎兒從父炒花及姑婿花大助之勢益熾西部卜言台周故插漢土蠻子也部衆十餘萬與把兎兒東西相倚數擾邊至是卜言合一克灰正腦毛大諸部聲犯廣寧而把兎兒以炒花花大煖兎伯言兎兒之衆營舊遼陽將入掠鎮武錦義一元與巡撫李化龍策曰卜言雖衆然去邊

尙遠我特患把兎兒及炒花耳今其衆不過萬騎破之則西部將不戰走乃遣副將孫守廉等馳右屯禦西部而親率大軍匿鎭武外爲空營待之寇騎馳入營大笑以爲怯乃深入官軍忽中起奮呼陷陣自午至酉寇大奔逐北七十餘里至白沙堝俘斬五百四十有奇獲馬騎二千計言兒中流矢死把兎兒亦傷餘衆終夜馳天明駐馬哭其明日卜言台周入右屯攻五日夜守廉等固守乃引去時十二月二十二日也捷聞帝大喜祭告郊廟宣行賞進一元左都督加太子太保蔭本衛世指揮使兵部尙書石星以下亦進秩有差伯言兒最慓悍諸部倚以爲強常誘殺慶雲守備王鳳祥坐革歲賞至是被殲諸部爲奪氣其部下遂納款把兎兒炒花

濟南文雅齋承印

及卜言台周爪兎兒歹青復臨邊駐牧期以明年正月略遼瀋東西一元慮歲宴不備爲寇所乘乃先西巡以遏其鋒化龍亦留弱卒廣寧數西發以疑寇一元提健卒踏氷渡河監軍楊鎬與之俱渡時天大雪將士氣奮行四百里三日乃抵其巢斬首百二十級獲牛馬甲帳無算全師而還把兎兒以鎭武傷重歎曰我竟不獲報父仇乎未幾死其衆散亂諸部悉遠遁一元以功進世蔭二秩久之以病歸命王保伐朝鮮再用師詔一元隸總督邢珍麾下參贊軍務朝鮮即高麗是時爲日本援求救於中國中國遣兵救之也尋代李如柏爲禦倭總兵官時李如柏全軍覆沒時兵分四路一元由中路禦石曼子於泗州先拔晉州下望晉乘勝濟江連毀永著陽二寨賊退保泗州老營攻下之

游擊盧得功沒於陣前逼新寨寨三面臨江一面通陸引海爲濠海艘泊寨下千餘計築全海固城爲左右翼一元分馬步夾攻步兵游擊彭信古用大礮擊寨碎其數處衆軍進逼賊濠毀其柵忽營中礮裂烟焰漲天賊乘勢衝擊因城援賊亦至騎步諸將先奔一元亦還晉州事聞詔斬游擊馬呈文郝三聘落彭信古職時以徐觀瀾誤奏四路敗績也然馬郝二人實有當死之罪一元得還故職以楊應文奏四路俱有功無罪也賚銀遁走石曼子爲陳璘所獲一元亦奪宮保貶秩三等會關白死倭幣久卒一元歷鎭衢邊屢著勞績與麻貴張杜劉綎共爲邊將選云

高義女傳

明嘉靖邑舉人邢修業

義女姓高氏名妙青其先山右之洪洞人也洪武初徙富豪實清邑祖成以貲中徙家於清之南望莊成生仁仁生子男一名行芳子女一即妙青妙青生十齡父母無祿年十五兄暨嫂亦相繼物故兄子鼎甫二歲呱呱泣襁褓中形影相弔不絕者若毛髮焉會有族人甲性陰賊叟詐亡節利其有曰是可肥也吾鐵殺一嬰兒直拉朽而振落耳女耳之慢然曰高氏之鬼不其餒而爰是謹持門戶撫藐孤食飲必手潔作止必懷抱卵翼之方千百丈夫子不能稔悉也鼎生七八歲就外塾女覓一老僕豐其值出入相將左右不離者尺寸泪鼎畢婚女年已三十五矣鄰媼或以于歸之義風之女曰吾侄雖弱冠童心未更再扶掖數年俾其成立余則就

木矣尙庸何歸乎後竟以處子老女生於成化二年卒於嘉靖三十二年享壽八十有八鼎官禮部省祭生子六人時中執中允中大中一中正中孫三十六人蔚然清邑甲族時中執中耽圖籍有才名與余尤厚善論曰余讀趙世家至屠岸賈讒殺趙朔一事公孫杵臼曰立孤與死孰難程嬰曰死易立孤難耳嗚呼立孤之義男子猶難之而況女子乎且夫女子固以有家爲願者也一旦遭家不造委身撫孤歷數十年荼苦氷雪竟至無家終其身此又與呑炭爲啞漆身爲癩者何異雖一女子哉而究何忝於殺身成仁之君子也抑余又時與時中兄弟語問及義女治生事閨閫內悉有尺度權衡絲穀盈縮與時消息無弗當以故貲雄於鄉號素封此蓋其委瑣事不足傳傳其大者

按此傳近志多竄易原文今據舊志訂正以存眞

別駕李公傳

施潤章

公諱日章字闇然美生其別號也公天性純孝竭力色養內外無間言好讀書樂修行邑人器重之國初需人甚急公以文學首拔督儲寧郡爾時海宇初定軍餉務重兇宣又爲三吳要害咽江吻淮係非淺也公銳然承任繇江抵淮破浪千餘里既無長鯨之虞復無耗蠹之虞當事者嘉公成勞委批特多佐綉斧以明刑獄中之雀鼠潛消秉白旄而蕩寇道上之豺狼悉屏他如勵清節矢公愼布愷悌嘉惠宮牆軫念閭閻種種芳猷未易殫述當此日而求

濟南文雅齋承印

憲邦吉甫詎異人任哉而公力請以孝終云

按舊志日章化鰲之子江南寧國府通判日章出處年月事實不概見惟載宣城施潤章此傳宣爲寧國屬部故末署治弟施潤章數字而文又不類愚山手筆今姑錄之潤疑作閏

劉湄傳

初彭齡

君諱湄姓劉氏字芷林山東清平人性伉直不能隨人俯仰又儉約退下近老氏之學清故小邑人文凋敝無科目者百四十年君幼而好學嘗從師於外臨清徐遜志諸城李蔭軒德州宋蒙泉樂陵薛尺庵負文名開講席者君皆負笈其門諸公亦皆器重之庚辰舉於鄉座師圖學士裕軒也自是清平登科者累累焉已丑成

濟南文雅齋承印

進士官翰林京師旋遷道科歷光祿寺少卿鴻臚寺正卿君之爲給事中也嘗承命巡視瓜儀漕務又兩視天津漕務時視東漕者奏挑東河兼及直隸已奉旨報可而北河情形與東河異向無挑工東河可閘水入湖北河號爲外河遇淺阻甚撈濬而已少深則撈濬之工不能施且時當冬令夫役尤難君至津博訪輿論乘舟探視水實盛不須濬奏罷之溫旨嘉獎焉先是旗丁餘米例聽沿途售賣以通州爲卸米地恐有影射弊嚴禁之自乾隆戊寅特旨聽在通售賣是後歲降恩旨以爲常而其賣於天津者胥吏反指爲私持瑕詆隙商丁並苦之君拜疏申明舊例人情翕然又山東濮州粮艘行至青縣地爲其縣押送料物之筏撞壞沉溺君詢知

青縣所遣僕役皆童騃實有簽差不慎之失議令賠米交倉咨明
總督督臣以之入告欽差大員赴津查驗蓋慮旗丁之虧短故致
沉溺竝地方官皆力持其議旗丁號泣呼冤君欲疏奏則已晚乃
自爲請罪之疏力陳沉溺情形衆見之愕然聖恩寬大洞燭隱微
其卒也一一如君所言焉世之知君者以君好學問爲清邑開科
目及經紀圖學士喪事贍養其後裔以爲厚德如斯而已觀其見
義必爲一無避忌蓋又非僅爲有守者君今官鴻臚正卿九卿奏
事日嘗得從容召對君爲人謹愼其所敷陳人不及知也抑又聞
之君之祖名蘊奇素封於貲而富而好禮爲鄉黨所稱以是知淵
源蓋有自已太僕寺少卿萊陽初彭齡撰

董鶴年傳

劉湄

先生姓董氏名鶴年字遐齡其先世臨清州人明海寧伯興之後
也明季避寇清平遂家焉先生爲余從祖姑之孫余兄事之乾隆
十六年與余同入邑庠余遊遜志徐先生及蔭軒李先生門皆同
硯席時清邑無科第已百有四十年余屢試不售中懷鬱鬱獨先
生淡然若無意於此者庚辰與余同舉於鄉丙戌科會試後先生
與大挑以二等授壽光縣訓導比居父憂回籍服除復補壽光教
諭數年以母老力請終養承歡無間鄉黨羨之先生性孝友有弟
三人皆早卽世孀婦孤子招與同爨先生無子以鶴慶之子德恆
爲子與諸侄同館一師授粟分梨必均無異衣履出入人不能別

孰爲子孰爲姪者子德恆姪德惇旋補生員且以食餼皆先生之教也先生家故中產僅有瘠田數十畝在官則節縮廉俸在家則全資館穀布衣糲食門以內雍雍如也庚辰以舉人本班截取當道者敦促就道先生絕意進取意欲到京後早請仍就教職余知其才之可以臨民也又知其撫養孤弱不能無資於祿也道經天津視余於漕使公廨握手流連兼鼓其臨民之志先生頷之余漕事未竣而先生已揀任中城副指揮矣余後入都晤侍御巡城者曰指揮董某余戚也面貌朴古粥粥若無能然此中婉曲誠欵不設疑貳倚之事必集期月後商民戴之如慈母察院中咸以余言爲不謬云先生都門三年不以妻妾自奉兩子一姪一姪孫公餘

濟南文雅齋承印

自課之讀衣食朴儉如寒素時秩滿遷雲南賓川州知州循例借支養廉並售其車馬脫然去去後晤其上官曰董某人樸實而事無不舉人不能指其瑕甫去任後來者紛拏矣又晤其同城王某曰五城爲車輻雜湊之地爲司員者三年中挂部議者居十之五出都時無不揭子母錢者董公之任雲南資斧倍難又居心坦易不肯一事諉謝爲自全計而二者均免蓋空前絕後之一人而先生之所得力有由來矣

史良弼先生壽序 節錄

臨清 童子才

先生爲清平望族幼端謹如成人祖戒修公父帝念公恐先生失學乃節衣縮食以供學費先生體親意甫踰弱冠即設帳他鄉以

硯田所入補助生計未幾名列膠庠重堂期望之心遂以大慰此
先生之善承先志者一先生父帝念公母任太孺人晚年攖疾先
生親侍湯藥衣不解帶者殆五六年及丁內外艱哀毀之深幾以
身殉閭里矜式目先生所居爲孝義鄉此先生之克盡孝思者二
先生有丈夫子二長延煬次延燈均克承堂構有象賢稱此先生
之教子有方者三先生家不豐而好施與親族貧不能葬者則贈
以棺槨女不能嫁者則酌給匳資每值除夕凡本村之鰥寡孤獨
靡不酌量傾助行之四十餘年未嘗間又建修家祠捐資倡導出
納不苟其他義舉書不勝書此先生之樂善不倦者四自棄儒就
商精於會計初由先生堂叔祖同遜公及至戚王君秀林出款由

濟南文雅齋承印

先生經理利潤既豐於是隣村水南寺清陽橋蘭家橋三義廟暨
本村十王殿等工以次興修百廢畢舉及續修縣志先生充採訪
員兼本村小學管理員並幫辦團防事宜竭力殫精爲功甚偉此
先生之急公好義者五總此五德以致大年天之報施善人爲何
如耶身其康強子孫逢吉敬誦書言爲先生壽

藝文志三

論著

卜宅篇

唐 呂 才

易稱上古穴居而野處後世聖人易之以宮室蓋取諸大壯殷周時有卜宅之文詩稱相其陰陽書卜洛食近世乃有五姓謂宮也商也角也徵也羽也以爲天下萬物悉配屬之以處吉凶然言皆不類如張王爲商武庾爲羽是以音相諧附至柳爲宮趙爲角則又不然其間一姓而兩屬復姓數字不得所歸是直野人巫師說爾按堪輿經黃帝對天老始言五姓且黃帝時獨姬姜數姓耳後世賜族者寖多然管蔡郕霍魯衛毛聃郜雍曹滕畢原酆郇本之同末異叵爲配宮商哉春秋以陳衛秦爲水姓齊鄭宋爲火姓或所出之祖所分之星所居之地以著由來非宮商角徵羽相管攝也

濟南文雅齋承印

祿命篇

前人

漢宋忠賈誼譏司馬季主曰卜筮者高人祿命以悅人心矯言禍福以規人財王充曰見骨體知命祿見命祿知骨體此則言命祿尚矣推索本原固不其然積善之家必有餘慶豈建祿而後吉乎積不善之家必有餘殃豈刼殺而後災乎皇天無親常與善人天人之交如影響有夏多罪天命勦絕宋景修德妖星退舍學也祿

在其中不生當建祿文王憂勤損壽非初值空亡長平坑降卒非俱犯三刑南陽多近親非俱當六合歷陽成湖不共河魁蜀郡炎火不盡災厄世有同建與祿而貴賤殊域共命若胎而夭壽異科魯桓公六年七月子同生是爲莊公按歷歲在乙亥月建申然則值祿空亡據法應窮賤又觸勾絞六害偕驛馬身尅驛馬三刑法無官命火也生當病鄉法曰爲人鉏弱矬陋而詩言莊公曰猗嗟昌兮頎而長兮美目揚兮巧趨蹌兮惟向命一物法當壽而公薨止四十五一不驗秦莊襄王四十八年始皇帝生以正月故名政是歲壬寅正月命偕祿於法無官假得祿奴婢應少又破驛馬三刑身尅驛馬法望官不到命金也正月爲絕無始有終老而吉又

建命生法當壽帝崩時不過五十二不驗漢武帝以乙酉歲七月七日平旦生當祿空亡於法無官雖向驛馬乃隔四辰法少無官老而吉武帝即位年十六末年戶口減耗三不驗後魏高祖孝文皇帝生皇興元年八月是歲丁未爲偕祿命與驛馬三刑身尅驛馬於法無官又生父死中法不見父而孝文受其父顯祖之禪禮君未踰年不得正位故天子無父事三老也孝文率天下以事其親而法不合識父四不驗宋高祖癸亥三月生祿與命皆空亡於法無官又生子墓中法宜嫡子雖有次子當早卒而高祖長子先被弒次子義隆享國又生祖祿下法得嫡孫財若祿其孫劭濬皆篡逆幾失宗祧五不驗

濟南文雅齋承印

易稱古之葬者衣之以薪不封不樹喪期無數後世聖人易之以棺槨蓋取諸大過經曰葬者藏也欲人之弗得見也又曰卜其宅兆而安厝之以是爲感慕之所也魂神之宅也朝市賀遷不可知石泉頹齧不可常是其謀及卜筮庶無後艱斯則備於愼終之禮也後代葬說出於巫史一物有失便謂災及死生多爲妨禁以售其術附妄憑妖至其書乃有百二十家春秋王者七日而殯七月而葬諸侯五日而殯五月而葬大夫三月士庶逾月而已貴賤不同禮亦異數此直爲赴吊遠近之期量事制法故先期而葬謂之不懷也後期不葬謂之殆禮也此則葬有定期不擇年與月一也

濟南文雅齋承印

又曰丁巳葬定公雨不克葬至於戊午襄事君子善之禮卜先遠日者自末而進避不懷也今法已亥日用葬最凶春秋是日葬者二十餘族此葬不擇日二也禮周尚赤大事用旦殷尚白大事用日中夏尚黑大事用昏大事者何喪禮也此直取當代所尚而不擇時早晚也鄭卿子產及子太叔葬簡公於是司墓大夫室當柩路若壞其室即平旦而堋不壞其室即日中而堋子產不欲壞室欲待日中子太叔曰若日中而堋恐久勞諸侯大夫來會葬者然子產太叔不問時之得失惟論人事可否而已曾子曰葬逢日蝕舍於路左待明而行所以備非常也按法葬家多取乾艮二時乃近夜半文與禮乖此葬不擇時三也經曰立身行道揚名於後世

以顯父母易謂聖人之大寶曰位何以守位曰仁而法曰官爵富貴葬可致也年壽修促子姓蕃衍葬可招也夫日愼一日澤及無疆德則不建而祚乃無永臧孫有後於魯不聞葬得吉也若敖絕嗣於荆不聞葬得凶也此葬有吉凶不可信四也今法皆據五姓爲之古之葬並在國都之北趙氏之葬在九原漢家山陵或散處諸域又何上利下利大墓小墓爲哉然劉之子孫本支不絕趙後與六國等王此則葬用五姓不可信五也且人有初賤而後貴始泰而終否者子文爲令尹三已展禽三黜於士師彼家墓已定而不改此名位不常何也故知榮辱升降事關諸人而不由於葬六也世之人爲葬巫所欺忘擗踊荼毒以期徼幸由是相塋隴

濟南文雅齋承印

壙吉服避送其親詭數禮俗不可以法七也

新疆政見四則

邑進士　傅秉鑒

同勢　籌邊之政非先明大勢不可自日俄戰畢日人伸權東三省俄逼而西術誘我外蒙虎視新疆北路早已坐定伊犂英窺西藏更繞入我新疆南路均從財政剝削下手呼吸精髓抽換脈絡其計最毒其機最隱而我熟視無睹飲酖不知其知者又莫可如何不敢輕發此外法窺滇德窺魯美糾全國公司圖逞太平洋羣思入我國腹風潮日急無慮之者憲政美而多險萬一統籌不裕蒙藏有事新疆難保全國勢必動搖故爲今之計莫急於速籌新

疆犄角蒙藏使西北屹然重鎮臨制東南人第知新疆之貧尚需內地協濟而不知新疆之富足以灌輸內地人第知新疆之陋處關外羽毛割去而無傷而不知新疆之聯絡關中肩背單寒而可懼中國之大以新疆蒙藏新疆蒙藏去而中國小閉嘉峪關不能自守則滇川隴秦燕晉沿邊二萬里皆界嚴英法俄三國挾蒙番之力以南下縱使內政無險亦難抵禦漢宋唐明前車可鑒矣新疆夾處蒙藏之中而西頭包出蒙藏之外通埠英俄其勢足以回護蒙藏經營得法蒙藏賴以維持保護九年憲政力底於成使國勢先安乃能與列強並轡爭衡力圖競進

獨勢　出甘肅嘉峪外東西七千里南北三千里皆爲新疆天山

三大幹形如川字而西首三畫迤邐相連伊犂在連山之麓南爲南天山儒謂昆侖佛謂阿耨達回謂天方今西人謂喜瑪拉山爲天下最高山尺實則五洲山脈之祖其西角一枝北出繞回爲葱嶺形如半規蜿蜒東下矗起氷嶺羣峯卓天長趨至哈密而止所謂天山正幹由氷嶺而下分出一枝西去拊伊犂之背又折而東爲塔爾巴哈臺爲阿爾泰山古稱北天山此山勢也南天山之南即屬前藏後藏其北藏番出入尚未盡屬新疆北天山之北今已割歸俄人分水爲界其南蒙哈游牧亦未盡屬新疆蓋新疆今省祇跨天山正幹除西頭山上尚多蒙哈游牧外南北兩路府廳州縣均設於正幹前後山腰氈褥之上平原四望浩瀚無垠北路稍

狹南路更寬戎馬四載用武之地五礦俱備百產俱宜南煖而北寒近年辦理新政人烟稍多雖北亦煖英俄垂涎殆非一日此地勢也提督駐南路極西之哈什今亦通商之埠英從北印度來哈與俄人爭我南路俄人數十年內奪我西鄙北鄙縱橫七千里包裹新疆半壁橫開七省重兵駐哈什千東下伊犂不過中里三千臺車十日可到更脩鐵路業已動工二年其鮮米巡撫去塔城尤近自光緒收還伊犂俄界直抵伊塔伊犂將軍駐城孤懸山外背倚菓子溝一門面臨伊犂大河鴻溝水上逼開都府俄人登山塞菓子溝將軍道府立成絕地又況北天山分水脊界俄人繞越下察哈爾蒙邊三口直搗伊犂之背北路後援七千里節節空虛一旦決裂俄兵長趨東下直到玉門無阻此敵勢也觀此三勢則我新疆形勢本來團結而顧自生剖解不出十年禍發無捄及今爲之猶尚可挽

遠源　開邊之策屯田不如遷民客兵不如屯田遷民者即民即兵兵守其土而生生不窮屯田者兵非其土易老易散難乎爲繼三千年新疆早隸中國不能常守皆不遷民之故也漢武帝擊破匈奴右地徙邊民充實開河西四郡即今甘肅之安肅甘涼四州自漢迄明屹然不動光武中興竇融以河西歸漢故雖當西涼西夏之盛不旋踵而仍隸中國總緣民族先定人心思漢而易捄此中國古來開邊遷民之奇效衛霍資強漢之衆竭天下之力以事

匈奴不勝蓋即客兵之弊昭帝屯田渠犂置使者護田鄭吉領屯攻車師護南道是爲新疆南路分車師前後王庭兼略山北都護北道烏孫內附至今伊犂是爲新疆北路明帝取伊吾屯田復西域班超因之成大功是漢之新疆始終惟屯田得利惜當時遷民之計未行之西域屯田之中故一旦遭國有事漢遂罷屯田而西域亦從此棄去其後卒致不返唐太宗臣服西域最大未能更定民制故唐之虛設諸州不久旋廢蓋有官無民斷難久峙矣迨元太祖起家漠北專用游牧之兵席捲西域分建四衛拉封其勳臣本族其兵士著與遷民略同而又異元室混一全亞戰勝歐洲俄史謂用兵善戰而不知立國之道亦正其民制不定之故蓋游牧

之兵驅羊盡室以行兵不需粮馬自爲戰其用最猛然不能以立於今日軍學時代機器發明政治發達游牧之兵萬萬不能專用以後戰事蓋全戰以教育新疆非遷民定制從政治發生軍事軍不能治餉亦無從著手觀於遠源考究前史而其事可想見矣

近源　定邊之制軍府不如行省經制督撫擔責任兵事因民事而立饟款可以自籌官制嚴明不能隱弊新政易於舉行軍府則反是也國初準酋竄亂飲馬至東三省背震京師其勢甚危三朝用兵費餉億萬原非得已乾隆平定新疆設伊犂將軍總統南北大臣分治其時大亂初平未能驟同內省亦因無外人擊刺之故嘉道承平內地漢民商賈貿遷與新疆本省屯兵携眷休養

生息民物漸繁將軍所駐伊犂惠遠城有小北京之號惜未能更定省制使如江淮民兵尚可起平巨寇徒離京師萬里官將貪酷萬事壞於無形髮捻之亂饟不出關甘回一嘯而全疆一月數千里同時立燼滿漢官兵商民數百萬生靈蕩爲邱墟迄今三十餘年尚未能復當時之舊左文襄再定西域奏改新疆行省爲亘古莫大奇勳未竟其施論者惜之前路都辦欽差劉錦棠自用兵至巡撫先後不過五年百政咸興至今享其利益新政賴以懋舉即此可見行政之利劉襄勤之告歸終養因與色將軍不和見諸章奏非身親其事者不知色將軍以伊犂官錢局虧空夫婦仰藥亦官制之不善爲之自時厥後軍撫咸有意見巡撫統轄全疆而將

濟南文雅齋承印

軍改駐防實居邊埠要地總督節制新疆有名無實蓋自中俄通商全疆精華皆萃於伊犂伊蘭萬里何能遙制又伊犂特新疆之一府將軍名仍總統其實塔城阿爾泰均各設參贊辦事大臣亦有名無實伊塔阿三鎮合之長二千里寬僅一綫橫包新疆西北處處與俄界相連分之則各數百里黑子彈丸零星瑣碎非依新疆全省聲勢一氣急速整頓萬難抵敵俄人伊塔府廳治於蒙哈之邊軍屬撫屬兩不分明巡撫於伊塔商務邊情財政兵備不能自行其志將軍近處伊犂而地方又非其責三十年來新疆百事難辦實由於此丙午春夏學士惲毓鼎御史黃昌年同時奏改新伊總督政務處奏議可行下三帥會奏至今未復戊申督統馬亮

再奏不得要領督撫將軍各牒政務處意見不合朝廷不得把握事擱虛懸總而言之新疆大勢歸省城關鍵全在伊犂新伊軍撫不化事權不一難望整理觀於衆論之從同而疆事益可想見

按傅公新疆政見凡二十一篇曰總序表系同勢獨勢遠源近源物產商工鐵路軍學遷民財政交涉理藩憲政聯蒙絡藏抽活隴援統權總結今節錄四則如右邊防利害洞若觀火今則外禍日亟視當日情形又大異矣

皇殿岡考

邑舉人劉滋

小水城屯南里許崒然若邱陵者俗呼曰皇殿岡實清平舊治也其形窄且長綿延如村落殊不類城池而周圍卑下意當日即古

村鎮粗具堡柵四環以水因號爲水城故至今夾岡二村北曰小水城屯南曰大水城屯岡之西百步餘有寺曰洪濟其重修碑記云明宗天成年間勅建有御製碑文上勒玉璽惜世遠年湮碑不可考已按後唐據魏博與梁相拒明宗爲將在軍獨久時清平於魏博爲屬縣意其往來屯兵於此或默有祈禱即位以後乃奉勅建寺也或曰爲節度時嘗養馬於此則前後信宿者屢矣土人思其功德立廟祀之目所嘗止者曰皇殿城遷後廢爲邱墟則曰皇殿岡云迄今春秋之交烟霧迷離隱隱見城郭雉堞門牌悉具宛若海市者然意者帝王肇迹之區精氣所結蜿蜿蜒蜒鬱積奇特歷久不滅噫嘻亦偉矣哉惜地非通衢車轍罕到從無表章之者

濟南文雅齋承印

爲可歎也迨宋改清平屬東昌府遷城於明靈寨屬古靈縣爲今高唐南鄙而明宗所嘗出入故曰明靈寨寨後屬博平則俗相傳爲劉博平明靈寨立清平城者是也城既東遷舊蹟日荒至今惟一岡徒存焉耳嘗檢岡上瓦礫並無江西細瓷是當日城遷居民亦與俱遷宮室殿宇宋季已墜於荒烟蔓草中矣皇殿岡之名殆自宋始

馬頰河辨

馬頰河郡志云在高唐州西二十里舊志云禹貢九河之一自大名府頓邱北過朝城西五十里又北過莘縣堂邑清平諸縣入州境又東北過津期達樂陵入海山東通志云馬頰河亦名舊黃河

濟南文雅齋承印

堂邑劉淇

又云九河故道多在濟南各縣馬頰河環繞於平原縣之東南商河縣之北三十里今東昌府堂邑縣亦有馬頰河郡志既已承誤而通志亦復騎牆可一噱也禹貢導河至於大伾北過洚水至於大陸又北播爲九河漢書溝洫志云至於大伾禹以爲河所從來者高水湍悍難以行平地數爲敗廼釃二渠以引其河北載之高地過洚水至於大陸播爲九河師古漢書地里志注云大陸在鉅鹿後漢郡國志云鉅鹿有大陸澤杜佑李吉甫以邢趙深三州爲大陸兩說雖殊然一在東昌州縣之西北也河自大伾以下分爲二漢書音義云其一漯川也至大陸北始分爲九不應大陸之南遂有馬頰也宋書河渠志紹聖元年轉運使趙偁云禹之治水自

冀北抵滄棣始播爲九河以其近海無患斯謂之明徵矣按爾雅九河次第一曰徒駭二曰太史三曰馬頰四曰覆鬴五曰胡蘇六曰簡七曰潔八曰鉤盤九曰鬲津郝疏云漢書溝洫志成帝時河隄都尉許商上書曰古記九河之名有徒駭胡蘇鬲津今見在成平東光鬲縣界中自鬲津以北至徒駭其間相去二百餘里是知九河所在徒駭最北鬲津最南蓋徒駭是河之本道東出分爲八枝也許商上言三河下言三縣則徒駭在成平胡蘇在東光鬲津在鬲縣其餘不復知也此九河之次從北而南既知三河之處則其餘六者太史馬頰覆釜在東光之北成平之南簡潔鉤盤在東光之南鬲縣之北也疏以爲爾雅九河之序雁行魚貫必無紊越

又以許商所言之三河證六河相從之次第最爲確據則縣西故瀆斷非馬頰可知也又尚書中侯春秋寶乾圖並言齊桓公遏八流以自廣自漢世已不知九河所在豈有至趙宋時猶通舟楫黃庭堅過新堂邑詩云呼船凌大河審非黃河豈可云大河耶通志云此瀆亦名舊黃河凡故老相傳必有根起此瀆雖非禹貢之河實漢世徙千乘之河所謂潔川者也水經云河水故瀆東北逕發干縣北城西即此瀆耳水經注云潔水出東郡武陽縣北絕莘又東北逕樂平縣故城東縣故清也又北逕聊城縣故城西又東北逕清河縣故城北又東北逕博平縣又逕高唐縣故城東又東逕潔陰縣故城北又東北至千乘入海此並鑿鑿可徵而郡志謂潔

水在聊城東七里以湄河當之豈非舛耶

轉錄堂邑縣志

濟南文雅齋承印

藝文志四

詩

清平道中　　金　馬定國

棘林苦苣野花黃一馬駸駸渡漯陽別墅酒旗依古柳點溪花片落新香伏波事業空歸漢都護田園不記唐今日清明過寒食又將書劍客他鄉

右詩見元好問中州集定國字子卿茌平人唐馬周裔孫仕至翰林學士自號薺堂先生事蹟具金史文藝傳邑人呂濟識

謁明宗祠　　元　徐世隆

嶶陵當日拯殘唐五季之間號小康因獸害田秋罷獵爲民求主夜焚香八年功德丹青在千古明靈祭祀長欲識此邦遺愛事廟槐人敬似甘棠

右詩石刻今嵌入明宗祠壁詩後有時乙未七月初吉箕城徐世隆識十三字後刻跋語如下

故翰林學士復齋徐威卿先生眞翰迄今六十年矣守土者達魯花赤闊闊女縣尹田衡主簿劉雲漢縣尉季庭珪典史雷附翼恐其湮滅勒石龕壁以永其傳時大元元貞元年七月七日也儒醫田好禮摹里人陳義男陳忠刊

又嘉靖乙巳知縣鄧鳳萬歷八年進士陳宣均有次韻詩刻石祠宇間未錄

春日應諸宦　明　韓汝孝

蒙君約我步東堂急喚兒童覓醉鄉莫憶晚年春有恨且圖今日樂無央殘梅佩玉花分白新柳垂金色半黃欲借東風輕煖力代吾吹去鬢邊霜

明世情　前人

酒醉一時幸花開半日新人情如曉夢世事若輕雲青鏡更華貌春光愛故人但知風雅味何必厭家貧

陳官營　明　彭孫貽

故侯鋤菜久莫問舊時營惟有千林棗年年爲客生

魏家灣　前人

魏家灣下泊斜日墜山涯呵凍題詩客宵因曙棗來

戴家灣晚行　前人

戴家灣口日初曛萬點寒鴉暮入雲水落天寒歸去晚何人月下獨思君

右三詩錄於彭公茗齋集彭海鹽人字仲謀號羿仁門人私諡爲孝介先生中年遭鼎革之變終身不仕清著述甚富右詩均列入南行集當爲由燕返浙經運河所作　邑人呂濟謹識

題撫孤錄　五古　清茌平知縣　吳陳琰

勝朝多節義地僻常失傳婦德尤幽隱幾人形史編苟非有心者大半埋荒烟清平高義姑十齡親棄捐十五悼兄嫂慘絕難問天

兒子才二歲子影誰其憐每念宗祀重不絕如絲懸族子利所有
藐孤幾難延義姑力維持守貞志逾堅從師更娶婦女心尚拳拳
或勸三從義灰死寧復燃願以處子身而若將終焉姑既享高壽
子孫遂綿綿誰謂閨中弱男兒無此賢奈何闕表揚遺佚二百年
吾友王大令政事若烹鮮問俗詢軼事醵酒弔古阡慨此義姑迹
豐碑無人鐫大書復特書索我題長篇我高大令風勒銘慰重泉
將以砭末俗頑懦無顏偏

前題　徐鐸

昔聞魯義姑氣烈雄千夫抱姪感齊軍節義昭寰區卓哉高義姑
大節千古俱丈夫怙恃兄嫂相繼徂弱女何能爲衆議重撫孤

乃以氷玉心肯此一尺雛百計圖艱難遂令肝腸刳兒飢姑與食
兒寒姑衣襦煢煢八十載凜凜霜雪軀寸心皎天日金石終不渝
桂枝發天香蘭叢滿庭除此志聊得慰一笑空塵蕪塵蕪處處生
此節天下無

濟南文雅齋承印

前題　七古

聊城狀元　鄧鍾岳

婦人以麻枲爲功酒食爲職孝養舅姑育子姓無成代終爲其則
義姑胡忽反爾當白髮猶作處子粧非爲無偶嘆薄命喚天蹋地
聲琅琅孤姪如在轆轤上禍機橫發斑惆悵大義不以私滅公存
孤之責其誰讓保抱攜持經幾春以姑代父多艱辛堂前幸見青
衿子鏡中已失紅顏人兩歲之孤今爲祖曾元雲耳安能數門戶

若非老女持中間不絕眞如縷此女應是優曇華能於空中現天
花花開花落自終古飄泊豈逐東風斜

前題 五律

黃叔琳

不造家多難奇功欲補天祇堪姑作母還藉姪承先木拱人垂暮
璞完志益堅高風眞可仰珥筆頌千年

前題

陳鵬年

畢生貞不字辛苦爲遺孤節邁山陽女恩同魯義姑存亡三世共
教養一身俱豈必鬚眉裏千秋有丈夫

前題

夏力恕

獨從巾幗建奇功檢盡名媛莫與同萬古彝倫存局外百年心血

死閨中始知伯道猶常事何止程嬰拜下風如此撫孤眞破格瓣
香遙叩女英雄

九轉丹砂百鍊金工夫不及此中深直教聶姊猶橫劍當使文姬

濟南文雅齋承印

自碎琴星岳悲涼天地老英雄事業聖賢心千秋誰復賡同調正
氣還成變徵音

按高義姑前已有傳清康熙間知縣王佐爲之捐俸建祠並置
祭田若干畝義姑九世孫叢雲刻撫孤錄一册名人題咏傳贊
甚多乾隆三十六年十一世孫永興重修祠宇其義女匾額於
乾隆四十年由山東布政司尹嘉銓易稱義姑至今因之民國
十二年祠宇又經其裔孫郡庠生慶煦等重修輪奐一新焉

我聞尼父言政貴兵食信朝廷重實功不徒誇清愼我公初下車
妖氣鄰封震承平不習兵望風走如颿惟公善持重琴堂仰坐鎮
捐俸充餉粮鑄鋤備刀刃里閈成堅壁農夫列行陣來者無生還
餘黨不敢進一境獨晏然耕鑿帝則順所重惟農桑屢豐念飢饉
衣食給窮孤散財化驕吝種樹說郭駝勸農勞田畯露滋菽麥長
雨過桑麻潤既富戒逸居設教木鐸振鄉塾與國庠佻達在所擯
燕禮貴引年造士拔寒儁王政次第施不遲亦不迅枳棘難久棲
鸞鳳翔千仞愧我如老馬鹽車空絕靭對此感心神復然望餘燼
從來聖賢書所勗在忠藎黽勉酧初衷芻蕘亦諄諄

濟南文雅齋承印

皇殿岡懷古

邑進士 馬振文

龍蟠虎踞岡勢雄蜿蜒長亙迷西東王氣盤鬱控海嶽眞人龍興
干戈中燕家繫頸梁函首亂起伶倫帝出走鄴軍忭舞加黃袍御
甲投戈呼父母風雲奮迹趨大梁連營分屯貝邱旁黃河以北賴
保障千古俎豆羅馨香攘攘五代有時終岡邊常留大古風甘棠
至今歎遺愛漯水汪洋澤無窮

前題

邑歲貢生 劉廷櫨

清平舊治治水城東遷之後長榛荆門堞第宅日頹墜荒岡凸凹
勢縱橫瓦礫成堆恣樵牧城濠百尺淤泥平至今千載無推移土
人猶作皇殿稱吾家岡北距里許時閒步一臨登沃野平鋪望

無際稼雲人烟連村塍田歌四起叶韶護居民垂老不知兵豈識
古來營屯地殺氣光銷日月明崗外耕夫話往事村俗傳說多不
經或指某某明宗殿駙馬之府高閈閎或云古井七十二水出能
扞敵侵陵或云城遷餘靈氣至今夜夜金鷄鳴紛紛俚言無足數
獨尋荒草徐步行岡西有寺曰洪濟後唐勅建年天成龍章炳耀
崢嶸髣髴樓臺結蜃氣居人指顧行人驚自古山川多靈異此間
況有王者興王氣鍾結久未散一念慈仁足千齡俯仰世代幾更
易皇殿猶存當日名嗚呼前王人不忘曝簷衢談想至誠呼伴同
携一樽酒東謁祠廟拜明靈梁唐相拒今已矣禦災扞患我心傾

烈婦吟和李學博　前人

麝蘭成土玉成屑彤管千古有餘烈婦爲夫殉已堪悲況救夫出
虎狼穴命薄紅顏身先拚心輕白刃志何決清陽馬氏自爲仇弟
也駑駘兄饕餮娶婦三日拜墓田紙錢楡羹次第設所痛九原呼
不醒未獲堂前奉甘潔忽忽捲地風沙黃白日無光氣慘冽伏戎
突起禾稼中剝膚之凶近以切四野無人空叫嗥赤手安能扞金
鐵新婦眼疾身且輕不惜膚受救郎脫願郎善保千金軀妾命一
葉那須活百日恩愛身命酹三生因緣香火歇目不及瞬心不回
命爭呼吸肝胆熱妾分當爲妾心安妾目已瞑妾力竭豈願身後

濟南文雅齋承印

千載名青史斑斕照碧血吁嗟乎慷慨赴義古所難丈夫誰堪臨
大節若教盡秉烈婦心外侮可禦衝可折何至隱忍君父仇甘心
雌伏不能雪徐氏復仇猶遲廻嬋妤當熊老宮闕可識耿耿救夫
情留將黃土埋艷骨香魂一縷歸夜堂誰吊孤魂勒銘碣太白家
風謫仙才海內長句好獨絕感此濡染筆淋漓臨風高唱掩風月
吟和者雲起惜原詩搜求未得僅獲此作爰亟登之

節婦吟 五古

邑舉人鄒城訓導 金檍春

吾邑有孤孀婦道稱獨絕十九歸夫家事翁撫遺孽撫子亦何奇
至性無膜隔事翁亦何奇旨甘供無缺不幸失所天孤燈對寒月
尙有遺腹在不敢輕裁決夫歿二孤存此心差慰藉不幸翁又歿
山頹棟梁折喪祭親料理豈不增忉怛事豐與事儉一一中禮節
家政親料理從不憚煩屑治內與治外一一有區別延師教子讀
不惜貲財竭盼得二子成費盡心頭血在山泉水清出山泉水潔
當其在娘門德已著閨闈天子旌褒榮流芳及裔葉地久與天長
此節永不滅

濟南文雅書局承印

壬子留別齋署 七律二首

邑廩貢生壽光訓導 馬棨臣

小住衙齋三十春風光苒苒已前塵藤蘿架老香成海薜荔牆高
綠過鄰倚樹聽涼聽鳥噪開池平地躍魚鱗閒時每誦船山句緣

盡還須讓後人

兩度言歸歸又延戊戌乙巳者番眞箇整歸鞭詩人事愛遷家韻高士名因賃廡傳時將移居城西鄉徐作歸計浮世同爲羈旅客夕陽好是故鄉天

年來日簡齋鹽費只爲行裝蓄俸錢

咏麻佛寺五古

邑文生呂印庭

在昔登縣志村東麻佛寺古名曰招提前明范生記嘉靖碑額書年紀四十四如來佛居中十八羅漢侍寶殿繪丹青畫工巧安置關帝與伽藍東西各設位倒座儼章駄千祖據巽地天王把山門兩旁列二二後閣峻極天簷頭色浮翠玉皇最上層寃旒垂珠穗鐵皮護虬枝老槐此院植更尋東北隅禪房無不備香火焚池中

晨暮僧人事浩蕩推神功土木能化世賽會春與冬到時演百戲瞻彼戲樓巔瓦密魚鱗似迤南楊一株參天幹出類一井鑿寺前甘哉泉浸漬事物都入咏任意筆縱恣我昔在此間師弟研精義勝地保不常世更恐見棄在茲念在茲後事何足計

五峰拾遺七古五峯之說見明弘治十八年土山寺碑前人

邑乘漏載人鮮知昔記今詩我拾遺澤東障水築土隄幾灣曲環崇不卑日久毀傷餘留者斷而復續成峯奇風掃雨刷頂厓瘦尖峭可比脫穎錐泰岱南臨增高峻鵲華東映助嶮巇探海摩天兩名具一株古松植巔厓有竅曰谷據下際不旱也許多生摧震地圓城挨螮穴兌宮小渚即鳳池手摘斗牛星定少登高願有豪放

思洞口朝陽堪招隱修仙之子入待誰大小石橋分南北人走馬
奔是通遠先進撰文曾道此鐵筆鐫於古寺碑單五更配雙五數
五行始自河圖推少年讀書清陽院來去過從不一時縣內佳景
原有八不採五峯差可疑十六韻成補前缺劣作奚嫌大雅嗤

自清平歸驢上作 二律 邑人乙酉拔貢 賈燉暲

困人天氣近清和強作歡顏奈老何燈下鈔詩遷就巧月中得句
性靈多出城放步行須穩穿樹低頭影亦矬野望無邊歸似箭蹇
驢得得下西坡
衙鼓催人那得遲歸來衣拂落花枝作詩妙在無心處看月須於
倚枕時到奈何天春漸老得安樂法性宜痴風流消歇等閒事乍

濟南文雅齋承印

可心情是故知

游後唐明宗祠 前人

沙陀遙隔塞雲深附會方言誤到今 清平多沙土土陀音近人每誤稱半夜祝天
終不負六旬監國總非心精勤自致豐年瑞威信應無外敵侵周
末世宗亦養子兩賢繼美有同音

觀古碑四絕 前人

金榜題名蘭爾如拳來大字一行書多年尚有遺碑在零碎石坊
伴草廬 碑在魏灣南街
明世將軍董一元威聲能鎮舊江山北征定有英雄氣從此胡兒
不叩關 董公事具明史功臣傳墓碑在魏灣北田莊

兩道晴沙擁古槐大雄寶殿看碑來誰歟作者張天瑞知是玉堂
絕妙才碑在魏灣南大寺

清代遺文寫數行水南寺裏姓名香風流定屬劉凌雪帆影空中
送夕陽惟見夕陽流水送帆影於碧空文中佳句也

皇殿岡

臨清 張樹梅

北風捲地塵飛揚油油禾黍故國荒勝地磅礴餘王氣土人云是
皇殿岡憶昔明宗起沙陀虎踞貝邱稱干戈城堞百雉連雲起中
屯十萬劍橫磨半壁河山經百戰風雲大業遷洛汴大息當年龍
興地寥落村墟風景變於今遺跡更何有沙堤坡陀惟枯柳岡上
鴟鴞叫夜月岡下崩榛狐兎藪吁嗟哉石城銅柱草一堆何況離

濟南文雅齋承印

宮別苑不塵灰天可汗已丘隴平何況割據小朝廷紛紛五季那
足數魯甸從此淪胡虜百年爲戎痛伊川莽蕩中原無淨土我來
弔古千年後城郭人民皆非舊歷劫滄桑幾推移猶有明靈傳不
朽

清平道上

前人

匹馬蒼茫過貝邱依稀風景似前游明靈漫滅千年跡漯水消沈
五代愁最不耐人惟老境曾無幾日又深秋今來莫問同游侶多
恐相逢半白頭

晚登清平城樓

前人

不盡登臨感蕭蕭禾黍平亂鴉沈夕照流水繞孤城雲淡秋無跡

風高日有聲千年戰爭地樵牧尚談兵

明宗祠 步元徐學士韻　前人

中原逐鹿數殘唐一旅中興繼少康片語祝天傳史筆八年入主博罄香河山非舊英風在廟貌常新遺愛長菟問前朝名勝地階前喬木即甘棠

蠶宮古柏 并序　邑人 王貴笙

按舊志古柏爲邑中八景之一其大者蔚然蒼秀三人合抱不能交相傳爲金大定年間植至今鬱鬱葱葱常留佳氣信聖德之庇蔭者遠也凡我後人可勿保諸

百尺虯龍老不死鱗甲蒼蒼間朱紫居近聖人更能靈勃然奮臂拏雲起憶昔金源主中夏沐浴華風沾聖化九夷不陋君子居一木也堪支傾廈泮水久無芹藻罄壇杏紅餘葉滿庭獨此貞心邀聖鑑千秋不改歲寒青世事滄桑經幾度飽閱風霜兼雨露斧斤水火不能傷神物定有百靈護托根得地人爭仰柯葉縱橫年年長冷然風過起清音猶疑壁中絲竹響噫吁嚱萬物代謝等蜉蝣此柏特爲天所留常傍宮牆覘美富大材不用亦何求

銅佛堂 在縣西八里土山寺內　前人

土山仍有寺銅佛舊名堂佛已無踪影堂猶賸棟梁古松終日寂流水與人忙試讀朱滋記豐碑峙道光 堂前有清道光四年碑記一通邑松林舉人朱滋撰

濟南文雅齋承印

邑人著述書目

唐呂才隋記二十卷 唐書本傳

方域圖

教飛騎戰陣圖

陰陽書五十卷 舊唐書經籍志本傳作五十卷又云幷舊唐書四十七卷新唐書作五十三卷

陰陽書一卷

大唐地理經十卷

楊烏子改墳枯骨經 宋史藝文志五行類

廣濟陰陽百忌歷一卷 陳氏振孫曰歷舊稱呂才撰有序按本傳卜宅遷葬等三篇盡掃世俗拘滯之論安得復有此歷本初固已假託後人附益尤爲不經

濟南文雅齋承印

八五經注一卷 見岳通志謂八卦五行雖晁氏公武曰序云黃帝書八五卦五行雖後人依託而其辭亦雅馴相墓書也呂才葬篇以六說詰其不驗且云世人之爲葬巫所欺忘擗踊荼毒以期徼幸由是相塋隴依官爵擇時日規財利誠哉是言也

撥砂經一卷 晁氏公武曰唐呂才撰地里書畫山水之形成圖蓋依託者

增損本草五十四卷 舊唐書本傳

大博經二卷 舊唐書經籍志

三局象經圖解 見本傳

宋王巖叟易傳

詩傳

春秋傳 岳通志

韓魏公別錄四卷 晁氏公武曰其門人王巖叟記其言論事實然以國史考之其歲月往往牴牾蓋失之誤也見文獻通考

大名集三十卷 陳氏振孫曰王巖叟彥霖撰韓魏公客也

中宮懿範一卷 宋史本傳已佚

明張天瑞雲坪集四卷

經筵講義一卷

東宮講章一卷

雲坪遺詩一卷

韓汝孝縱情吟稿

右錄舊志

清平縣志

藝文 著述書目

濟南文雅齋承印

棠芾書屋詩文稿若干卷 馬振文退省軒詩稿後附子珊

請息齋文稿二卷 馬棨臣

秋舲詩草四卷又續刻二卷 馬棨臣

蓮齋賦評二卷 劉廷櫨輯

瘟疫良方 李萬春

新疆政見二十一篇 傅秉鑒

戚繼光練兵之研究一册 呂濟

右近人著述七種均有刊行本其他文人學士家藏待刊等作品尚多概不闌入

藝文志五

金石

按近代志乘多列金石一門以便蒐討而裨文化清平地處僻陋考索之人境內石刻元以前者已不概見其他一二舊物古質斑斕似足爲歷史增重惟大半年代難稽不敢妄爲附會今搜訪所得除明宗祠石刻及元文廟碑外或名存實亡或無徵不信殿諸藝文之後聊備考古者覽焉

銅釜甑　舊志載築修學宮掘得此甑規制與今不同蓋不知何代器也因作銘以誌之然銘不載今甑亦無可攷

古鐵鐘　高約八尺徑逾十圍雖風霜剝蝕而色澤甚古鐘紐作

蟠螭狀鉦鼓之間周圍上下均作五寸許佛像正中三寸餘雲龍八條環繞如帶脣間八卦參列每卦一神像擁護之人物雖不辨眉目然均體態生動無近古式四面錯雜題檀施人姓名有口一郎李四郎邢周妻王氏男邢一郎邢二郎小三郎

杜二哥　程昌妻林氏而若呂若許若孫等等以社官稱者尤夥此外又有大名府

酒稅使雲騎尉　沙門

清平縣　傅大鑒　衙寨鑄鐘　寫字人趙□王僧

十八口十月二十六日　等字多僅可辨識不相連屬

按舊志宋初復置清平縣割屬大名府今有大名府云云鐘殆北宋時物歟昔在城隍廟前露立下入地尺許今移於民衆教

育館後爲作小樓懸之並題其樓曰警鐘

銅佛坐像二　高均五六尺年代無攷今自千佛寺移置於民衆教育館

銅眞武坐像一　高五六尺自玄帝廟移置民衆教育館

銅城隍坐像一　高五六尺自城隍廟移於民衆教育館

鐵佛像一　在城西北五十餘里找軍營村西廟中高約八尺相傳大水冲至語殊不經又城西北清涼寺有鐵羅漢十八惜均無年代可攷

石佛立像一　城西北六十里洪涼寺舊有石佛立像一足下石基刻有文字惜去年毀廟時佛亦碎爲數段石基更不知歸何許矣

後唐明宗祠刻石　石嵌於城內後唐明宗祠壁間縱約二尺橫約三尺上刻元徐世隆七律一首已採入藝文中字迹有坡老風格亦可寶也

加封孔子制碑　碑在文廟大成殿階下西南隅乃元大德十一年立字迹端謹神似歐顏

幻止埋骨塔銘　城西四十五里盧莊慈雲菴藏經甚富殿址僅存近數年村人於菴前掘土得一石高才數尺辨之乃清初高僧幻止塔銘也先是菴有楹聯款署幻止老漢超海題書法蒼古脫俗初不知爲何許人既得石刻乃悉其顚末爲惜訪稿不

載銘詞

濟南文雅齋承印

地運滄桑人事代謝地方之勝蹟軼聞每多湮失然故老傳說不盡無稽網羅而彙輯之亦徵文考獻之一助也因誌雜俎附於册末

縣治古稱貝邱邱即古丘字古人稱人民聚處之區多名爲丘如春秋之清丘葵丘戰國之沙丘廢丘詩之宛丘頓丘等其名甚繁不可枚舉按丘者高原也當龍門初鑿之際水土未平之先青齊一帶洪水泛濫其間人民多聚居高土故稱爲丘其後居民漸多部落漸大至秦置郡縣歷代沿之漢時遂於貝邱之下加一縣字此併丘爲縣之証攷方輿紀要本縣屬古靈縣即孟子所謂靈丘

濟南文雅齋承印

此丘改爲縣之証可知縣之所轄非止一丘丘之範圍亦不限於一陵一崗孟子云得乎丘民者爲天子足見丘之所在爲多數人民會萃之地固不必實指其地以爲博也降至今日縣之以丘名者如河南之封丘商丘河北之任丘丘內丘山東之章丘安丘邱縣等仍不一而足此地名變遷之塗轍殊堪尋繹乃元和志云貝丘城在臨清縣東南五十里城內有貝丘高六丈周六十八步寰宇記則謂貝丘城在臨清東南十五里中有貝丘高五丈周五十步據上兩說同一貝丘其形勢之廣狹既殊其距離之懸絕又甚此皆拘墟之游談宜其矛盾而本縣舊志竟據爲典要以爲縣治得名之始又從而附會之抑亦誤矣

龍湫潭一名黑龍潭在城西南二十五里舊志謂當運河之東漯河之上流汪洋百頃水天一色即宋時河決清平故城之遺跡邑人賞其風景列爲名勝之一至明嘉靖間一夕風雨晦冥且雷電大作潭盡移於下流五十餘里之夏津地後又移於恩縣境而龍湫霽月之勝景遂不可復識按縣地多沙河決之處爲水力所冲前者三大數十圍黛色參天允稱古物傳自金大定年植距今千年清平屢遭兵火而此樹獨存無一枯者

徽陵遺跡亦舊志八景之一土人指城內十字街隆起處爲後唐

濟南文雅齋承印

明宗陵誤傳既久遂稱古蹟考五代史廢帝清泰元年葬明宗於河南洛陽號徽陵據一統志明宗陵在今河南府此間所稱遺跡顯背正史其荒謬殊不待辨蓋郡縣勝蹟往往附會古人相引重如歷城之舜廟武城之絃誦台聊城之射書台平原之先主祠皆此類也

石王廟在田莊東北里許不知其創建時代考五代史唐莊宗在清平爲梁將劉鄩所困石敬塘將射生軍救之以還按敬塘爲李嗣源部將其戰績所著多在此間正不止此一役也惟廟祀之設殊覺無謂記有之曰有功於民則祀之石晉輕割燕雲賣國求榮稱臣契丹恬不知恥兒皇帝小朝廷之稱爲古今所羞道此民族

之敗類軍閥之下流亦安有祠祀之價值余有句云燕雲輕棄啓天驕道是石家廟算高從此中原皆左衽可能幾日著黃袍

馬夫墓在大馬塲前距城十五里相傳大馬場爲後唐明宗牧馬之地其得力馬夫葬此今惟荒塚一堆無碑碣可攷按後唐至今事隔千年帝王陵寢夷爲平地而厮養之墓反巍然獨存已屬不可思議

胡里莊莊氏係宋章惇之後宋末避亂北遷易姓爲莊與臨清韋馬橋章姓同族其家所藏族譜繪事極工並有南北宋諸名家墨書題跋深堪寶貴

胡里莊張氏係明進士張天瑞之後奕葉書香代有顯者其家族譜有王陽明楊椒山兩先生題跋墨蹟如新

元季陳友諒起兵其弟友志避居北地家於邑之陳寨至今該村陳姓皆其後裔所叙譜牒亦斷自友志

本縣居民多遷自山西洪洞土著甚少蓋元末明初此地迭經兵殘人烟寥落故洪武永樂兩朝均有遷民之舉鄰封各縣盡量安插不止清平一域夷攷其時曾設專官於洪洞管理移民事宜是知洪洞縣係徵集發遣之地非必盡屬本籍也且所移之民多屬資產階級即漢初徙關內豪族以實三輔之遺意也

城西北田莊有社伙名吹腔所謌曲牌有駐雲飛山坡羊駐馬聽等均係崐曲聲韻悠揚頗饒古致其舞式亦周旋中節按崐腔盛

行於元近世演之者在通都大邑已成廣陵絕調而區區僻鄉乃能曲盡其傳不隳正聲亦可貴已

舊志道光二十四年四月每黃昏燐火遍野往來無定夜靜時聞金戈轟逐聲至六月始息居民稱爲鬼反蓋其年春季多雨地氣較濕經日光之蒸發野外枯骨每多生光無足異者至所云兵戈聲則因所見而生恐怖故風聲鶴唳皆疑爲兵也

同治四年正月十三日雷電交作風雪繽紛十五日雪愈大其色紫蓋春初過暖一旦驟陰則天空電陰陽相搏每易作聲此氣候之變態殊不恆有至所謂紫雪則係風挾赤沙所染非雪之本色他如雨粟水嘯等前人多誌變以示警然雨粟係旋風所致水嘯

係地動所致初無關於天心人事茲紀之以釋惑焉

城西南盧莊之慈雲菴清初有高僧幻止卓錫其中清修梵行深入佛海菴藏經藏甚多聞皆元明善本紙版俱精洵屬不可多得之品幻止圓寂後該寺僧徒不知保存經多散佚今所存者尚有十五箱中有名人墨書十數册惜其地距城較遠未獲參觀殊爲憾事

清平城小而固爲鄰縣最自築城後未嘗失事議者以爲地運使然並引累次變亂以神其說衆口一詞牢不可破考磚城建於清嘉慶初迄今百數十年中經粵捻之變宋楊之擾以及歷年土匪之焚刼屠掠雖此境騷然而城獨無恙皆因先事預防故能危而

濟南文雅齋承印

復安至民國十八年春事變突起警耗緊張鄰封各城後先淪陷警備隊長等望風潛逃城防空虛亂黨踞西北鄉糾聚數千人猛攻縣城値縣府派騎諜前往偵探適與相遇馳回報變城門甫閉而敵已薄城縣長汪振武督率警團倉卒登城佈防相持兩日夜卒擊却之城內黨羽謀爲內應因巡察嚴密計未得逞而圍已解見之今家道式微所藏精品散失強半矣先生與余家爲世戚先祖公甫公曾記其逸事一則云先生清平名進士仕江西建昌府同知道光中卸職歸林下以教育自任一時名士多出其門爲東

國人文淵藪道光癸卯科秋闈及門與試者數十人場後各出闈稿呈政先生預決其中式與否並評定甲乙意頗慰九月初治裝赴稷下揭曉之前夕乃招夏津李實秋等諸名流偕至佛山寺張筵作登高雅集並聽闈榜焉屆期擇門人佳作列一名單倩數人先期持探消息與之約曰一人中即馳報於山寺在山下預燃紙炮爲訊每一響先生即臆測爲某生輒先中中比及榜發及門之中式者凡十四人先生之子慶楷亦與焉此亦科名之盛事名宿之軼聞也

呂恒安先生居邑之呂廟爲清嘉慶庚午科武進士殿試之後擢補乾清門侍衛其時宣宗好微行每夜歸一夕先生當值夜深同

濟南文雅齋承印

班侍衛皆熟寢先生寂處無聊起練武術忽聞窗外有步履聲出門窺之見殘月之下依稀人影將及宮門急起躡踪相格拒仆其人其人工技擊術一躍而起甚矯捷再跡之則已入乾清門矣門內故禁地不敢窮追而又恐變生宮掖乃回室喚起同僚而告之故滿員中有知其事者曰殆矣所仆蓋今上也至次日果奉內旨詔見乾清門侍衛同班者均惴惴恐被罪先生毅然自任比及陛見頗蒙溫語嘉獎殊無怒容未幾即外擢補授福建某郡守備嗣後該省大僚每值召見上輒問及當道者逆知上意數薦之不十年已特簡爲台灣掛印總兵官當方面矣其際遇之奇邑人至今猶豔稱之

清平縣志

雜俎

七九

濟南文雅齋承印

郝莊金滋蘭之妻李氏慧而知書工女紅多巧思年十七夫死氏矢志不嫁定省外以刺繡爲事所繡人物花鳥神采如生頗饒藝術價值在山東博物展覽會曾邀特獎邑人得其一幀什襲如拱璧

西南鄉某傳者佚其姓字性靈警多才藝家貧失學習工業刳木冶金之術兼擅其長家中器具皆出手造殊形詭制每各異觀西洋零星機器一經拆驗即能仿製往往市殘廢者配置其機簧而另售之見者不知其贋品也民國初因私造手槍違禁令捕之急亡塞北客死技不傳

耿某邑西北倉上鎮人早失怙恃家故饒於財祖揮金如土業垂

罄而卒葬畢某商於祖母曰今將早爲乞丐耶抑晚爲乞丐耶祖母不知所答則又曰若早爲乞丐自今日起襪易前轍食貧力作轉敗爲成尙可終身無凍餒不然積習不改日復一日家業蕩盡孫乞食四方自顧不暇祖母能免溝中瘠耶祖母曰吾行將就木得免凍餒足矣食貧非所恤也謀既定乃摒擋所餘什物下至敗几破盆之屬悉賤售之得錢百餘緡立贖田十畝某日夜操作汲水担糞下同傭保所食葱頭芋尾雜以糠覈有乞兒所不能堪者而某安之祖母亦感其意曰吾年未篤老尙當紡績以佐汝由是母孫作苦不數年恢復舊業大半焉耿某事吾幼聞諸故老惜忘其名嘗見素封之子家計中落多諱言窮不能諱矣則又因循坐

誤罔思變計不至一敗塗地不止處非不可爲之時而先存一不可爲之心於是乃眞不可爲矣耿某眞近今豪傑哉

某氏父早歿性嗜博母呵責之不顧也一日賭正酣聞母在牆外向人踪跡己人曰汝子敗類也何必尋有子如此寧勝無耶某聞之立投博具隨母歸一改前轍勤儉刻苦卒稱素封焉某氏子母屢戒而不悛人一言而立悟豈慈親不如陌路哉蓋面斥不必動於中而背後冷語每易發人深省也然非具大智慧大勇猛不至此當其耳屬于垣屠刀立放矣

上述各節或見諸記載或得之傳聞事雖離奇而皆有可徵其稍涉迷信及傳訛者則酌加淺說以解前惑而免誤會

清平距吾鄉百里而近二十年前遊此者數矣今日重來見河山依舊風景如昨而尋幽探勝非復當年意緒因作清平弔古詞調寄一萼紅以誌今昔之感焉詞曰　漫登樓　正霜清露白　黃葉下汀洲　數點歸鴉　兩行枯柳　俯仰今古間愁　問故國興亡遺事　多付與烟花逐水流　修期功名（傳永字修期清平人北魏名將）若昭才調（宋若昭潁陽人姊妹五人皆慧警善屬文唐德宗時入宮稱女學士）一例悠悠　歷數滄桑浩刼　幾雲飛馬頰（馬頰河經過縣境）水涸龍湫（龍湫潭在漯水上流爲邑名勝今涸）寂寞河山　蕭條城郭　風景還似前遊　最堪恨管城困我　好光陰都向此中休　惟剩江湖片影　天地浮漚　民國二十四年秋九月臨清張樹梅題

濟南文雅齋承印

第九冊誤譌表

篇篇	名名	頁頁數數	行行數數	字字數數	誤譌	正正
藝藝	文爻	一一九九	八八	一一三	石石	右右
	仝仝	二二六八	一二	一七七	然然	焉焉
		五五二	一二	九九	載載	戰戰